FRANCIA '98.

LA STAMPA

UN ALTRO MONDIALE RAI. RAI Di tutto, di più.

ANNO 132. N. 182. DOMENICA 5 LUGLIO 1998

L. 1.500 (*)/ L. 2.500 CON SPECCHIO. (AL SABATO ABBINAMENTO OBBLIGATORIO TRANNE CHE IN PIEMONTE, LIGURIA E VALLE D'AOSTA)

REDAZIONE, AMMINISTRAZIONE, TIPOGRAFIA: 10126 TORINO, V. MARENCO 32, TEL. 011.6568111, TX. 221121, FAX 011.655306; ROMA: V. BARBERINI 50, TEL. 06.47661, FAX 06.486039; 06.484885; MILANO: P.ZZA CAVOUR 2, TEL. [illegible]71, FAX 02.780043. ABBONAMENTI: 10121 TORINO, V. ROMA 80, TEL. 011.6568334/335, FAX 011.5627958. ITALIA 6 NUMERI (C.C. POST. 7104) CONSEGNA DEC. POSTA ANNO L. 308.000; ESTERO L. 677.000. ARRETRATI L. 3.000. USA: LA STAMPA (USPS 684-930) PUBLISHED DAILY IN TURIN ITALY, $ USA 600 YEARLY. PERIODICALS POSTAGE PAID AT L.I.C. NEW YORK AND ADDRESS MAILING OFFICES. SEND ADDRESS CHANGES TO LA STAMPA C/O SPEEDIMPEX USA INCORPORATION - 3502 48TH AVENUE - L.I.C. NY 11101 - 2421. www.lastampa.it

(*) PREZZI «TANDEM»: L. 1.800, E A RICHIESTA ANCHE «IL MATTINO DELL'ALTO ADIGE»: L. 1.700, E ANCHE «IL CORRIERE», A RICHIESTA CON MARKET A L. 2.500. ESTERO: AUSTRALIA $ A. 4.00; ARGENTINA Pesos 4; AUSTRIA SC. 26; BELGIO FB. 75; BRASILE Brl 4,20; CANADA $ C. 3; CIPRO Cyp. 1.10; CZ- KCS 56; DANIMARCA KR. 15; EGITTO E.P. 8; FINLANDIA FMK 10; FRANCIA FR. 12; GERMANIA D.M. 3.50; GRECIA DR. 500; INGHILTERRA P. 1.30; LUSSEMBURGO FL. 75; MALTA Cents 50; MESSICO NS 10; NORVEGIA KR. 15; OLANDA FL. 4; PORTOGALLO Cont. Esc. 350; SPAGNA Pts. 250; CANARIE Pts. 300; SUD AFRICA RD. 8,95; SVEZIA SKR. 15; SVIZZERA FRS. 2.80; CANTON TICINO FRS. 2.50; UNGHERIA HUF 250; USA $ 2.50. SPED. IN A. P. 45% ART. 2 COMMA 20/B LEGGE 662/96 - TO

CONCESSIONARIA PUBBLICITA': PUBLIKOMPASS SPA: 20123 MILANO, VIA CARDUCCI 29, TEL. 02.24424.611, FAX 02.24424.490. 10126 TORINO, C. M. D'AZEGLIO 60, TEL. 011.6665211, FAX 011.[illegible]. TARIFFE: MODULO MM 45X30; FESTIVI, POSIZIONE O DATA RIGORE TARIFFA IN PARENTESI. OCCASIONALI L. 1.500.000 (1.800.000), COMM.LI L. 1.400.000 (1.680.000), SABATO L. 1.600.000, RIC. PERS., IL VENERDI', L. 1.250.000 (1.500.000), VENERDI' + SABATO L. 1.700.000, VENERDI' + DOMENICA L. 1.550.000; FINANZIARI E LEGALI L. 1.300.000 (1.560.000), NECROLOGI L. 16.000 LA PAROLA (FAMIGLIA 12.500); ANNIVERSARI E RINGRAZIAMENTI L. 15.000. [illegible] IL GIORNALE SI RISERVA DI RIFIUTARE QUALSIASI INSERZIONE

STATI UNITI E CINA

IL NUOVO BIPOLARISMO DI CLINTON

E' nell'enclave capitalistica di Hong Kong, incorporata nell'ultimo impero comunista del mondo, che la tappa finale del viaggio ha raggiunto la vetta dell'apoteosi spettacolare e simbolica. Esattamente nel giorno del primo anniversario della restituzione di Hong Kong alla madrepatria, Clinton e il suo omologo Jiang Zemin, secondando i ritmi di una messinscena che sapeva di teatro più che di protocollo politico, si sono sfiorati come in un gioco d'ombre (senza toccarsi) nel luogo in cui sembrano concentrate tutte le peripezie e le contraddizioni storiche della Cina. Il passato coloniale, dominato dalla potenza navale britannica, segnato dalle guerre dell'oppio, dal degrado e dal tramonto della grandeur imperiale e confuciana; il presente comunista, avviato ormai al crepuscolo con le riforme di mercato e di libero scambio che in Hong Kong hanno la loro punta di diamante; il futuro, proiettato verso l'America di cui Hong Kong, con i suoi grattacieli e le sue ricchezze, appare quasi una prolunga in chiave per metà esotica e per metà californiana.

Clinton, primo presidente degli Stati Uniti in visita ufficiale nell'ex colonia europea, non poteva trovare uno scenario ambientale e psicologico più adeguato alla conclusione di un viaggio che egli ha condotto, e plasmato, secondo il modello di una tipica campagna elettorale americana. Sostenuto e protetto da un seguito imponente di consiglieri e funzionari, sorridente accanto alla moglie e alla figlia, abbigliato spesso con disinvolta casualità sportiva, sempre padrone del mezzo televisivo che i cinesi con inusitata generosità gli hanno messo a disposizione, egli ha dispiegato ovunque le sue eccezionali doti di comunicatore e infine le ha esaltate al massimo nella città più prospera e più americanizzata della Cina odierna. Città guida delle Borse asiatiche in collasso, città madre dei più spericolati esperimenti finanziari e urbanistici, città ideologicamente anfibia e simbiotica, amministrata da un governatore comunista e miliardario,

Enzo Bettiza

CONTINUA A PAG. 6 PRIMA COLONNA

Emergenza in Calabria, muore una donna, decine di intossicati

Il Sud nella morsa del fuoco

A Catania l'addio al piccolo Andrea

PALERMO. Il Sud è ancora nella morsa del fuoco. Una donna è morta nel sonno, avvolta dalle fiamme che avevano circondato la sua casa, alla periferia di Roccella Jonica. Il marito è rimasto ustionato, e adesso rischia di perdere un braccio. E' l'immagine simbolo di tre giorni di fuoco, di incendi divampati un po' dappertutto, spinti da un vento africano fino alle prime case di molti Comuni, soprattutto lungo la costa jonica, nelle province di Reggio Calabria e Catanzaro. Decine di soccorritori intossicati (anche tra i vigili del fuoco), centinaia e centinaia di ettari di bosco e colture andati in fumo, una cinquantina di case distrutte. Ma anche la Sicilia soffre: incendi un po' ovunque, che minacciano anche Palermo, un ospedale ha rischiato di essere evacuato, a Militello. E' il panico nel Ragusano, ma anche nel Messinese, e a Pantelleria. Ieri la Regione Sicilia in una riunione straordinaria ha dichiarato lo stato di calamità. **Giovara, Savoca e Valenti** ALLE PAGINE 2 E 3

«RIDATEMI MIO FIGLIO»

Genitori abbracciati davanti alla bara

CATANIA. Ieri sera al funerale di Andrea, quando il sacerdote ha invitato l'intera chiesa a scambiarsi un segno di pace, Maria Giovanna ha abbracciato Salvatore. Una riconciliazione dopo la tragedia. **Amabile** A PAG. 3 con un commento di Ferdinando Camon

L'IGNORANZA INCENDIARIA

SIAMO alle solite, verrebbe da dire: a luglio con il caldo, o a settembre con la siccità arrivano anche gli incendi dei boschi. Ma questo non è un fenomeno solo nostrano: in California o in Florida, in Grecia o in Turchia, in Spagna o in Francia, per non dire dell'Australia e dell'Amazzonia o delle Indie, non passa stagione o mese che i riverberi delle fiamme non arrivino a noi attraverso le immagini della televisione o con le fotografie sui giornali. Certe volte gli incendi sono così grandi che il calore provocato e il fumo che oscura il cielo influiscono anche sulla mereorologia.

E' potente il fuoco; è sommamente benefico se domato e saggiamente usato dall'uomo, è mortifero se si arrabbia e sfugge al controllo, divampando. E come non poteva questo sviluppo spontaneo di calore e luce affascinare l'uomo e accompagnarlo lungo il tempo? Ricordo lo stupore e il fascino che le fiamme del mio focolare esercitarono su una ragazza di città che mai prima aveva visto un fuoco di legna. Così posso anche capire l'impulso incoercibile del piromane.

Ma se sul piromane è difficile intervenire con razionalità, ben più difficile è l'intervento sulla sbadataggine, la stupidità, l'ignoranza o la leggerez-

Mario Rigoni Stern

CONTINUA A PAG. 2 SETTIMA COLONNA

Gli azzurri accolti al rientro con applausi

Maldini: «Non mi dimetto» Fuori Argentina e Germania

Il ct: rifarei tutto quello che ho fatto
Fiducia da Nizzola, ma resta la polemica

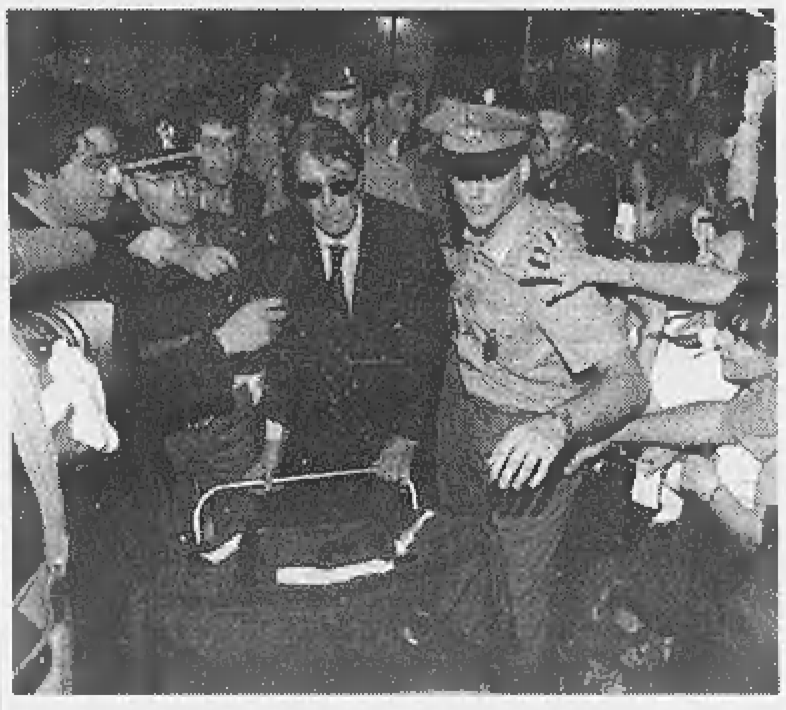

PARIGI. Gli azzurri a Linate sono stati accolti da circa 300 tifosi che hanno a lungo applaudito. Maldini (nella foto) ha difeso le sue scelte: «Non potevo fare di più e non mi dimetto». Due sorprese: Argentina eliminata dall'Olanda (2-1), Germania dalla Croazia (3-0). NELLO SPORT

Scontro in Rifondazione alla vigilia della verifica. Bertinotti a Cossutta: contiamoci

Visco attacca Fazio: lento il calo dei tassi

La ricetta di D'Alema sul costo del lavoro divide i sindacati

ROMA. «Siamo in ritardo sulla strada dell'abbassamento del tasso di sconto». Il ministro delle Finanze, Visco, dà fiato a un'impazienza cresciuta tra industriali ed economisti. Pur non criticando il governatore di Bankitalia Fazio, è d'accordo il direttore generale della Confindustria Cipolletta: «Speriamo che sia il più presto possibile». Intanto, fa discutere la «ricetta D'Alema» per il Sud: taglio del costo del lavoro del 2,5 per cento. La proposta di D'Alema per spingere le imprese a investire e aumentare l'occupazione verrà messa sulla bilancia della verifica di giovedì prossimo. «Non ho nulla in contrario, l'idea in sé è del tutto condivisibile, ma bisogna vedere come viene realizzata» dice Cofferati. Ed è scontro in Rifondazione alla vigilia della verifica sul governo. Il segretario Bertinotti lancia la sfida a Cossutta per avere «un'ampia delega» per trattare con Prodi. **Bertone, Bollo, Lepri e Rampino** ALLE PAGINE 7, 16 E 17

«Craxi candidato alle Europee»

Acclamato al congresso dei socialisti
Cossiga e Berlusconi: un vero leader

di Maria Grazia Bruzzone A PAGINA 6

E l'Italia «sdogana» Gheddafi

Dopo 13 anni l'accordo con la Libia
Sicurezza, scambi economici e culturali

di Maurizio Molinari A PAGINA 8

Una task-force per il Policlinico

Si comincerà dai lavori antincendio
La Bindi: ora nessuno ha più scuse

di Francesco Grignetti A PAGINA 5

OGGI

di Guido Ceronetti

... Dicono che egli andava con la madre per le casupole a leggere le formule di purificazione, e con il padre facesse il maestro di scuola per vile compenso; che prostituì uno dei fratelli ed ebbe per concubina Leonzia prostituta; che spacciava per sua la dottrina di Democrito sugli atomi e di Aristippo sul piacere; che non fu cittadino legittimo, come dice Timocrate, ed Erodoto nell'opera *Sull'efebia di Epicuro*; che adulava vergognosamente Mitre, ministro delle finanze di Lisimaco, chiamandolo nelle lettere «Salvatore» e «Signore», e che lodava allo stesso modo, smaccatamente adulatore, anche Idomeneo ed Erodoto, svelatori delle parti più gelosamente private della sua vita e della sua dottrina.

Diogene Laerzio
Vita dei Filosofi, libro X: Epicuro

GRAZIE MA ADESSO SI CAMBIA

PARIGI

DOPO i rigori di Parigi, gli stati generali del calcio s'interrogano inquieti: che fare? Il clamoroso fiasco agli Europei di due anni fa costò la presidenza ad Antonio Matarrese, non la panchina ad Arrigo Sacchi, che riuscì a farla franca in virtù del credito garantitogli dal secondo posto americano e grazie a un contratto troppo oneroso perché lo si potesse risolvere amichevolmente. Si sarebbe poi dimesso a dicembre, il citì, sedotto dalle sirene berlusconiane. L'epilogo della spedizione francese è stato infinitamente più dignitoso: uscire nei quarti di finale per mano della Nazionale padrona di casa - e ai rigori, per giunta - non costituisce un'onta. Il problema è un altro, e investe tanto Cesare Maldini quanto Luciano Nizzola, il presidente federale che lo ha scelto e, non più tar-

Roberto Beccantini

CONTINUA A PAG. 13 PRIMA COLONNA

QUELLE FACCE UN PO' COSI'

PARIGI

HANNO scritto «Allez, Italie» sulla lavagna. Dalla finestra si vede la grande quercia e un prato che scende. Caricano le valigie sul pulmino, caricano tutto, le cartelle, gli attrezzi, il cibo, caricano anche questo patimento.

Andiamo via, come sappiamo fare noi, con queste facce un po' così sgretolate dalla fatica e dalla sconfitta, andiamo via con le parole di Alessandro Del Piero sussurrate nella ressa, mentre spengono i microfoni: «Avevo sognato questi giorni. Ora è cominciato un dramma». Andiamo via, dall'aeroporto Charles de Gaulle, Parigi, ore 16,30, con due ali di francesi che sorridono e qualche italiano imbandierato che piange.

Pierangelo Sapegno

CONTINUA A PAG. 29 PRIMA COLONNA

Via libera dal ministero dell'Interno all'arma segreta per le donne

Il peperoncino antiscippo

RIVISTA il fisco
Anche in estate è tempo di abbonarsi!
Per meglio conoscere e seguire la nuova RIFORMA VISCO
Abbonamento 1/7/98-30/6/99 oltre 10.000 pagine, 48 numeri, L. 460.000.
Versamento con assegno bancario NT, o sul C/C postale n. 61844007 intestato a: ETI S.p.A. Viale Mazzini, 25 - 00195 Roma
Informazioni: Tel. 06.32.17.774 - 06.32.17.538 Fax 06.32.17.808 - 06.32.17.466
HOME PAGE "il fisco" - http://www.il fisco.it/ CEDOLA ABBONAMENTI http://www.il fisco.it/cedolaab.htm E-MAIL: mc9423@mclink.it
IN EDICOLA OGNI SETTIMANA A L. 11.000

SCIPPATORI, per voi è finita. L'arma che vi stenderà tutti è già uscita dagli arsenali, un esercito di vigilantes, buona parte in gonnella, attende solo di impugnarla. Arma chimica? troppo facile. Batteriologica? roba d'altri tempi. Missilistica? e chi ci pensa più. Andiamo verso il futuro, quella che vi può costringere alla resa è l'arma ortofrutticola. Altro che diavolerie al laser, l'ultimo grido della modernità, nelle accademie militari, sarà il peperoncino: quello rosso, il capsicum fastigiatum, come lo chiamano i botanici, il vecchio spagnulìn delle nostre campagne, fino a ieri arcaico ingrediente di salse piccanti e da oggi avveniristico esplosivo contro i rapinatori di strada.

Il ministero dell'Interno ha approvato l'uso di questa arma: prodotta a Taipei, commercializzata a Milano, in graziose confezioni per professionista e per signora. Via le vecchie pistole, retaggio di un tempo passato. Il capsicum cino-nazionalista si nasconde in una penna stilografica, una penna a sfera, un portachiavi, che qualunque maggiorenne può tenere con sé. Basta togliere un cappuccio e zac, l'oggetto che serviva per scrivere si trasforma in un micidiale spruzzatore di fuoco, che mette in fuga l'aggressore. Bruciava la gola, il peperoncino; brucerà assai più la pelle, in quegli intrugli che solo i cinesi sanno preparare (non a caso hanno inventato loro la polvere da sparo).

Ma perché fermarci al peperone? C'è un futuro, per i nostri ortaggi, se sapremo impadronirci del brevetto. Melanzane in eccedenza, cipolle inesitate, zucche vicine alla fermentazione, l'armeria vi attende. Le frontiere del nuovo millennio sono nel lancio dei pomodori. Anche quando tutti i professionisti dello scippo saranno sgominati ci sarà sempre qualcuno, in teatro, allo stadio, sulle tribune pubbliche, contro il quale l'italiano che protesta non resisterà alla tentazione di tirarli.

Giorgio Calcagno
SERVIZIO IN CRONACA

BARBARA SPINELLI

Shoah, l'eresia di fine millennio

GERUSALEMME. La storia degli ebrei è un succedersi non di eventi, ma di avventi. Ma i nuovi storici attenuano la lezione dell'unicità della Shoah per mostrarne il volto universale: essa deve essere considerata un crimine contro l'umanità e non soltanto contro gli ebrei. A PAG. 9

La serrata dei distributori da martedì sera. Capistazione, la protesta rinviata di 48 ore

Raffica di scioperi, viaggi a rischio

Blocco dei benzinai, si fermano traghetti e treni

ROMA. Si preannuncia un'estate di fuoco per chi deve mettersi in viaggio, su chi è già in vacanza o ci sta per andare c'è la minaccia di una raffica di scioperi. Che interessa soprattutto il settore dei trasporti: dai treni agli aerei, ai traghetti, senza dimenticare i benzinai. E' infatti stato confermato lo sciopero di 3 giorni per la prossima settimana. I distributori, self service e notturni compresi, rimarranno chiusi dalle 19,30 di martedì 7 alle 7 di sabato 11 luglio. Per quanto riguarda i treni, l'Ucs, Unione dei capistazione, ha rinviato lo sciopero di 48 ore previsto per il 6-8 luglio - e differito venerdì dal ministro Burlando - a partire dalle 21 del 13 luglio fino alla stessa ora di mercoledì 15. Sul fronte aerei, Fp-Cgil, Fit-Cisl e Uiltrasporti hanno rinviato lo sciopero del personale dell'Enac (ex Civilavia) proclamato per il 9 luglio. A PAG. 11

È in edicola
Airone REGALA BIRMANIA

AIRONE + SPECIALE BIRMANIA: SOLO L. 7.500
AIRONE + BIRMANIA + MAPPA CERVINO: SOLO L. 12.000

Da Catanzaro a Reggio, è allarme: case distrutte, migliaia di animali bruciati, decine di intossicati

Il fuoco semina la morte in Calabria

Catena di incendi, una donna è arsa viva in casa

CATANZARO
DAL NOSTRO CORRISPONDENTE

Si chiamava Maria Fazzalari, aveva 71 anni. E' morta nel sonno, avvolta dalle fiamme che avevano circondato la sua casa, alla periferia di Roccella Jonica. Il marito, Antonio Pugliese, di 68 anni, ha cercato di portarla via, invano. E' rimasto ustionato, e adesso rischia di perdere un braccio. E' questa l'immagine simbolo di quello che si è scatenato in Calabria negli ultimi tre giorni. Tre giorni di fuoco, di incendi divampati un po' dappertutto, spinti da un vento africano fino alle prime case di molti Comuni, soprattutto lungo la costa ionica, nelle province di Reggio Calabria e Catanzaro. Due morti (il giorno prima era toccato ad un pensionato, sempre nella Locride), decine di soccorritori intossicati (anche tra i vigili del fuoco), centinaia e centinaia di ettari di bosco e colture andati in fumo, una cinquantina di case distrutte, forse più. I bilanci sono ancora provvisori. Maria Fazzalari è stata sorpresa dalle fiamme nel sonno. All'improvviso, nella sua casa di contrada Montone. Tutto quello che è successo in Calabria, d'altra parte, è come se si fosse scatenato ieri, all'improvviso, mentre invece i boschi ardevano già da due giorni, attendendo l'arrivo dei Canadair della Protezione civile. I primi velivoli hanno iniziato a scaricare acqua sulle fiamme nel pomeriggio tardo di venerdì. Ma per vastissime aree era già troppo tardi. Domani la giunta regionale - che è dimissionaria - si riunirà d'urgenza per valutare la situazione. Il presidente, Giuseppe Nisticò, ha già annunciato che proporrà all'esecutivo di chiedere al governo il riconoscimento dello stato di calamità naturale. E al Consiglio regionale, che si riunirà martedì, Nisticò solleciterà un provvedimento straordinario per andare incontro alla drammatica situazione di difficoltà in cui si sono venuti a trovare i proprietari delle abitazioni distrutte dal fuoco e delle coltivazioni andate in fumo. Provvedimenti speciali per una situazione che è precipitata «lentamente». Con squadre dei vigili del fuoco costrette ad assistere inermi alla improbabile fuga di animali avvolti dalle fiamme, in cerca di scampo. Le priorità, naturalmente, riguardavano la salvaguardia delle persone. Poi si sarebbe pensato ad animali e beni. E in molti Comuni della Locride e del Catanzarese gli incendi si sono avvicinati fino a pochi metri dalle abitazioni. Fascia ionica, ma non solo. Decine di incendi, più o meno vasti, hanno martoriato pezzi delle province di Reggio Calabria, Vibo Valentia e Cosenza, sulla costa tirrenica. Con 40 gradi e passa di temperatura e soprattutto per il forte vento, controllare i focolai (moltissimi dei quali, giurano gli esperti, come al solito di natura dolosa) è stato maledettamente più difficile. Praticamente tutti i vigili del fuoco liberi sono stati richiamati in servizio, e impiegati in turni non-stop fino al limite dell'immaginabile.

Gioiosa Jonica, Roccella, Martone, Riace, Camini, Guardavalle, Santa Caterina, Badolato, Isca, Sant'Andrea, San Sostene, Soveria Simeri... fare l'elenco dei Comuni più colpiti è come scorrere i nomi di tutti i paesi che s'incontrano sulla costa ionica, partendo dalla parte più bassa e via via risalendo. Partendo dalla Locride, per esempio, dove, anche per gli incendi, la colonnina di mercurio è arrivata l'altro ieri a sfiorare i 50 gradi. Con l'aria resa irrespirabile dal fumo e tutti gli interventi delle ambulanze del 118 che si riesce ad immaginare. Perfino i curdi sbarcati nei giorni scorsi nello Ionio reggino se la sono vista brutta: i fronti di un incendio avevano quasi circondato la «Casa del pellegrino», a Riace, la struttura della diocesi di Locri nella quale sono ospitati. Dopo poche ore, a fiamme domate, i clandestini sono potuti rientrare. Danni ingenti, dunque, all'agricoltura, al patrimonio boschivo, al bestiame. Ma ci sono soprattutto i due morti a dare il senso dell'inferno che si è scatenato in Calabria. Ieri sera, dopo l'ennesima giornata di interventi, con i vigili del fuoco ormai allo stremo, la situazione pareva nettamente migliorata. Ma il vento e qualche focolaio ancora vivo, soprattutto sulle cime più alte, lontano dai centri abitati della costa ionica, suggeriscono prudenza.

Rocco Valenti

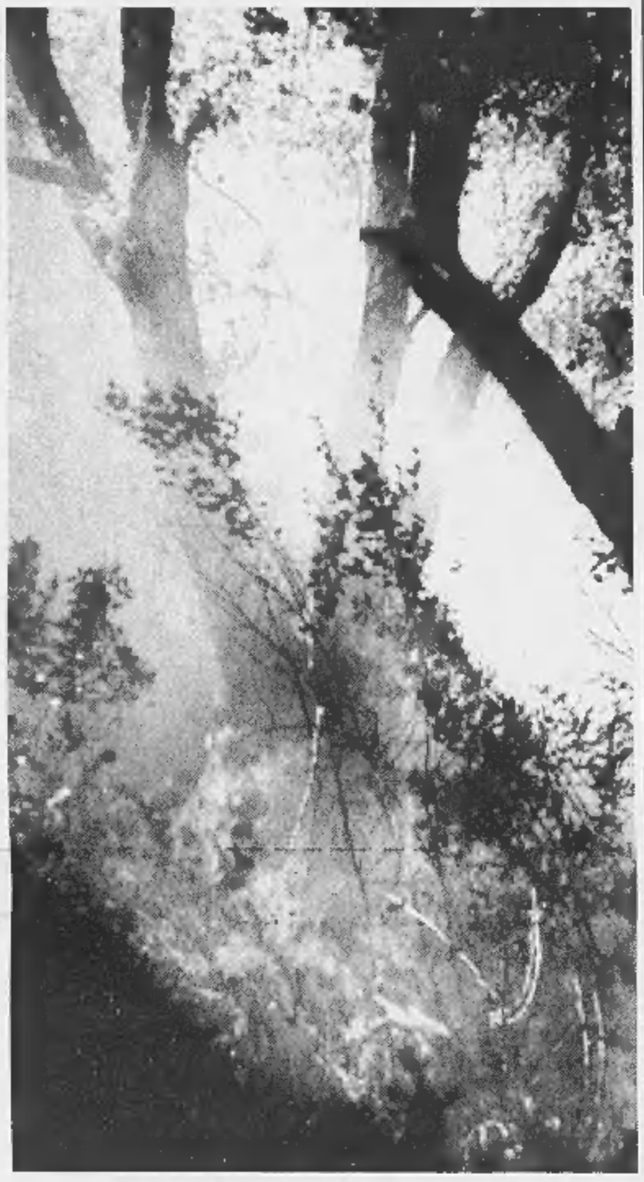

La Regione chiede provvedimenti speciali
E nella Locride il fuoco ha fatto salire
la temperatura fino a quasi cinquanta gradi

DALLA PRIMA PAGINA

L'IGNORANZA INCENDIARIA

C'è dei troppi che fanno divampare incendi boschivi gettando un mozzicone di sigaretta dall'auto in corsa; o di coloro che nei fine settimana accendono un fuocherello per arrostire «alla brace» due salsicce, le bistecche, o il pesce senza curarsi del sito dove il fuoco viene acceso, o da dove tira l'aria. E poi si allontanano senza bene accertarsi dello spegnimento (ma a proposito di questi fuochi accesi per diletto ci sono delle leggi precise o severe o penso che in certe regioni della nostra Italia la sorveglianza dei preposti non sia sempre solerte).

Sì, certamente sui fuochi nei boschi bisogna intervenire quanto prima, ai minimi segnali di fumo; ma più che dei costosi - di acquisto, manutenzione e gestione - aerei-cisterna che alla televisione fanno tanto spettacolo, più che gli elicotteri, servirebbe maggiore informazione attraverso i mezzi di comunicazione, più conoscenza del problema, insomma, a livello popolare mediante la scuola e la televisione di Stato. Con insistenza: spot; non più che la lettura, purtroppo, conta l'immagine.

Nell'antichità, con i poeti e i cantori, venivano divulgati i miti e fino a noi è giunto quello di Atena che vinse e uccise Egida, il mostro che vomitava fuoco, generato dalla terra, che corse le selve dalla Frigia al Tauro, dalle Indie alla Libia e tutte le arse. Questo, in seguito, provocò mancanza di piogge e di sorgenti o l'estensione dei deserti. Fu da allora che gli uomini capirono la necessità di proteggere i boschi e stabilirono le leggi per la conservazione degli alberi, rafforzandole con il mistero della religione.

Oggi, per quanto riguarda la limitazione dei danni, visto che gli incendi periodicamente e insistentemente si ripetono, utilissimo è l'ausilio dell'informatica: da un satellite artificiale è possibile il controllo automatico, mediante l'infrarosso, di una estesa superficie boscosa permettendo l'avvistamento e la segnalazione precisa dei focolai sul loro nascere, assicurando così un pronto intervento.

Importante sarebbe anche creare l'esistenza di riserve d'acqua nei luoghi adatti usando le risorse idriche naturali mediante la costruzione di bacini artificiali a cielo aperto, o anche di cisterne che raccolgono l'acqua piovana; l'attuazione di strade forestali con funzioni di rompifuoco ma anche di arroccamento. Tutto questo andrebbe fatto, ma qualche volta viene il dubbio che l'ottusità e la malafede provochino incendi per creare posti di lavoro e speculazioni varie.

Mario Rigoni Stern

Emergenza anche in Sicilia

Catania: fiamme lambiscono ospedale, evacuato un reparto

CATANIA. Anche la Sicilia soffre per il fuoco: decine di incendi stanno martoriando l'isola, nel Ragusano, ma anche nel Messinese, vicino a Palermo, a Pantelleria. Ieri la Regione Siciliana ha dichiarato lo stato di calamità. La decisione è stata adottata in una riunione straordinaria tenuta dalla giunta di governo a Ragusa. In molte località lambite dal fuoco è il panico. Come all'ospedale «Mario Basso Ragusa» di Militello Val di Catania, paese della provincia di Catania famoso perché vi è nato il presentatore Pippo Baudo. I pazienti hanno visto le fiamme sul terrazzo dell'ospedale, e decine di alberi che bruciavano attorno allo stabile dov'è ospitato il nosocomio.

Per alcune ore, dopo che l'asfalto della terrazza dove si trovano riposte decine di bombole di gas propano aveva preso fuoco, si è temuto di dover evacuare l'intera struttura. Una ventina di malati, ricoverati nel reparto di medicina, al primo piano della struttura ospedaliera ormai invaso dal fumo, sono stati trasferiti al piano terra per consentire ai Vigili del Fuoco di portare a termine l'opera di spegnimento. La situazione d'emergenza che si è venuta a creare ha provocato il panico tra i degenti, oltre 150, attualmente ospitati nella struttura ospedaliera. Sono stati tutti allertati in previsione di un'evacuazione totale del fabbricato. L'annuncio dello sgombero imminente, come è facile prevedere, ha rischiato di mandare in tilt l'attività dell'ospedale. Medici e infermieri hanno cominciato a predisporre le lettighe in uscita per i malati più gravi. Per fortuna l'allarme evacuazione è rientrato dopo il tempestivo intervento di due squadre di Vigili del Fuoco che hanno bloccato il propagarsi delle fiamme sull'asfalto del terrazzo e circoscritto il cerchio di fuoco che si avvicinava minacciosamente in direzione dell'ospedale. I venti pazienti «sloggiati» per esigenze di sicurezza dal reparto di Medicina, sono rientrati dopo essere trascorso alcune ore nella zona sottostante l'ospedale, reparto Chirurgia. Alle 16,30 è stato dato il cessato allarme.

E continua a bruciare le zone collinare attorno a Noto, in provincia di Siracusa. L'incendio scoppiato l'altro ieri a Testa dell'Acqua pian piano ha aggredito le contrade di Santa Maria la Scala e San Corrado di Fuori, avvicinandosi minacciosamente ai centri abitati, dove si trovano molte seconde case, fino ad una distanza di 600 metri. Il fuoco ha anche lambito la nota chiesa di Santa Maria la Scala, ma senza danneggiarla. Molta paura anche per le suore di un convento di clausura nei pressi di Canicattini, che sono dovute uscire per l'avvicinarsi delle fiamme ed aspettare che i pompieri le spegnessero. La situazione, comunque, oggi sembra essere sotto controllo, anche grazie ai rinforzi arrivati dai distaccamenti dei vigili del fuoco di Trapani, Enna e Salerno, e alla presenza in zona di un Canadair.

Un nuovo incendio è divampato poi nel primo pomeriggio nella pineta di San Martino delle Scale a Palermo. Le fiamme stanno mandando in cenere ciò che resta dei pini risparmiati dal fuoco che nei giorni scorsi ha distrutto il bosco sulla collina di Palermo. Sono entrate in azione le squadre dei vigili del fuoco e le guardie forestali, mentre si è alzato in volo un Canadair.

[n. s.]

L'anziana è la seconda vittima in tre giorni: è stata sorpresa nel sonno. Il marito ha tentato di salvarla senza successo: ustionatosi, ora rischia di perdere un braccio

INTERVISTA

LA PROTEZIONE CIVILE ALL'ATTACCO

«Al Sud è un disastro»

Todisco: prevenzione inesistente

«SE bruciano, la colpa è di chi ha la competenza a spegnere». Dice così Andrea Todisco, capo dipartimento della Protezione civile. E respinge critiche e accuse che parlano di interventi tardivi, attrezzature inadeguate, inefficienze gravissime che mettono a rischio la vita dei cittadini.

Allora, chi ha la competenza a spegnere?

«Le Regioni. Sono loro ad avere la competenza dell'antincendio boschivo. Lo Stato, cioè la Protezione civile, interviene solo quando c'è necessità di un intervento aereo. Perciò, là dove le regioni sono bene organizzate, noi interveniamo solo in casi straordinari, cioè sugli incendi che richiedono effettivamente l'intervento aereo. Ma in altri posti - e sono quelli dove non è mai stata fatta un'adeguata opera di prevenzione a terra - noi siamo costretti ad intervenire continuamente, e proprio perché non hanno fatto niente».

«La Calabria ha 10 mila forestali ma nessuno pulisce i boschi e quando scoppia un incendio s'attaccano al telefono e chiedono gli aerei Male anche Sicilia e Campania»

Accanto: la centrale operativa della Protezione civile. Sopra: scene da un giorno di fuoco nel Sud

Facciamo i nomi.

«Sicilia, Calabria e Campania. L'anno scorso queste tre regioni hanno assorbito il 70 per cento delle ore di volo dei nostri mezzi».

E chi invece va bene, sul fronte anti incendi?

«La Toscana, la Liguria e la Sardegna. Ma anche Lombardia, Piemonte e Lazio. Va benissimo il Trentino Alto Adige, una regione composta praticamente di vigili del fuoco volontari. Le province autonome di Trento e di Bolzano sono le migliori in assoluto. E i risultati si vedono».

Torniamo alle «maglie nere». Perché al Sud le cose non funzionano?

«Guardi, le faccio una sola cifra. La Calabria ha più di 10 mila operai forestali assunti stagionalmente. Lei sa cosa faccia, questo esercito di gente addetta alla pulizia dei boschi? Io non lo so. Il loro compito è quello di realizzare le strisce tagliafuoco, ad esempio. Ma ogni volta le strisce non ci sono. E gli incendi si estendono in un attimo. Sono addetti alla sorveglianza e allo spegnimento, ma di fatto, ogni volta che succede qualcosa, la Regione si attacca al telefono e chiede gli aerei. Con il risultato che la Calabria sta bruciando tutta, e c'è ormai un'unica striscia di fuoco lungo tutta la costa ionica».

Ieri un consigliere regionale della Calabria, Tripodi, ha detto che i calabresi erano soli a fronteggiare l'emergenza», e che un inammissibile la paralisi e l'inerzia dimostrata dai mezzi di soccorso e dalla Protezione civile».

«Se dice così, si dà solo la zappa sui piedi. A lui giro la domanda: cosa fanno i 10 mila forestali? E poi, è facile accusare, quando nessuno sa, ad esempio, che i vigili del fuoco non possono intervenire sugli incendi boschivi, a meno che non siano minacciati dei centri abitati. Questa è la legge. Perciò, fronteggiamo l'emergenza come possiamo. Ma ieri al Sud abbiamo avuto 60 richieste di aerei, e ne abbiamo ventiquattro. Ma se c'è vento, elicotteri e aerei non possono alzarsi. E se c'è mare mosso i Canadair non possono fare rifornimento in mare. Quindi è fondamentale che ci sia un'opera di prevenzione. In altre regioni funziona».

Da profani, pare di capire che l'utilizzo degli aerei sia fondamentale, però.

«Tutti confidano troppo nell'aereo. E ciò crea solo false illusioni. Le racconto il caso di Pantelleria. E' una settimana che andiamo avanti con gli aerei, che più o meno a sera finiscono di spegnere tutto. Ma se durante la notte non si interviene con la bonifica dei focolai, alla mattina l'incendio riparte. E così sta succedendo, tutte le mattine. E non dimentichiamo che questi aerei hanno costi altissimi, cioè dai 10 ai 20 milioni ogni ora di volo».

E oggi come è andata?

«Abbiamo mandato 12 aerei e 12 elicotteri su tre regioni, indovini lei quali. E' anche vero che questo è un anno particolare, e che da trent'anni al Sud non si raggiungevano certe temperature. Però ripeto, se il Sud brucia la responsabilità è di chi ha la competenza a spegnere. Le Regioni devono saper esercitare queste competenze. Devono attuare le direttive che ogni anno il sottosegretario Barberi invia a tutti, invece di spedirci un fax, "mandateci i Canadair". E se non vogliono darsi da fare, almeno non accusino noi. Noi che siamo qui, a spiegare perché qualche volta dobbiamo tralasciare una pineta di pregio in fiamme, e privilegiare un centro abitato. Ogni giorno, scegliere chi spegnere e chi far bruciare. Ma le sembra possibile?».

Brunella Giovara

Catania, dopo il dramma del bimbo morto perché dimenticato in auto l'uomo è ancora sotto choc

Al papà il perdono arriva al funerale

Davanti alla bara bianca la riconciliazione dei coniugi

CATANIA
NOSTRO SERVIZIO

Cercano il perdono gli occhi di Salvo Deodato dentro la chiesa di San Camillo dove ieri si sono celebrati i funerali del piccolo Andrea, morto per ustioni gravi dopo essere stato dimenticato dal padre dentro l'automobile. Seduto accanto alla moglie Maria Giovanna Augugliaro, l'ingegnere fisico Salvo Deodato quasi accarezza con il proprio corpo la bara bianca. Quando dopo la comunione don Franco Venturino, parroco della chiesa di San Camillo, invita i fedeli a scambiarsi un segno di pace, Maria Giovanna si gira verso il marito e lo abbraccia a lungo. Il perdono, dopo la tragedia costata la vita al bimbo di appena 20 mesi, sta in questo abbraccio commosso a pochi centimetri dalla piccola bara bianca.

Dieci, cento abbracci da parte degli amici della famiglia - alla fine della cerimonia funebre - sono per Salvo, nei cui occhi scavati dentro una barba folta si legge la disperazione del dolore e della colpa. «Non fermatevi a guardare solo quel particolare, la morte di Andrea» ammonisce il prete nell'omelia. «La verità - aggiunge - è nella totalità, quello che è avvenuto sarà espiato con il dolore».

A Salvo Deodato, uomo di fede così come la moglie Maria Giovanna, il parroco rivolge parole di affetto osservando che il cuore stesso del cristianesimo sta nell'immagine di un padre vivo che piange la morte di suo figlio e di una madre affranta e disperata ai piedi della Croce. «Non cerca colpevoli la tragedia che piangiamo» commenta l'arcivescovo di Catania Bommarito, che prima della Messa ha incontrato i coniugi Deodato per portare loro «tutte le lacrime della Chiesa catanese».

Salvatore Deodato, 37 anni, ingegnere fisico impiegato presso la St Microeletronics di Catania, ha ricevuto l'invito a comparire dal magistrato che conduce l'inchiesta, il sostituto procuratore presso la pretura Maria Pia Urso. L'interrogatorio, annunciato per ieri mattina, è stato rinviato perché l'uomo non si è ancora ripreso dallo stato di choc dopo quello che è avvenuto. Dal magistrato, invece, si è recata la madre del piccolo Andrea, Maria Giovanna, 34 anni, avvocato, per chiedere che al suo bambino venisse evitato il tormento dell'autopsia.

> Il parroco: quello che è avvenuto sarà espiato con il dolore Il vescovo: non cerca colpevoli la tragedia che piangiamo

«Voglio il mio bambino» ha ripetuto ossessivamente in lacrime davanti al magistrato «per favore ridatemi il mio bambino». E' bastata l'ispezione esterna del cadavere per chiarire al medico legale Carlo Rossitto le cause che hanno provocato quella fine atroce. Andrea è morto per una ipertermia, un eccesso di calore che ha prima piegato il corpicino del piccolo per poi provocare un edema cerebrale. Sul corpo erano ancora evidenti i segni delle cinture di sicurezza del seggiolino dov'era stato sistemato per essere accompagnato all'asilo nido. «Se era bello, Andrea? - risponde commossa una vicina di casa della famiglia Deodato, in attesa di un bambino -. Lo vedevo tutti i giorni e pregavo Dio che il mio figlio in arrivo gli somigliasse, con quei riccioli biondi e quegli occhi azzurri. Un angelo in terra».

All'asilo nido «C'era una volta», distante poche centinaia di metri dall'abitazione dei Deodato, venerdì non avevano fatto caso all'assenza del bambino. «Con quel caldo, pensavo che i genitori avessero deciso di lasciarlo a casa - spiega Tea, una delle puericultrici -. Alle 14 invece ho visto la mamma di Andrea che chiedeva il suo figlio. E' sbiancata in viso quando le abbiamo detto che il piccolo non c'era». Proprio dall'asilo nido Maria Giovanna Augugliaro ha chiamato al telefono il marito. «Perché Andrea non è qui?». La risposta è arrivata dopo alcuni attimi di silenzio: un urlo disperato e la corsa inutile verso l'auto.

Nicola Savoca

REPORTAGE

IL DOLORE DI UNA MADRE

Due immagini del funerale del piccolo Andrea La piccola bara arriva in chiesa e la gente in attesa del funerale

> Il piccolo Andrea si è addormentato durante il viaggio verso la morte

> Lui dopo la notte insonne e pieno di antibiotici era andato a lavorare

Un urlo: voglio mio figlio

E poi in chiesa l'abbraccio al marito

CATANIA
DAL NOSTRO INVIATO

Quando, infine, giunge l'abbraccio un'onda di energia, un soffio in grado di restituire forza e vigore, sembra trasferirsi dalla donna all'uomo e due vite, un attimo prima lontane, paiono ritrovarsi. Salvatore Deodato, detto Salvo, è alto, robusto, una folta barba gli maschera il dolore del volto. Maria Giovanna Augugliaro è magra, anche più minuscola di quanto non sia in realtà, un po' per l'abito nero, un po' per quel suo rimanere inginocchiata, il volto rivolto verso il pavimento di marmo. A vedere Salvo e Maria Giovanna insieme, nella chiesa di S. Francesco di Catania, rendere l'ultimo saluto al figlio Andrea, il più forte sembra Salvo, il papà del bimbo. E' Salvo a posare la mano destra sulla spalla della moglie, quasi a volerla proteggere.

Non è così. Ed è negli occhi del sacerdote, don Ciccio Ventorino, che va cercata la risposta. Quegli occhi non si rivolgono a Salvo, ma alla moglie. E' Maria Giovanna in questi lunghi, interminabili attimi in chiesa l'artefice del futuro della famiglia. E' lei l'unica in grado di decidere che cosa ne sarà della piccola famiglia. E' lei che don Ciccio avverte: «Ogni giorno vi interrogherete su quanto è avvenuto». E, poi: «Non fermatevi a guardare solo un particolare, la verità è nella globalità. Dio vede tutto anche se quel particolare non va dimenticato...». Le parole di don Ciccio cadono in una chiesa ammutolita dal dolore. Investono Maria Giovanna con tutto il loro carico di responsabilità. Dietro i suoi occhi chiusi, il suo volto rivolto verso il pavimento di marmo probabilmente stanno passando le immagini di quei primi 34 anni di esistenza, durante i quali la vita ancora non le aveva svelato le sue pieghe più crudeli. Maestri le sono i genitori: il padre, rappresentante di autovetture, uomo positivo e di forte tempra; la madre, casalinga, donna pratica e solida. Maria Giovanna, fin da piccola, apprende a nascondere forza e solidità sotto le sembianze delicate di un grazioso passerotto e muove i primi passi nella sua vita. Si laurea a pieni voti in legge e entra nello studio legale di uno dei più noti avvocati di Catania, Enza Palermo. Più o meno contemporaneamente, si fidanza con Salvo, ingegnere fisico, di tre anni più grande di lei, ricercatore nella multinazionale Sgs Thompson.

Con la stabilità professionale giunge anche la solidità sentimentale: Maria Giovanna e Salvatore si sposano. Da quel momento la carriera di Salvo continua, tutta in ascesa all'interno della multinazionale. La vita di Maria Giovanna, invece, subisce un mutamento. In nome dell'impegno appreso dai genitori, Maria Giovanna è disposta a rinunciare a molti pezzi di vita. Non ai figli. Non smette di esercitare la professione. Soltanto, lavora da casa per essere vicina ai figli. Si sente sicura di sè e della propria forza. Due anni fa partorisce di nuovo: è un maschio, Andrea. I mesi passano, i tre figli crescono. Maria Giovanna continua a sentirsi sicura di sè e della propria forza. Così come Salvo continua a marciare attraverso il duro impegno del suo lavoro di ricercatore senza mostrare il minimo cedimento. Finchè giunge l'estate. E' un'estate torrida come poche altre. La colonnina del mercurio sale, sicura almeno quanto Maria Giovanna e Salvo. Sembra una sfida a tre. Il primo a cedere è Salvo. Un'influenza, un po' di febbre avrebbero dovuto fargli capire che cosa stava accadendo. Ma Salvo non vuole capire. Si imbottisce di antibiotici e continua a lavorare. Probabilmente già altre volte aveva risolto così il problema, era convinto di poterlo fare di nuovo. La seconda a cedere è Maria Giovanna. Giovedì sera, a conclusione di un'altra giornata a 40 gradi, i tre bambini non riescono a dormire. La notte trascorre più o meno in bianco. Venerdì mattina Maria Giovanna si sente stanca, oppressa dal caldo e dall'insonnia. Chiede a Salvo il favore di accompagnare il bimbo all'asilo. Il marito è anche più spossato della moglie. Antibiotici, caldo e sonno sono un cocktail esplosivo, in grado di distruggere chiunque. Ma nemmeno venerdì mattina vuole cedere. Decide di andare comunque al lavoro, anche se la testa gli scoppia e, certamente, avrebbe accompagnato Andrea all'asilo. Prende per mano il bimbo, lo fa sedere sul seggiolone del sedile posteriore, lo lega con le cinture intorno alle ascelle, si siede al posto di guida, mette in moto, infine parte. La mente di Salvo cade in preda al terribile cocktail di caldo, antibiotici e sonno. L'auto passa davanti all'asilo, situato a pochi passi da casa, senza fermarsi. Qualsiasi cosa sia accaduta nelle sei ore successive è del tutto ininfluente e comunque incapace di risvegliare l'uomo dal suo torpore. Ci riesce soltanto una telefonata giunta alle due del pomeriggio. E' la moglie, gli chiede di Andrea, è andata all'asilo a prenderlo, ma non ha trovato il bimbo. Soltanto allora Salvatore si scuote dal suo torpore e urla, con tutta la forza concessa dalla sua debolezza.

> Ha legato il bimbo con le cinture è passato davanti all'asilo senza fermarsi Poi l'allarme arrivato tardi

E' allora che Maria Giovanna capisce che un urlo può frantumare all'improvviso una vita in mille inutili schegge; può sovvertire idee, sogni amori; e ergersi come un muro invalicabile fra il prima e il dopo. Dopo quell'urlo non le resta che raccogliere quelle schegge. Telefona al suo avvocato, Enza Palermo. In qualche modo riesce a spiegare quanto è accaduto, poi, come un automa, le ripete più volte tre parole interrotte da singhiozzi: «Voglio mio figlio». Ormai è sera, troppo tardi per avviare la procedura per ottenere il nulla osta per la sepoltura. Maria Giovanna deve attendere il giorno seguente - ieri - per ripetere le stesse parole interrotte da lunghi singhiozzi al giudice. E' una scena straziante quella che si para davanti agli occhi del sostituto procuratore Maria Pia Urso. Per venti minuti prova ad interrogare la donna, ma la donna non riesce a dire altro che quelle tre parole. Riesce a calmarsi soltanto dopo aver coperto di baci il corpo del figlio prima di veder sigillare il coperchio della piccola bara bianca. Poi si trascina, senza sapere bene come, nel lungo pomeriggio fino al funerale. Inginocchiata ascolta le parole di don Ciccio e capisce di avere due strade davanti a sè: una volta raccolte le schegge, può gettarle via o, pazientemente, provare a ricomporle una per una. Quando giunge l'invito all'intera chiesa a scambiarsi un segno di pace, Maria Giovanna si alza e finalmente abbraccia Salvatore. Una lacrima le riga il viso, la prima scheggia è tornata al suo posto.

Flavia Amabile

L'ipertermia

«Così provoca la morte»

PALERMO. Il piccolo Andrea, quasi due anni, è morto per ipertermia, e cioè «eccesso di calore»: dentro la sua tomba rovente di metallo, una Fiat Uno parcheggiata davanti la Sgs Thompson, è stato accertato, la colonnina di mercurio è salita oltre 60 gradi e l'aria nell'auto è diventata irrespirabile. Completamente disidratato, dopo sei ore trascorre sotto un sole a picco, il corpicino, ha stabilito l'ispezione cadaverica compiuta dal professor Carlo Rossitto, dell'istituto di medicina legale di Catania, era cosparso di ustioni, specialmente sotto le ascelle: il bimbo è rimasto esposto al sole legato al seggiolino porta-baby. Oltre alle ustioni, il medico ha riscontrato un edema cerebrale causato dall'assenza di ossigeno e dalla disidratazione che ne avrebbe provocato la morte.

«In questi casi la morte arriva per "confinamento": l'ossigeno diminuisce e si respira anidride carbonica»: così il professor Paolo Procaccianti, direttore dell'Istituto di medicina legale dell'Università di Palermo spiega, in termini scientifici, la morte «per caldo» di Andrea.

«Le alte temperature hanno accelerato il decesso - afferma Procaccianti - la morte è arrivata forse dopo che il bambino ha perso i sensi per asfissia». In questi casi, osserva il medico legale, «il soggetto si addormenta per mancanza di ossigeno. E perde conoscenza.

«Anche su - precisa il medico - i bambini piccoli sono più resistenti alla "ipossia", cioè alla mancanza di ossigeno».

Dopo avere appreso l'esito dei primi accertamenti dell'ispezione cadaverica compiuta ieri mattina dal medico legale sul corpicino del bimbo, il magistrato, che si occupa delle indagini ha preferito non autorizzare l'autopsia e ha disposto i funerali che si sono svolti ieri pomeriggio. [a. r.]

Così nei padri l'oblio dei figli è diventato un fatto comune

Vittima della sua normalità

DIMENTICA in auto il figlio di due anni, che muore asfissiato». E' il riassunto dei giornali. Che invita a leggere la notizia così: «Lui dimentica il suo e lo fa morire, noi non dimentichiamo i nostri e li facciamo vivere». Purtroppo per tutti, non è così. Questa notizia non parla solo di lui, ma anche di noi.

Se la notizia resta nei termini in cui è adesso, vuol dire che il bambino era morto prima, all'attenzione, alla memoria. Non c'era spazio mentale per lui. Ma non perché lo spazio fosse tolto dalla povertà, dall'incultura, dall'arrabattamento quotidiano per trovare da vivere, che scarnisce il cervello e lo svuota.

Qui siamo nello strato migliore della società: la borghesia delle professioni. Quella che ha il cervello pieno di cultura, di tecnica, e che spinge avanti il nostro progresso. Questo non è un incidente mortale di un uomo fuori-società.

E' la spia che il nostro modo di vivere può introdurre la morte nella coppia e nella famiglia. Come dice, crudelmente, la diagnosi di uno psichiatra, questo matrimonio è ormai spezzato: la moglie (con tutta se stessa: nel suo conscio, nel suo inconscio) non perdonerà mai al marito di aver fatto morire un figlio, l'unico modo per non aver a che fare ogni minuto con la morte del figlio è non aver a che fare col marito.

> Tutti dimenticano i bambini psichicamente lui anche fisicamente

«Era una famiglia unita - dice il fruttivendolo del quartiere -, con figli bellissimi». E' quel che dice il nostro fruttivendolo della nostra famiglia. La pura verità. Questo essere uniti è basato su un motto: «Tutti avanti perché la famiglia avanzi».

E la famiglia avanzava. Lei avvocatessa, lui laureato in fisica, esperto di microprocessori. Lei si occupava «sempre» dei figli, lui «saltuariamente». La tragedia nasce da qui. Il cervello, per funzionare bene e rendere molto, è programmato per la normalità, non per la saltuarietà. Quando è un computer fai fare la solita cosa, la fa alla perfezione. Quando gli chiedi un'altra cosa, non la fa, risponde: «Error». Il computer non carica nel suo funzionamento l'«error». Piuttosto va in tilt. Il padre aveva il bambino con sé, ma era un evento fuori-norma, e il suo cervello non l'aveva recepito. Invece di scaricare il figlio all'asilo, lo ha lasciato chiuso in auto. Nell'auto la temperatura è salita di 3 gradi all'ora, in otto ore è cresciuta di oltre venti gradi. Il bambino è morto prima delle otto ore. Quando la moglie gli ha telefonato per chiedergli: «Dov'è il bambino?», lui ha urlato. Quando la moglie ha saputo, anche lei ha urlato. Quei due urli sono la scoperta dell'errore. Un errore che c'è in tutti i cervelli, nei padri l'oblio dei figli è ormai la norma, quindi la morte dei figli è la norma, solo che normalmente si tratta di una morte del rapporto sentimentale, affettivo, etico, mentre qui si tratta della morte fisica, l'unica che faccia notizia perché è visibile a occhio nudo. Adesso tutti condanneranno questo padre, moglie, figli, colleghi: perché tutti considerano normale la dimenticanza psichica, colpevole la dimenticanza fisica. Un cervello è come un computer. Quando il computer viene sovraccaricato, butta fuori dalla memoria una parte degli ordini che ha incorporato, gli ultimi. Lo fa per continuare a funzionare bene. In quest'epoca i mariti si programmano sul lavoro per diventare buoni padri. Alla domanda: «Quest'uomo è capace di uccidere un figlio?», dovremmo rispondere di no. «E questa famiglia?»: ancora di no. Sono «in ordine», come vuole la società. Lo testimonia anche il fruttivendolo. E quest'ordine è mortifero? Certo che sì. Ha ucciso il figlio attraverso il padre, e il padre e la madre attraverso il figlio. Questo povero uomo è vittima della sua normalità, della sua normalizzazione. Come tutti. Tutti dimenticano i figli psichicamente, lui fisicamente. Dal punto di vista giuridico è colpevole e sarà condannato. Dal punto di vista morale, nessuno di noi è innocente.

> Per la legge è colpevole per la morale nessuno di noi è innocente

Ferdinando Camon

TargaServices *presenta*

SimplicITER[S]

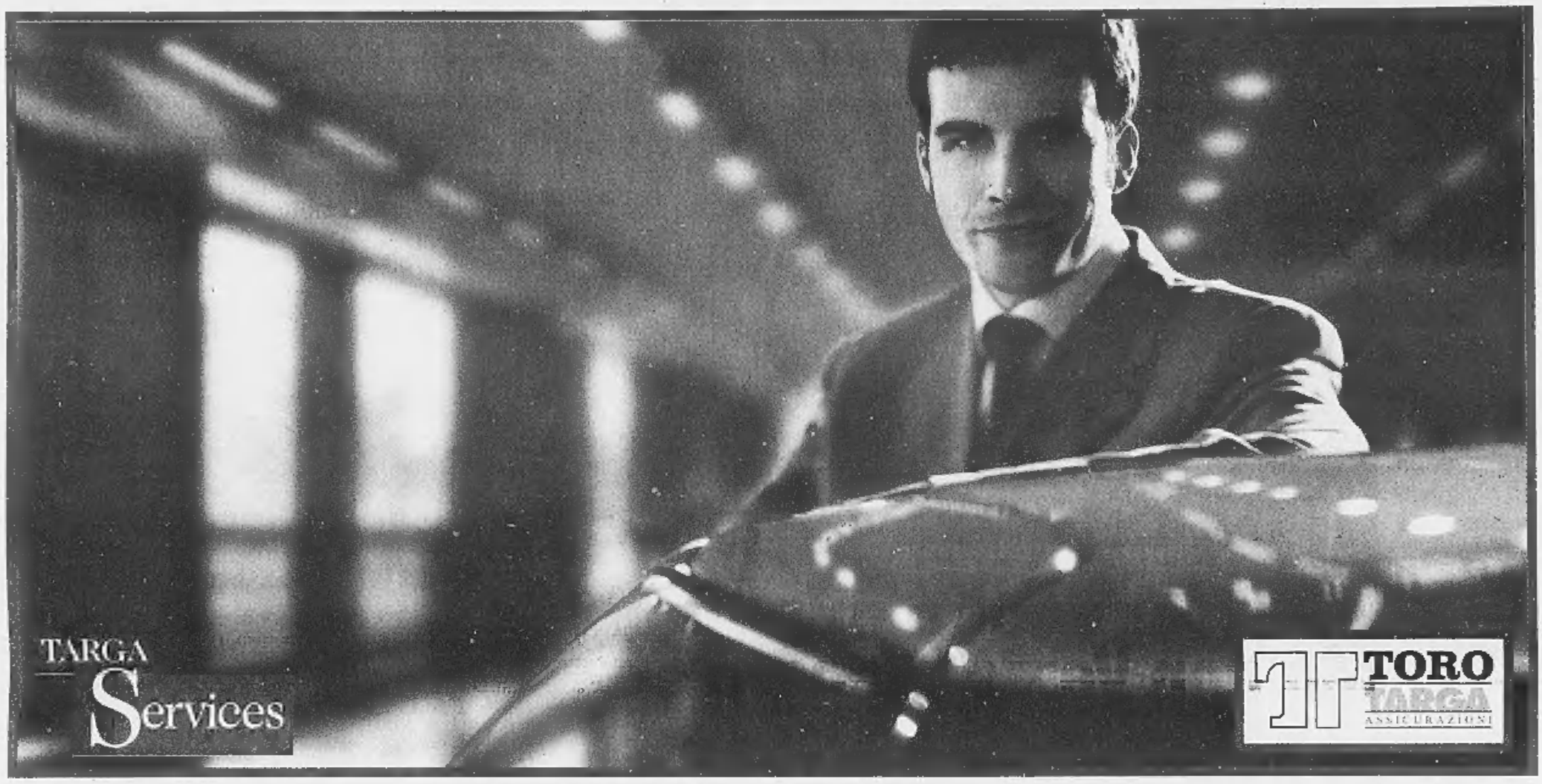

Il nuovo programma assicurativo furto e incendio completo di servizi per Fiat, Lancia, Alfa Romeo.

CON SIMPLICITER RISOLVE TUTTO IL CONCESSIONARIO.

- Simpliciter è la nuova polizza assicurativa di ToroTarga Assicurazioni, creata per chi acquista una nuova Fiat, Lancia, Alfa Romeo.
- Simpliciter vi offre, oltre alle coperture assicurative di base, un'ampia serie di servizi su misura per le esigenze dell'automobilista.
- In caso di furto o incendio, il vostro Concessionario si occupa della gestione di tutte le pratiche burocratiche: voi non dovrete fare altro che presentare copia della denuncia, senza altri fastidi né costi né perdite di tempo.
- Potete stipulare Simpliciter anche direttamente attraverso il vostro Concessionario, entro dieci giorni dalla data di immatricolazione dell'auto.

SIMPLICITER VI RESTITUISCE UN'AUTO NUOVA IDENTICA ALLA PRECEDENTE.

In caso di danno totale provocato da furto, incendio o rapina, Simpliciter vi offre tre soluzioni:

- 1) per un anno intero, la possibilità di riavere un'auto identica alla precedente senza pagare una lira in più, anche se il prezzo di listino (optional compresi) è nel frattempo aumentato;
- 2) per un anno intero, scegliere un'auto nuova nella gamma Fiat, Lancia, Alfa Romeo, utilizzando l'intero valore assicurato e integrandolo nel caso di un modello di valore superiore o trattenendo la differenza se di valore inferiore;
- 3) se deciderete di riacquistare un'auto di marca diversa, potrete farvi rimborsare il valore a nuovo dell'auto in caso di danno nei primi sei mesi dall'immatricolazione e il valore commerciale nei sei mesi successivi.

CON SIMPLICITER NON PERDETE NEPPURE UN SECONDO DI MOBILITÀ.

- Simpliciter vi garantisce la mobilità in ogni circostanza, in Italia e in Europa.
- In caso di danno totale, Simpliciter vi dà subito l'auto sostitutiva fino all'immatricolazione della vettura nuova (fino a 30 giorni se decidete per il non riacquisto) o, in caso di danno parziale con immobilizzo oltre le 24 ore, fino alla consegna della vettura riparata (fino a 15 giorni se la riparazione avviene al di fuori dell'organizzazione Fiat, Lancia, Alfa Romeo).
- Gli altri servizi in caso di danno: soccorso stradale e traino, rientro passeggeri e proseguimento del viaggio fino a destinazione, invio pezzi di ricambio senza spese di trasporto, pernottamento in hotel, recupero del veicolo, pronta assistenza e altro ancora.

SIMPLICITER È UN SERVIZIO TARGASERVICES.

Oggi l'auto è solo una parte di ciò che acquistate: guidare Fiat, Lancia, Alfa Romeo significa infatti avere al proprio fianco TargaServices, una grande organizzazione che si prende cura di voi e della vostra auto quando e dove serve.

Benvenuti nel nuovo mondo dei servizi

LANCIA FIAT ALFA ROMEO

A FIANCO DI CHI GUIDA.

Presto il gruppo di esperti dovrà presentare un piano di interventi: si comincia dalle norme antincendio

Policlinico, una task-force per l'emergenza

La Bindi: il sistema di poteri interni non è più una scusa

ROMA. Il «giorno dopo» del Policlinico comincia con un carabiniere dei Nas che affigge sulla vetrata principale l'ordinanza di sequestro. Da ieri mattina è ufficiale: l'amministratore straordinario Riccardo Fatarella è anche custode giudiziario del complesso posto sotto sequestro. Sue le responsabilità penali, suoi i poteri.

«Se il direttore generale e il rettore - dice il ministro della Sanità, Rosy Bindi - se la sono sentita di assumersi la responsabilità anche giudiziaria, buon lavoro. Non ci sono più scuse per restare bloccati dal sistema di poteri interno al Policlinico».

E la prima giornata del «dittatore» Fatarella comincia con le convocazioni per un gruppo di esperti. A partire da lunedì cominceranno a visionare le strutture, hanno una settimana per produrre un piano di lavori d'emergenza. Nel frattempo si parte dalle piccole cose. Dice il direttore sanitario, Gianfranco Tarsitani: «Nell'immediato devo garantire che alcuni pericoli siano disattivati in qualsiasi modo. Inizieremo con il rispetto rigoroso delle norme antincendio».

Dato che l'impianto non è ancora allacciato alla rete idrica, [illegible] per bellezza, ne faranno le spese i fumatori. Da domani, il divieto di fumo sarà esteso, [illegible] verrà anche fatto rispettare. «Ma il rischio di incendio è anche legato alla concentrazione di persone - dice ancora Gianfranco Tarsitani - [illegible] quindi sarà necessario regolare gli accessi, distribuirli nel tempo, cambiare gli orari di visita».

Tra i primi obiettivi la regolamentazione degli accessi, la sicurezza e l'igiene

Non ci voleva un provvedimento di sequestro giudiziario, si dirà, per simili piccolezze. Ma piccolezze non sono, in realtà. Anche perché intervenire sui fumatori e sugli orari di visita scatenerà una guerra inaudita. «Poi passeremo all'igiene [illegible] infine al piano di ristrutturazione», conclude Tarsitani. Aggiunge Fatarella: «La vigilanza già oggi sta verificando i sotterranei per ridurre i problemi di pericolosità. In settimana attueremo un piano di emergenza e in tempi brevissimi inizieremo la bonifica dell'intera struttura».

Eppur si muove, insomma, il sonnacchioso pachiderma della sanità romana. Per il momento sono arrivati cinquecento milioni dall'università per i primissimi interventi. «E' una scossa provvidenziale. Ormai dominava l'assuefazione, che è il peggio», dichiara il cappellano del Policlinico, padre Antonio Bagnulo.

E applaudono anche i sindacati, la Cgil come l'Ugl, ex Cisnal. Il sindacato dei medici ospedalieri, Anaao-Assomed, invece è molto critico: «Il sequestro non risolve il problema. C'è un problema di finanziamento. Ed è il legame all'università la causa del cattivo funzionamento del Policlinico». Ed è pessimista anche la Cisl: «La struttura è troppo vecchia, concepita per tecnologie e per una medicina largamente superata dai tempi. Se si fa eccezione per l'ospedale di Ostia e per quello di Pietralata, finora si sono sperperati centinaia di miliardi su vecchi poli ospedalieri».

[fra. gri.]

PANE AL PANE

Ultime notizie sull'Italia da evacuare

PER qualche ora i degenti del Policlinico Umberto I di Roma hanno temuto lo sfratto o, per dirla con una parola più aderente alla drammaticità della circostanza, l'evacuazione: quando si è saputo che il più grande ospedale d'Europa era stato messo sotto sequestro dal magistrato e sottoposto alle cure di un custode giudiziario. Dove sarebbero finite le migliaia di malati? Non in altri ospedali, che non saprebbero come ospitarli. Non nei centri che dovrebbero accogliere gli immigrati clandestini prima del rimpatrio [illegible] che per ora esistono soltanto sulla carta. Forse nei containers come i terremotati dell'Umbria?

Come sempre capita, il provvedimento choc è stato preso dopo un infortunio choc: i quattro malati che nell'aprile scorso hanno perduto la vista per una infezione contratta nel reparto di oftalmologia. Le ispezioni a largo raggio hanno scoperto quello che era sotto gli occhi di chiunque avesse avuto l'opportunità, la convenienza o la iattura di mettere piede al Policlinico: crollo di cornicioni, sporcizia, lassismo nella gestione del personale [illegible] dei servizi, convivenza con topi e gatti, e la possibilità di finire arrosto per il mancato allacciamento del sistema antincendio alla rete idrica.

E' noto che la Sanità in Italia lascia - usiamo una perifrasi eufemistica - a desiderare. Perfino dove funziona consiglia chi può [illegible] cercare sollievo oltre confine: per evitare ingorghi burocratici, tempi minacciosamente lunghi, trattamenti inurbani, costi sproporzionati. Non solo gli abbienti che cercano cliniche prestigiose e magari superflue, ma anche chi, trovandosi comodo, prende la macchina per farsi una ecografia in Francia o in Germania. Ma qui (e non soltanto qui) è diverso, siamo all'horror e al caos. Strutture fatiscenti che risalgono all'Italietta del primo Novecento (e bisogna per forza dargli merito, se siamo ancora lì).

Un suk levantino dietro il quale si possono intuire le lotte di potere fra baronie sanitarie, il perverso intreccio di interessi pubblici e privati, la puntigliosa conflittualità tra competenze, e incompetenze, di enti diversi (il demanio, l'università, il genio civile...). Vengono i sudori freddi, a doverci passare, e la preoccupazione di essere sloggiati da certi ricoveri ci rappresenta con straordinaria forza impressiva l'universo doloroso della malattia.

Adesso è stato nominato un commissario, responsabile unico presso l'autorità giudiziaria, con l'intenzione di accorciare i tempi del risanamento. Per il momento prendiamo atto che un'altra fetta d'Italia è sotto processo, deve affidarsi al senso di responsabilità, qualcuno dirà al protagonismo, dei magistrati. I degenti del Policlinico ovviamente resteranno dove sono, saranno spostati soltanto a scaglioni se qualcosa davvero si costruirà. Ma bastano a suggerirci l'idea di una Italia che in troppe sue parti si aspetta di essere evacuata. Viene in mente il caso macroscopico del Vesuvio, che guata sornione il formicaio di folli e disperati che [illegible] arrampicano sulle sue pendici. Non ha insistito proprio in questi giorni il sottosegretario Franco Barberi sulla necessità di prevedere un colossale piano di evacuazione?

Il Paese dell'emergenza continua, che scopre con improvvisi soprassalti di vivere sotto il vulcano. Sembra una maledizione contro la quale si rivelano troppo spesso impari - nel malvolere, nell'impotenza - uomini e istituzioni.

Lorenzo Mondo

RETROSCENA

LA PARTITA DIETRO LE QUINTE

L'ingresso del Policlinico e i carabinieri che affiggono l'ordinanza di sequestro

L'obiettivo è un San Raffaele bis
Ma i sindacati si oppongono: temono sia la mazzata finale per l'Umberto I

Ma don Verzé prepara lo sbarco nella capitale

ROMA Il colpo di scena dal Policlinico sequestrato, con annessi e connessi da *grand guignol* giornalistico e polemiche baronali, probabilmente non c'entra niente. O forse sì. Perché fa un certo effetto scoprire che dietro le quinte del Policlinico da mesi è in corso una guerra senza esclusioni di colpi per i posti-letto.

A movimentare le acque della sanità romana, infatti, è arrivato il milanesissimo don Verzé, fondatore e presidente del «San Raffaele», l'ospedale dei vip, amico personale di Berlusconi e di Craxi, ma anche di tanti ex democristiani.

Il sacerdote, a Milano, gestisce con mano sicura un ospedale-gioiello da 65 mila ricoveri l'anno, costruito dalla Edilnord di Berlusconi ai primi Anni Settanta, confinante con la cittadella berlusconiana Milano 2.

In questi ultimi anni, intanto, don Verzé è in piena espansione. Polonia, Russia, Africa Centrale, Sud America: progetti ne ha tanti. Nel 1994 la «Fondazione Monte Tabor», proprietaria del San Raffaele, ha persino incaricato Sergio Cusani, l'unico che finirà in carcere per la tangentona Enimont, di acquistare un'area a Gerusalemme, sul Monte degli Ulivi, per costruirvi un San Raffaele mediorientale. Nello stesso anno il sacerdote è sbarcato a Roma, esattamente nel quartiere di Mostacciano, oltre l'Eur, per aprire una versione romana del San Raffaele milanese.

Ma la discesa a Roma, a questo punto, la raccontano le interrogazioni parlamentari che si susseguono. L'itinerario della clinica di Mostacciano, infatti, - che dicono nuovissima, bellissima, efficientissima - è passato al microscopio da sindacalisti e parlamentari. S'è formata una santa alleanza trasversale, tra destra e sinistra, che non molla la presa perché, a suo giudizio, la San Raffaele romana rappresenta un grosso pericolo per il Policlinico. Don Verzé, ai loro occhi, è [illegible] a Roma in caccia di quattrini. E la strada, sostengono alcuni senatori tra cui Franca D'Alessandro Prisco, suocera di Walter Veltroni, passa «attraverso il sistema universitario utilizzato come cavallo di Troia».

Il riferimento all'università va spiegato. Don Verzé ha infatti trovato a Roma alcuni potenti alleati. Uno è il preside di Medicina, Luigi Frati, che propugna uno sdoppiamento della sua facoltà. Frati, nell'ottenere il consenso dei docenti per la nascita di una Medicina Due, indica la clinica di don Verzé come struttura ottimale dove trasferire tra i 400 e i 600 posti-letto del Policlinico.

Il secondo alleato è il ministro dell'Università, Luigi Berlinguer, che è contrario alle università troppo grandi, spinge per strutture più piccole, e firma nel 1997 il decreto ministeriale di sdoppiamento per la facoltà di Medicina. Inserendo un esplicito riferimento al San Raffaele romano, quello di Mostacciano.

Ma se don Verzé ha trovati buoni appoggi, altrettanti ostacoli gli si frappongono. La Regione non intende sborsare altri soldi. L'assessore alla Sanità, Lionello Cosentino, dissino, fa sapere che non consentirà «a un allargamento; tanti posti-letto si trasferiranno al San Raffaele, altrettanti si elimineranno al Policlinico». I dubbi di Cosentino vengono attaccati dal senatore Antonio Tommasini, FI, medico varesino, presidente della commissione parlamentare d'inchiesta sulla sanità pubblica, sostenitore di don Verzé, che dice criptico: «L'assessore ha finora sonnecchiato sulla possibilità di utilizzare gli ospedali moderni ultimati nella Capitale».

Ma anche i sindacati si mobilitano. Finisce che la fatidica convenzione tra università e San Raffaele batte il passo. Non firma il vecchio rettore Giorgio Tecce. Non firma, per ora, il nuovo rettore Giuseppe D'Ascenzo.

I rettori si preoccupano perché sottrarre 400-600 posti letto al Policlinico significa perdere 80-100 miliardi l'anno. Soldi che dalla struttura pubblica universitaria andrebbero alla clinica privata di don Verzé. Il quale, ovviamente, non ha alcuna intenzione di caricarsi personale del Policlinico. Al massimo, accoglierebbe una settantina di medici.

Ma la perdita di quei soldi sarebbe la mazzata finale per il vecchio e ansimante Policlinico. Si spiega così la soddisfazione con cui medici e infermieri, sindacati di destra come quelli di sinistra, più parlamentari vari, hanno accolto la novità di questo sequestro che affida pieni poteri al commissario straordinario Riccardo Fatarella e forse è la premessa di nuovi consistenti stanziamenti pubblici. Perché una cosa sola ci ha tenuto a precisare Fatarella, in pubblico e in privato: «Non chiudiamo. Anzi. Ristruttureremo un padiglione alla volta a parità di assistenza. Da qui non va via nemmeno un posto-letto».

Francesco Grignetti

All'Ergife il secondo congresso dei socialisti di De Michelis. Tessera n. 1 all'ex segretario

Ps, alle Europee il leader sarà Bettino

Anche Berlusconi e Cossiga lo riabilitano «Difendiamo gli ultimi cinquant'anni»

Da sinistra: l'ex leader socialista Bettino Craxi, Cossiga e Berlusconi

ROMA. Alla fine della mattinata, nella hall dell'Hotel Ergife dove è terminata la prima parte del secondo congresso del partito socialista, Gianni De Michelis appare più che soddisfatto. «Siamo riusciti a far venire sia Cossiga che Berlusconi, sono sei mesi che ci lavoriamo - racconta compiaciuto ai giornalisti -. Probabilmente anche l'Udr aderirà, come noi, alla Federazione di centro promossa da FI, idem il Pri di La Malfa. Abbiamo fatto un ragionamento sulla crisi della politica italiana e, soprattutto, abbiamo posto nel modo giusto la questione socialista. D'Alema ha voluto che il 1° febbraio prossimo il congresso del partito socialista europeo si faccia a Milano? Bene, noi non solo chiediamo di aderire e raccoglieremo 150.000 firme, ma candidiamo Bettino Craxi alle elezioni europee che saranno la prima nostra grande prova, e vogliamo un "Comitato di saggi" per giudicare le nostre richieste. Se non saranno accolte, a Milano ci saranno 10 mila socialisti a protestare. E in ogni caso la questione di Craxi e del processo al socialismo italiano verrà posta davanti all'Europa».

Bettino Craxi, tessera n. 1 del Ps, non è presente fisicamente sul palco dove, accanto a De Michelis, campeggiano Margherita Boniver e Bobo Craxi, attorniati da Fabrizio Cicchitto, Giulio De Donato, Giusy La Ganga e dal neoiscritto Alessandro Meluzzi, già FI. Ma l'esule di Hammamet è il protagonista virtuale del congresso. Evocato e difeso dai big, applaudito e gridato dal fitto anonimo pubblico dai capelli grigi, ben poco simile ai rutilanti parterre di «nani e ballerine» d'altri tempi.

Craxi persona e Craxi simbolo di un passato che né il Ps né Cossiga ma neppure Berlusconi vogliono cancellare, Craxi vittima di quella Tangentopoli sulla quale il leader del Polo oggi chiede a gran voce che si faccia luce attraverso una commissione bicamerale d'inchiesta. Una richiesta della quale la Camera comincerà a discutere domani, e alla quale il capo dell'Udr dedica buona parte del suo intervento.

«Bisogna difendere insieme la storia degli ultimi cinquant'anni, che democristiani, socialisti e repubblicani possono rivendicare con orgoglio, e dobbiamo ristabilire e difendere la verità su quanto è accaduto negli ultimi dieci anni: è questo il filo rosso che può unire l'Udr ai socialisti, un filo che ci porta ad affrontare le due grandi questioni della giustizia e della legalità», dice un Cossiga in maniche di camicia, che ha subito strappato un grande applauso rivolgendosi al congresso con un «cari compagni e care compagne». Cossiga rivendica il fatto di essere stato il primo a presentare una proposta di legge su Tangentopoli e difende Craxi: «Le vicende giudiziarie sono dipese da vicende interne e internazionali - insiste -. La storia falsa e incompleta degli ultimi dieci anni deve essere rivista a cominciare da Bettino Craxi, che è stato mio collaboratore politico: quali che siano le sue responsabilità, bisogna riconoscere che quest'uomo ha lavorato con dedizione per la salute e il prestigio del Paese». Nuova ovazione.

«Con Craxi siamo stati amici, mi ha concesso l'onore di essere testimone di matrimonio e padrino dei miei figli», gli fa eco Silvio Berlusconi, che tocca temi analoghi, con toni più accorati e duri. «Non possiamo accettare che da tutta la vicenda non emerga il marcio», dice a proposito di Tangentopoli, contestando il sistema di finanziamento del Pci-Pds, definito «la cupa macchina da guerra» e strappa applausi alla platea dando addosso ai Ds «comunisti di sempre», e promettendo «un'opposizione decisa, dura e intransigente al governo Prodi». («Era ora», gli risponde una voce dal fondo).

Bobo Craxi ringrazia pubblicamente Berlusconi e Cossiga: «Un'amicizia antica che viene resa pubblica, si rinsalda». Ma i socialisti restano divisi. A De Michelis che propone di andare oltre la fallimentare esperienza del maggioritario e del bipolarismo, che si sta già sgretolando, e ricostituire «un vero centro-sinistra», Enrico Boselli dello Sdi replica che «in nessun Paese europeo i socialisti sono alleati con la destra». Di più. «Non vedo come De Michelis possa collocarsi a fianco di FI ora che vuole rimettere in discussione proprio la laicità dello Stato», aggiunge. Mentre Ugo Intini ricorda che «i giornali di Berlusconi dettero appoggio pieno a Mani Pulite, Berlusconi offrì a Di Pietro di diventare ministro dell'Interno, la Lega alzò la forca in Parlamento: la memoria - conclude - non può essere a senso unico».

Maria Grazia Bruzzone

Il Guardasigilli

«Giustizia al collasso»

TORINO. «Il sistema della giustizia è al limite del collasso» ammette il ministro di Grazia e Giustizia, Giovanni Maria Flick, intervenendo al convegno «Avvocati d'Europa, principi e regole comuni», nel corso del quale, ieri, giornata conclusiva, si è discusso soltanto del disegno di legge di riordino della professione forense. E Flick di questo ha parlato. A parte quel riferimento alle condizioni precarie della giustizia italiana. Fatto per dire che «non è più tempo di rappezzi». E per invitare l'avvocatura al dialogo sulle riforme. «E' necessario superare il clima di fuochi incrociati, di veti e di opposizioni forti».

Il ministro Flick

Al termine, il ministro ha evitato le domande dei giornalisti sull'ultimo caso aperto da Berlusconi («Contro di me pentiti manipolati») e, quanto all'intervista di Piercamillo Davigo ad «America oggi», si è limitato a rispondere: «Riferirò al Parlamento quando avrò acquisito gli elementi di mia competenza».

«Speriamo, speriamo...», ha subito commentato Silvio Berlusconi.

Sul fronte delle polemiche conseguenti alla sortita di Violante, il ministro Flick resta invece indifferente. «E' ovvio che io sia d'accordo. Il presidente della Camera non ha fatto altro che rilanciare quanto già previsto nella riforma del giudice unico di primo grado. Indubbiamente il principio di fissare criteri per la scelta delle priorità nella trattazione degli affari penali può essere esteso agli uffici inquirenti cui spetta di promuovere l'azione penale».

Dopo avere precisato che «lo slittamento del disegno di legge sull'ordinamento forense sarà breve», il ministro Flick ha aggiunto, a proposito delle astensioni degli avvocati dalle udienze: «E' una questione che va disciplinata. Altrimenti, prima o poi un'autorità garante diversa dall'Antitrust chiederà al governo di intervenire». Gli avvocati sono avvisati.

[r. c.]

INTERVISTA

L'ON. FRATTINI DI FORZA ITALIA

L'on. Franco Frattini, Forza Italia

Il presidente del Comitato per i servizi spiega la proposta di legge avanzata dal Cavaliere

«Un'inchiesta parlamentare per dimostrare che amici dei ladri non erano solo Dc e Psi»

«Sarebbe interessante ascoltare anche l'ex pm Di Pietro; dovrebbe spiegare come bisogna dire la "verità" davanti ai giudici»

«Voglio vedere come farà De Mita a dire "no" all'approvazione Anche il Ps di Boselli la pensa come noi»

ROMA

DOMANI approderà nell'aula di Montecitorio la proposta di legge per l'istituzione di una commissione d'inchiesta su Tangentopoli promossa da Silvio Berlusconi. Il Cavaliere ne ha parlato anche ieri lasciando intravedere qual è uno dei bersagli di questa operazione: la Quercia. «Un partito - ha detto il leader di Forza Italia - che riceveva finanziamenti da un Paese certo non amico e che controlla le cooperative rosse». A spiegare il senso di questa iniziativa è l'autore di quella proposta di legge, Franco Frattini, deputato di Fi e presidente del comitato per i servizi.

Onorevole Frattini, ma come nasce questa idea di istituire una commissione su Tangentopoli?

«In politica non c'è niente di nuovo. Noi abbiamo ripreso una proposta avanzata nel '93 da vari parlamentari di sinistra, tra i quali Alfonso Pecoraro Scanio e Francesco Rutelli. Vi avevano aderito anche alcuni pidiessini, non ricordo se vi fosse pure Fabio Mussi. Quella proposta fu approvata da un ramo del Parlamento, poi con le elezioni, non se ne fece più niente. Adesso io l'ho ripresa. Non voglio dire che è una fotocopia, perché questo svilirebbe il mio lavoro, ma l'articolato uno di entrambe le proposte è identico».

Lei così ha spiegato l'origine dell'iniziativa, ma non la motivazione politica...

«Vede, io sono convinto che nell'epoca della consociazione tra Dc e Pci, siccome l'ingresso al governo era precluso alla sinistra, essa veniva invece ammessa al tavolo della spartizione. Questo è un dato storico, e la commissione servirebbe a fare chiarezza su un aspetto del genere, come su altri: ad esempio quelli che riguardano i filoni di indagine lasciati cadere da alcuni magistrati».

Ma cos'è, la solita storia delle procure che riservano un trattamento di favore alla sinistra?

«Certe cose non le dico io. Francesco Misiani, un magistrato di sinistra, ha scritto un libro in cui ammette di aver rallentato, in qualche caso, alcuni processi che interessavano gli ambienti di sinistra, quelli a cui faceva riferimento la sua corrente, Magistratura democratica».

Il sospetto avanzato da alcuni è che questa iniziativa serva a colpire Botteghe Oscure e i magistrati.

«Non è assolutamente così. Noi vogliamo fare una rilettura storica di un fenomeno perché riteniamo che la gente debba sapere che non è vero che c'erano solo due partiti amici dei ladri - Psi e Dc - e gli altri erano buoni. La verità è che ci sono stati alcuni fenomeni di corruzione e che a un certo tipo di sistema hanno partecipato tutti».

I Ds vi accusano di voler rifare i processi, con questa commissione.

«Nemmeno per sogno. Noi vogliamo capire il fenomeno di Tangentopoli, sapere se i filoni d'indagine sono stati sviluppati con serenità, se è proprio vero che c'è l'obbligatorietà dell'azione penale o se piuttosto vale la regola della discrezionalità del magistrato... Per esempio, sarebbe interessante ascoltare Di Pietro che davanti alla Commissione dovrebbe dire la verità come bisogna dirla davanti ai giudici».

Voi chiedete la commissione ma la vostra richiesta verrà bocciata perché la maggioranza è contraria.

«Innanzitutto io non darei nulla per scontato. I socialisti di Boselli, per esempio, hanno presentato una proposta che è molto simile alla nostra. Comunque la sinistra commetterà un grande errore affossando questa proposta, perché darà l'impressione di avere qualcosa da nascondere....».

Non sono solo i Ds a osteggiare la vostra proposta, anche il Ppi non è d'accordo.

«Lo so e mi chiedo come facciano gli eredi dei democristiani a dire che non vogliono sapere la verità. Hanno avuto dei casi tremendi. Bruno Tabacci, che ha avuto una carriera politica stroncata e poi è stato assolto, Giovanni Goria, che è morto e dopo è stato assolto... E i popolari non vogliono uno strumento che possa ridare loro l'onore: è incredibile. Insomma, io non so come Ciriaco De Mita, che ha subito sulla sua pelle accuse senza riscontro possa dire di no ad una commissione d'inchiesta su Tangentopoli».

Maria Teresa Meli

DALLA PRIMA PAGINA

IL NUOVO BIPOLARISMO

l'armatore Tung Chee Hwa, educato in America e padre di figli americani. Essa ha accolto e dato l'arrivederci al capo della superpotenza dirimpettaia salutandolo come alleato piuttosto che come rivale. Tung ha detto a Clinton quello che Jiang Zemin, che lo aveva incontrato il giorno prima, gli aveva suggerito di dire.

In sintesi: la Cina e l'America dovranno contribuire, insieme, a stabilizzare la Borsa e il dollaro di Hong Kong, ciò che aiuterà l'intero Pacific Rim a superare le crisi causate dall'imprevidenza delle «piccole tigri» e, in buona parte, anche dalle sviste e leggerezze dei megalomani giapponesi. Al discorso sull'economia si è poi naturalmente aggiunto quello sulla morale.

Il gioco d'equilibrio tra i diritti dell'etica e i doveri della diplomazia, tra la difesa delle libertà civili e il rispetto delle realtà politiche, equilibrio mai dimenticato da Clinton nei nove giorni della visita, ha scalfito un terreno già arato e concimato in profondità a Hong Kong, comunità modello per i liberaldemocratici di tutta la Cina. Egli, dopo aver spezzato più lance a favore dei diritti civili nei discorsi ufficiali, ha voluto incontrare in forma confidenziale l'unico politico cinese che disponga, nella Cina monopartitica, di un rumoroso partito d'opposizione legale: l'intelligente quanto caparbio Martin Lee, che non perde mai l'occasione di criticare ogni pressione illiberale di Pechino, che pervia libere elezioni, per dotare la città di un governo pluralistico e che da sempre costituisce un esempio, una guida, per coloro che vorrebbero democratizzare e non solo ammodernare l'intera Cina continentale.

E' da questo congedo altamente emblematico da Hong Kong, dove molte libertà e altrettante pulsioni illiberali convivono, dove il Pacifico tra California e Asia diventa assai stretto, che il presidente Clinton porterà a casa il suggello definitivo della «partnership strategica» che dovrebbe avviare il nuovo bipolarismo del Duemila, imperniato sulla consolidata superpotenza americana e l'emergente superpotenza cinese. Ma è ancora presto per dire che cosa veramente accadrà nel prossimo decennio. Nonostante i trionfi del periplo clintoniano, il contatto in diretta televisiva con centinaia di milioni di cinesi, il colloquio spregiudicato con gli studenti di Shanghai, la clamorosa denuncia pubblica del delittuoso misfatto di Tienanmen, nonostante tutto questo gli scettici non demordono né in America né in Europa né in Cina; dove, con ogni probabilità, lo stesso Jiang Zemin dovrà subire qualche critica da parte dell'ala dogmatica del vertice comunista che ha il suo uomo forte nell'ex primo ministro, Li Peng, oggi capo dell'autorevole Parlamento di Pechino.

Secondo molti esponenti politici di Washington, sia democratici che repubblicani, Clinton avrebbe commesso in Cina diversi errori e omissioni.

Si sarebbe servito con disinvoltura mediatica, senza impegnarsi a fondo, della discussione pubblica con Jiang su Tienanmen e sui diritti civili, solo per gettare qualcosa in pasto all'opinione degli Stati Uniti e facilitare così il business delle multinazionali americane con lo sterminato mercato cinese. Avrebbe fatto meglio a incontrare il leader democratico Martin Lee in forma ufficiale, anziché confidenziale, alla presenza dei giornalisti e delle telecamere. Avrebbe fatto bene a non dire quel che ha detto su Taiwan, cui ha tolto di punto in bianco, parlando in terra cinese, la copertura politica e la protezione militare americane, abbandonando l'isola secessionista alla trappola dei «tre no» di Pechino: no al concetto di un secondo Stato cinese, quindi no all'indipendenza di Taipei, quindi no alla presenza di Taipei nell'organizzazione delle Nazioni Unite.

Infine, avrebbe fatto malissimo a non sostenere con maggiore fermezza la causa autonomista del Tibet, limitandosi a dire che il Dalai Lama è un uomo saggio col quale i dirigenti cinesi dovrebbero colloquiare e negoziare.

Come si vede, l'elenco delle critiche e perfino stroncature è lungo. Non si sono esenti neppure i maggiori quotidiani d'America. Se le cronache, dedicate al viaggio, sono state enfatiche e alquanto ottimiste, i commenti invece sono apparsi quasi sempre velenosi e pessimisti.

In tutto ciò s'avverte già l'acido di una polemica da temperie elettorali. Si esagera e si colpisce Clinton per ragioni, come si dice in inglese, più che altro «domestiche». Per quanto mi riguarda non credo che il viaggio sia stato un fallimento, o un «non evento» gonfiato dalle televisioni. Credo, semmai, che esso abbia rispecchiato e messo in pratica la doppia anima della tradizione diplomatica statunitense, dividendo lo spartito tra il rigorismo puritano in difesa dei diritti umani e il pragmatismo cinico in ossequio ai dettami della Realpolitik: al nobilissimo requiem, elevato in diretta ai defunti di Tienanmen, Clinton non a caso ha aggiunto, con stridente brutalità, l'annuncio della rottura matrimoniale con Taiwan. Che peso, che voce, possono avere 20 milioni di isolani cinesi a petto di un miliardo e trecento milioni di cinesi avviati al capitalismo, nel momento in cui nel Pacifico s'inabissano le economie asiatiche e lo stesso Giappone boccheggia con l'acqua alla gola?

Credo, infine, che «la nove giorni» del presidente abbia comunque dischiuso alla Cina le porte di un'era virtualmente postcomunista: l'era, valida anche sul piano internazionale, del dopo-Tienanmen. Clinton medesimo ha lanciato il pronostico: «La Cina sarà democratica», soggiungendo quindi più prudentemente: «Non so se io vedrò quel giorno durante la mia vita». Il futuro, da quelle parti, si sa, è destinato a restare sempre un po' nebbioso e imperscrutabile.

Enzo Bettiza

LA STAMPA

Quotidiano fondato nel 1867

DIRETTORE RESPONSABILE
Carlo Rossella
CONDIRETTORE
Luigi La Spina
VICEDIRETTORI
Vittorio Sabadin, Paolo Passarini, Daria Cresto-Dina
REDATTORE CAPO ROMA Ugo Magri
REDATTORI CAPO CENTRALI Franco Tropea, Roberto Bellato
REDATTORE CAPO MILANO Chiara Beria di Argentine
ART DIRECTOR Cynthia Sgarallino
EDITRICE LA STAMPA SPA
PRESIDENTE
Giovanni Agnelli
VICEPRESIDENTI
Vittorio Caissotti di Chiusano, Umberto Cuttica
AMMINISTRATORE DELEGATO E DIRETTORE GENERALE
Paolo Palocchi
AMMINISTRATORI
Luca Cordero di Montezemolo, Giovanni Giovannini
Francesco Paolo Mattioli, Alberto Nicolello
STABILIMENTO TIPOGRAFICO
La Stampa, via Marenco 32, 10126 Torino, tel. 011 6568111
STAMPA IN FACSIMILE
La Stampa, via Giordano Bruno 84, Torino; Nuova SAIE spa, via della Giustizia 11, Milano; Selle srl, via Carlo Peserl 130, Roma; L'Unione Sarda spa, viale Elmas, Cagliari; SITI spa Quinta Strada 35, Catania; Nord Eclair, 15-21 Rue du Caire, Roubaix (Fr)
CONCESSIONARIA PUBBLICITA' PUBLIKOMPASS Spa
Direzione: MILANO, 20121 via G. Carducci 29, tel. 02 24424.611, fax 02 24424.690. TORINO 10126 corso M. d'Azeglio 60, tel. 011 6565.211, fax 011 6565.300. BOLOGNA, via Amendola 13, tel. 051 253953. PADOVA, via Gattamelata 105, tel. 049 8073144. CATANIA, corso Sicilia 37/43, tel. 095 7306211. FIRENZE, via Don Minzoni 46, tel. 055 561192, 573668. GENOVA, via C.R. Ceccardi 1/14, tel. 010 540184, 592560. NAPOLI, via Caracciolo 15, tel. 081 7205111. ROMA, via Barberini 50, tel. 06 4200891.
SERVIZIO ABBONAMENTI
Abbonamento annuale 6 giorni: 308.000 (Lire 1000 alla copia)
Per sottoscrivere l'abbonamento è sufficiente inoltrare la richiesta tramite Fax al numero 011 6627858; tramite Posta indirizzando a: La Stampa, via Roma 80, 10121 Torino; per telefono: 011 6568334, 335; indicando: Cognome, Nome, Indirizzo, Cap, telefono.
Forme di pagamento: conto corrente postale 7104; bonifico bancario sul conto n. 12581 dell'Istituto Bancario S. Paolo di Torino; Carta di Credito telefonando al n. verde 167-[illegible]; direttamente presso gli sportelli del Salone La Stampa, via Roma 80, Torino.
PER INFORMAZIONI: Ufficio abbonamenti tel. 011 6568.334-335; fax 011 6627858
Internet: www.lastampa.it E-mail: abbonamenti@lastampa.it

© 1997 Editrice La Stampa S.p.A. Reg. Trib. di Torino n. [illegible]

Certificato n. 3571 del 10/12/1997
La tiratura di sabato 4 luglio 1998 è stata di 574.649 copie

Spaccatura nel comitato politico del Prc, il segretario vuole un'ampia delega per trattare con Prodi

Bertinotti al braccio di ferro con Cossutta

«L'opposizione non è il nulla»

«Inutile sbandierare il pericolo della destra: non ci fa paura»

ROMA. All'opposizione ci andremo, se ce ne sarà bisogno. Perché, caro Armando, l'opposizione non è «il regno del nulla», anzi: è la carta migliore per pungolare la maggioranza. Fausto Bertinotti agita quella espressione vivida e ficcante, «il regno del nulla», per evocare la principale critica di Armando Cossutta, gridata in una tempestiva e lunga intervista a *Repubblica*. Ma erano giorni che si sapeva: il presidente di Rifondazione detesta l'idea di far cadere il governo Prodi, forse mandando gli italiani alle urne, di certo correndo il rischio di «consegnare il Paese alle destre».

E per questo ieri è cominciato il Comitato politico dei neo-comunisti, divisi tra massimalisti bertinottiani, filo-governativi cossuttiani, più un 15 per cento di trozkisti che ieri per bocca di Ferrando hanno chiesto di tagliare i ponti subito con la maggioranza, senza neanche aspettare la verifica. Un comitato centrale nel quale i cossuttiani tentano di recintare il massimalismo bertinottiano, per ricordargli, «guarda che nel partito non tutti la pensano come te», prima che Bertinotti si sieda al tavolo della trattativa: quella con i sindacati, ha detto lo stesso segretario, parte lunedì 6, il primo incontro vis-à-vis con Prodi è per il 9.

Bertinotti queste cose le sa bene, e la sua come al solito ampia e approfondita relazione, cui seguiranno ben 140 interventi, è come un insieme di spirali: il discorso parte da punti diversi, ma va sempre a parare nel cuore del problema politico aperto all'interno del partito. Per esempio: «Noi non vogliamo le elezioni, che certamente si possono evitare: ma esse non possono essere agitate contro di noi come una clava per farci rimettere nel cassetto le nostre proposte: e, comunque, per noi non sarebbero mortali». Oppure: «Noi non abbiamo propensioni dilatorie, ma se si pensasse che per la verifica occorre più tempo, se ci fosse consenso tra tutte le forze politiche della maggioranza a far slittare i tempi verso la finanziaria, noi siamo disponibili». Ma il ragionamento partiva proprio dal semestre bianco, il cui inizio coincide con la finanziaria, ed è il tempo nel quale a termine di legge non si possono svolgere elezioni: «Noi abbiamo ravvicinato i tempi del confronto politico con il governo proprio perché ci accusavano di aspettare il semestre bianco. Ma questo non cambia la sostanza, o c'è la svolta riformatrice, o c'è la rottura». Inutile ventilare il pericolo della destra montante, poiché essa per Bertinotti «non è un blocco sociale».

Dunque, Bertinotti non rinuncia ad usare la rottura come arma contrattuale, e chiede all'assemblea del partito la delega più ampia possibile. E il copione seguito dagli interventi di ieri racconta che la battaglia è in corso, anche se con tutta probabilità alla fine di questo comitato politico non si arriverà alla conta, e anzi, come al solito, la maggioranza voterà un documento unitario. Ma intanto, la riunione è stata tesa. Bertinotti ha schierato alcuni segretari di federazione. «E che gli diciamo ai compagni di Porto Marghera, noi che con questo governo non riusciamo neanche a difendere l'ambiente?» strillava De Marchi, segretario di Venezia. «Continuiamo a pagare noi per un governo che di sinistra non ha nulla», faceva eco quello di Bari, Martino. «Questo governo in Sicilia, sul terreno della lotta alla mafia fa peggio delle destre, perché mette in minoranza i giudici e i sindaci», secondo il palermitato Fargione. E Franco Giordano, in un'analisi in cui ha detto tra l'altro che «il bipolarismo è figlio dell'americanizzazione di massa», ha spiegato che l'arma dell'opposizione serve «come alternativa all'intesa», e dunque anche per ottenerla.

In attesa dell'intervento di Cossutta, che non ha voluto commentare la relazione del segretario, sono scesi nell'arena oratoria i colonnelli, Rizzo e Diliberto. «Questa non è una storia di falchi e di colombe, ma di che tipo di partito vogliamo fare», ha detto il primo anche in relazione al fatto che Bertinotti ha stigmatizzato l'atteggiamento dei cossuttiani, «unitario nelle riunioni a porte chiuse, critico quando si parla coi giornali». Diliberto ha parlato sulla palla lanciata da Rizzo: resteremo nella maggioranza solo se ci sarà un'intesa. «L'opposizione, caro Fausto, non è il regno del nulla: lo sappiamo bene, ci siamo stati tutta una vita. Ma il punto è che l'autonomia politica da sola non basta. Perché essere un grande partito di massa non significa essere tanti, e noi non lo siamo: significa essere capaci di parlare all'intera società».

Antonella Rampino

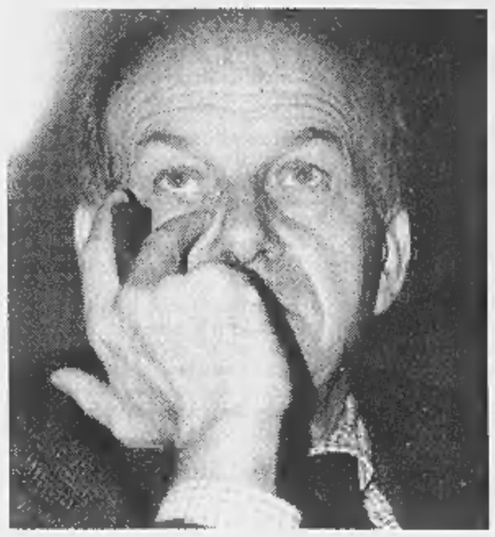

Fausto Bertinotti leader di Rifondazione comunista

La vignetta di Vauro sul «manifesto»

Aut aut di D'Alema

«Se cade il governo ci prendono a pedate»

ROMA. Da Camaldoli, dove i Popolari sono riuniti a convegno, un «no grazie» al neocentrismo. Dall'assemblea dei rinati socialisti di De Michelis, Enrico Boselli, un socialista che è nella maggioranza di governo, respinge l'ipotesi di «apertura alle destre». E' sempre la solidità della maggioranza, alla pre-vigilia della attesa verifica che il presidente del Consiglio Romano Prodi ha fissato per il 14 e il 15 luglio prossimi, l'argomento principe della giornata politica.

In una lunga conversazione con Rossana Rossanda del *Manifesto*, Massimo D'Alema è tornato sul tema caldo del momento: i rapporti con Rifondazione. Nello stesso numero del quotidiano in cui Luigi Pintor difendeva la politica bertinottiana, l'ansia di opposizione se non si imprime una svolta di sinistra al governo, il segretario di Botteghe Oscure, senza mezzi termini, ha detto che se non si trova un accordo con Bertinotti «ci prendono a pedate». Ovvero: «Se il 15 luglio ci presentassimo agli italiani dicendo che la maggioranza che ha sconfitto il centrodestra è finita perché Bertinotti e D'Alema non si mettono d'accordo sulla fase 2, saremmo presi a pedate». D'Alema fa anche un'altra affermazione, assai importante ai fini del rapporto con il parente dell'altra sinistra: «Noi non possiamo avere, dopo lo sforzo del risanamento, un secondo tempo senza riforme». Nell'intervista, durante la quale Rossanda dice che D'Alema le si rivolgeva «come alla zia di Bertinotti», D'Alema ha anche fatto autocritica sull'atteggiamento tenuto da presidente della Bicamerale, dove «il dibattito è stato condotto in modo verticistico e separato: un errore serio».

Ma, se le dichiarazioni del segretario diessino fanno da sponda alla corrente cossuttiana di Rifondazione, che preme su Bertinotti affinché non si lasci tentare dalla via dell'opposizione, di certo per il governo alla prova della verifica si aprono anche altri fronti.

Il Polo, quando si tratta di criticare la maggioranza, ha sempre fatto notare che essa è disomogenea perché comprende un'arco di posizioni politiche che vanno «da Dini a Bertinotti». E proprio ieri il leader di Rinnovamento Italiano, come già Rifondazione, i Popolari e i Socialisti Italiani, ha presentato le proposte per la nuova fase di rilancio dell'azione di governo. Dini non ha alcuna intenzione «né di spostare a sinistra l'asse del governo, né di punire i ceti medi produttivi», come invece accadrebbe se le proposte di Rifondazione venissero accolte. E propone, per l'occupazione e il rilancio del Mezzogiorno, che sono poi il vero nodo della contesa, flessibilità e facilitazioni contributive e fiscali alle imprese. «Bertinotti dovrebbe, per il bene della coalizione, rinunciare a qualcosa». Pronta la risposta di Bertinotti: «Le nostre richieste non sono un mercato, non sono oggetto di scambi o patteggiamenti».

[ant. ram.]

IL CASO

FEDE E POLITICA

I cattolici del centrosinistra: chi osteggia il bipolarismo è un nostalgico

Il Ppi: no al Grande centro

Prodi: l'Ulivo è un modello anche all'estero

CAMALDOLI. «No, grazie». I cattolici dell'Ulivo respingono le sirene di Cossiga sul «grande centro» e sulle ipotesi di far rinascere la Dc. Lo fanno dal monastero di Camaldoli (Arezzo), dove si è tenuto un convegno su «Responsabilità e scelte dei cristiani nell'Italia bipolare», organizzato dalla rivista dei Dehoniani «Il Regno». Lo fanno per bocca di Rosy Bindi, di Pietro Scoppola, di Dario Franceschini. Lo fanno senza risparmiare stoccate anche pesanti a quella parte della gerarchia ecclesiastica che da mesi ormai preme per fare uscire il Ppi dalla maggioranza.

E, soprattutto, lo fa Romano Prodi che non entra nel merito delle questioni contingenti e quotidiane, ma che rilancia con forza l'idea dell'Ulivo e dello «spirito originario» che ha dato vita alla coalizione di centrosinistra e che ha consentito per la prima volta in Italia di «mettere insieme, attorno ad un progetto comune, di cambiamento del Paese, forze politiche che fino all'89 erano divise dalle ideologie, pur avendo sostanzialmente obiettivi comuni».

«L'Ulivo - ha detto con orgoglio Prodi - è un'esperienza a cui guardano ormai con attenzione altri Paesi, compreso il Giappone». Secondo il premier c'è in tutto il mondo l'esigenza di creare un rapporto nuovo tra le forze democratiche e, in questo senso, Prodi ha annunciato l'intenzione di sviluppare il dialogo già avviato con Tony Blair, con Clinton, con il premier brasiliano Cardoso e con altri interlocutori di vari Paesi.

Prodi ha parlato della crisi di rappresentatività dei partiti. Ha detto che stanno emergendo altri soggetti sociali come il terzo settore, le lobbies e le forme di auto-organizzazione. E, rilanciando di fatto anche l'idea del bipolarismo, ha attribuito alla coalizione il «ruolo più ampio di fare la sintesi di tutte le mediazioni politiche verso il Governo».

Il premier ha teso la mano a Rifondazione («la coalizione ha bisogno di tutte le sue componenti»), ha parlato della situazione drammatica in cui si trovava il Paese quando l'Ulivo è salito al governo. Ha parlato del futuro e del problema giovanile («uno dei grandi obiettivi su cui mobilitare il Paese»). «Abbiamo ereditato - ha detto Prodi - un arto rattrappito. Per rirpristinarne la funzionalità ci vuole tempo, cosa che pare non ci vogliano dare».

Sul tema specifico del convegno, cioè sul ruolo dei cristiani, il premier ha detto che l'Ulivo è servito anche «per mettere fine ad una divisione politica tra laici e cattolici che non aveva più senso». Infine, a proposito di chi «rappresenta veramente in politica i valori cristiani», Prodi non ha risparmiato una frecciata a Berlusconi: «Dovremmo vedere concretamente, spulciando quella che è stata in concreto l'attività in Parlamento e nelle commissioni, quali forze politiche si sono impegnate per difendere quei valori». E a chi ipotizza misteriosi retroscena sull'assenza di Marini al convegno, Prodi spiega che è dovuta «solo a ragioni famigliari».

Più specifici (e anche più duri) gli interventi degli altri oratori, con Rosy Bindi che ha perfino «scomodato» lo Spirito Santo per rintuzzare le polemiche sollevate nelle settimane scorse dai vescovi più «conservatori».

BINDI

«Scherzi dello Spirito Santo»

CAMALDOLI. «Lo Spirito Santo ama scompigliare le sicurezze della Chiesa. Quando essa è convinta di aver trovato per sempre una strada, una direzione, interviene questa creatività ed invita tutti a rivisitare, a reinterrogare le fonti e le radici della nostra fede in relazione a una situazione storica che è cambiata». Lo ha affermato il ministro della Sanità Rosy Bindi citando un passo della «Octuagesima adveniens» di Paolo Sesto a commento delle riserve della Chiesa cattolica rispetto al bipolarismo politico. Bindi ha parlato a margine del convegno sulle «Responsabilità e scelte del cristiano nell'Italia bipolare». Rispetto ad altre formazioni politiche, ha detto il ministro, il Ppi ha «il vantaggio di essere nato quando in Italia c'era già il bipolarismo, ed ha scelto di stare nella maggioranza che esprime più coerenza fra il programma di governo e il complesso dei valori e dei principi cattolici». **[r. i.]**

Ancora più esplicito nei confronti della presidenza della Cei è l'attacco di Dario Franceschini (vicesegretario Ppi) a «quanti continuano a pensare ad un mondo ancora diviso in blocchi e dimostrano così di vivere di nostalgie e di essere incapaci di guardare avanti. Gente che - secondo Franceschini - dice no al bipolarismo perché ne vorrebbe un altro diverso da quello presente. Si tratta di personaggi che cercano di creare il futuro sulle loro nostalgie, mentre invece è importante rivalutare il ruolo dei cattolici in questo bipolarismo».

Nel suo intervento lo storico Pietro Scoppola ha respinto l'idea, data per scontata in molti ambienti, secondo cui «il Ppi sta al governo ed i cattolici stanno col Polo». Niente di più sbagliato, secondo il professore. E cita i risultati di una indagine svolta dall'Istituto Cattaneo di Milano, secondo la quale il partito più cattolico di tutti è il Ppi, il partito che singolarmente ha più voti cattolici è Forza Italia, ma la coalizione alla quale i cattolici hanno dato in massima parte il loro consenso è l'Ulivo.

Dunque, dicono i popolari, la strada intrapresa è quella giusta. E non basterà Cossiga a farla cambiare.

[r. i.]

Il presidente del Consiglio Romano Prodi è intervenuto al convegno a porte chiuse di Camaldoli sulle responsabilità dei cattolici nel sistema bipolare

Riflessioni sul mondo femminile in una nuova rubrica per «Noi donne»

Sofri: in prigione mi manca la donna

«Sono in un mondo di soli maschi carcerati e carcerieri»

ROMA. Adriano Sofri collaborerà dal prossimo numero col mensile femminile «Noi donne». L'ex leader di Lotta Continua ha accolto l'invito della direttrice Bia Sarasini che gli ha chiesto - proprio a causa della prospettiva tutta maschile che il carcere forzatamente impone - una riflessione sull'importanza dell'universo femminile e sul ruolo delle donne nella società moderna.

Nel suo primo articolo, Sofri si sofferma sulla solitudine esasperata del carcere nella quale non c'è spazio per la presenza, non solo affettiva ma anche culturale e intellettuale, delle donne. «Ora sono in un mondo di soli maschi - è il suo amaro sfogo - maschi carcerieri e maschi carcerati. Si possono guardare le donne solo attraverso la televisione e i giornali: dunque fantasmi di fantasmi».

Adriano Sofri ex leader di Lotta Continua ora in carcere a Pisa per l'omicidio Calabresi

Non poteva mancare nella rubrica fissa (avrà il titolo «Il nodo & il chiodo», che è anche il titolo di un suo libro edito da Sellerio) una riflessione, amara, sul '68, scritta all'interno della sua cella (tristemente «buffa, piena di ritagli, di carte geografiche e di vecchie canzoni») che trae spunto da un recente fatto di cronaca: la richiesta di un risarcimento ad un'agenzia fotografica da parte della «Marianna» del '68, la ragazza il cui volto ha campeggiato su tanti manifesti e poster dell'epoca che la ritarevano «sulle spalle di un compagno in un corteo, con un viso disteso e consapevole, con un braccio alzato a tenere la bandiera e un seno spinto a sfidare il vecchio mondo». Questa richiesta, secondo Sofri, ha rovinato l'aura di magia e di poesia creatasi attorno al suo mito.

Nel suo primo articolo, l'ex leader di Lotta Continua, accusato di essere il mandante dell'omicidio del commissario Luigi Calabresi, scava nei propri pensieri intimi e si sofferma sulla solitudine esasperata, nella quale non c'è spazio per la presenza, non solo affettiva ma anche intellettuale, delle donne, alla quale è costretto dalla sua condizione di carcerato, uomo solo tra altri uomini soli. **[r. i.]**

Rinvio a giudizio

«Processate l'ex ministro Cirino Pomicino»

POTENZA. Il Tribunale dei Ministri ha disposto il rinvio a giudizio dell'ex ministro Paolo Cirino Pomicino, dell'ex Presidente delle Case di Cura Riunite di Bari Francesco Cavallari e dell'ex consigliere democristiano della Regione Puglia ed ex deputato Franco Cosimo Di Giuseppe per concorso in corruzione per atti contrari ai doveri di ufficio. Lo si è appreso a Potenza dall'avvocato Piervito Bardi, difensore di Francesco Cavallari. Il processo si svolgerà il 27 gennaio prossimo.

I fatti oggetto dell'inchiesta risalgono al periodo maggio-settembre 1991: secondo l'imputazione, l'ex ministro Cirino Pomicino, allora democristiano e titolare del dicastero del Bilancio e della Programmazione Economica, avrebbe accettato da Cavallari la promessa di un miliardo, da versare alla corrente di Cirino Pomicino. In cambio, l'ex ministro si sarebbe impegnato ad agevolare la cessione della struttura «Mater Dei» all'Istituto oncologico di Bari. **[Ansa]**

Denuncia di Costa

«Giungla stipendi Violante blocca ogni indagine»

FIRENZE. «Dobbiamo lamentare il disinteresse - e forse l'ostilità - del Presidente della Camera che blocca l'indagine sulla "giungla retributiva", già votata da tutte le commissioni di Montecitorio».

Lo ha sostenuto l'onorevole Raffaele Costa, nel corso dei lavori del consiglio nazionale dell'Unione di Centro, svoltosi a Firenze. «Violante - ha aggiunto Costa - dice che la commissione "costerebbe" perché richiederebbe due funzionari e due stanze. Una giustificazione ridicola in bocca a chi spende, in genere non bene, i soldi dei contribuenti. Ad ogni buon conto - ha aggiunto l'ex ministro della Sanità - l'Unione di Centro metterà a disposizione i soldi per pagare i funzionari: le stanze le procuri la Camera; si potrà lavorare dalle 8 alle 10 quando a Montecitorio non è ancora incominciata l'attività». **[Agi]**

Rifondazione

«Uno scandalo il chador di Flavia Prodi»

ROMA. Il chador portato da Flavia Prodi a Teheran non è piaciuto a Livio Maitan, uno dei leader della minoranza di sinistra di Rifondazione comunista, che ha definito quel velo indossato dalla moglie del presidente del Consiglio «uno scandalo». «Vorrei cominciare il mio intervento - ha detto l'anziano esponente trozkista - con una annotazione di costume: l'ultima toilette della cittadina Flavia Prodi. Sul suo abbigliamento spesso i giornali si sono sbizzarriti, ma nessuno ha parlato del chador con cui si è presentata a Teheran, quel velo che è imposto alle donne iraniane dagli integralisti khomeinisti. Questo la dice lunga sull'immoralità di un trasformismo e opportunismo politico, che non ha confini e che fa di tutto pur di strappare qualche accordo commerciale. Nel bilancio del governo Prodi c'è anche questo elemento e mi sembra strano che nessuna compagna di Rifondazione abbia reagito a questo scandalo». **[Agi]**

Dopo la missione iraniana di Prodi, Dini chiude un contenzioso aperto da tredici anni

Roma sdogana anche Tripoli

Accordo su economia e sicurezza

ROMA. Italia e Libia hanno firmato il primo accordo dopo 13 lunghi anni di trattative, crisi e riappacificazioni ed ora la riconciliazione storica fra i due Paesi appare vicina. Per Gheddafi è un risultato che vale doppio: è infatti anche la prima intesa con un Paese dell'Ue da quando nel 1992 l'Onu votò le sanzioni contro Tripoli perché sospettata di aver organizzato l'attentato contro il jumbo «Pan Am» che esplose su Lockerbie.

I lavori della IV commissione mista (quella precedente risaliva al 1985) si sono svolti alla Farnesina sotto la presidenza dei ministri degli Esteri, Lamberto Dini e Omar Mustafa al-Muntasser, e si sono conclusi con la sigla di tre accordi di collaborazione su turismo, rapporti consolari e cultura (sarà riaperto l'istituto italiano a Tripoli e verranno inaugurati a Roma un centro e un'accademia libici). Ma è il testo approvato dalla commissione a contenere i risultati di maggior peso. Da un lato annuncia «stretta collaborazione nella lotta al terrorismo ed alla proliferazione di armi di distruzione di massa e «consultazioni periodiche su disarmo e rispetto dei diritti umani». E dall'altro promette promozione di investimenti praticamente in ogni settore, risoluzione della questione dei crediti italiani (800 milioni di dollari), impulso ai progetti comuni nei settori di energia e gas (a cominciare dal gasdotto dell'Eni) e telecomunicazioni. L'Italia insomma sdogana la Libia di Gheddafi - in sintonia con la politica di apertura già intrapresa su Iran e Cuba - assicurandole un percorso di uscita dall'isolamento in cui l'hanno costretta le sanzioni Onu. Lamberto Dini è stato però attento a misurare i toni per non dare l'impressione di voler scavalcare il Consiglio di Sicurezza: «Il dialogo con Tripoli registra dei passi in avanti» ma è «lungo e complesso, condotto nel rispetto di tutti» perché «il recupero della Libia alla comunità internazionale passa per il rispetto delle risoluzioni Onu». Una prudenza che si giustifica anche con il passato burrascoso fra i due Paesi: dai missili su Lampedusa alle minacce contro Napoli fino al caso di Osama Abdel Al-Zomar, il terrorista condannato all'ergastolo per l'attentato alla sinagoga di Roma nel 1982 e di cui si sono perse le tracce da quando la Grecia lo estradò verso la Libia.

Ma la «normalizzazione dei rapporti bilaterali» è nei fatti e - secondo il testo diffuso dalla Farnesina - porterà «in tempi brevi a chiudere definivamente il retaggio negativo del passato». Roma e Tripoli volevano far coincidere l'accordo di ieri con la «pace sul passato» ma proprio questo «linkage» aveva causato ripetuti slittamenti. Si è così deciso di separare i due percorsi, dando luce verde all'intesa politica per creare un'atmosfera «più distesa» per affrontare poi - entro la fine dell'anno - i nodi del giudizio storico sull'occupazione e del contenzioso sulle riparazioni ai libici. Questione complessa anche perché - secondo fonti diplomatiche - Tripoli vorrebbe includere una clausola contro «ogni futura minaccia alla Libia dal territorio italiano» che implicherebbe un non facile impegno formale di Roma anche per conto delle basi Usa e Nato.

«E' un momento di importanza decisiva per il rilancio dei nostri rapporti dopo tanti anni», ha commentato l'inviato di Gheddafi prima di ripartire. «Abbiamo superato una tappa - aggiunge il sottosegretario agli Esteri per l'Africa, Rino Serri - ed ora lavoriamo per approfondire gli altri temi rimasti aperti, con l'intenzione di aiutare la Libia ad entrare a far parte del dialogo euro-mediterraneo». Anche i rimpatriati italiani dalla Libia plaudono e sperano che l'intesa permetta «di riparare i torti che abbiamo subito».

Maurizio Molinari

Collaborazione su terrorismo e diritti umani «rispettando le risoluzioni Onu»

Il ministro degli Esteri Dini con il collega libico al-Muntasser

JUGOSLAVIA

La polizia di Milosevic ha già attaccato un villaggio con l'appoggio della nuova formazione paramilitare

Fondato l'esercito dei serbi del Kosovo

Una milizia civile contro gli albanesi, si replica lo scenario bosniaco

ZAGABRIA
NOSTRO SERVIZIO

I serbi del Kosovo hanno cominciato a costituire milizie armate per difendersi dai guerriglieri dell'Uck. Nella regione, popolata al 90 per cento da albanesi, vivono circa 200 mila serbi. «La comunità internazionale guarda con benevolenza a chi definisce con determinazione i propri obiettivi. L'hanno fatto gli albanesi, adesso lo faremo anche noi», ha dichiarato il portavoce della minoranza serba Momcilo Trajkovic, alludendo al «riconoscimento» americano dell'Esercito di liberazione del Kosovo che potrebbe essere ammesso al tavolo delle trattative. Gruppi di civili armati hanno affiancato ieri notte le unità della polizia serba che hanno attaccato alcuni villaggi albanesi nelle vicinanze di Suva Reka. Nel Kosovo si ripete così lo scenario bosniaco, dove le forze militari jugoslave combattevano insieme con le varie milizie serbe.

E come in Bosnia gli scontri diventano ogni giorno più violenti. «L'Esercito di liberazione del Kosovo è pronto a una lunga battaglia, non solo per l'indipendenza della regione, ma per l'unificazione di tutti gli albanesi nei Balcani», ha dichiarato il portavoce dell'Uck, Jakup Krasniqi, al settimanale tedesco Der Spiegel. Krasniqi ha inoltre ripetuto che i guerriglieri albanesi non obbediranno mai agli ordini di Ibrahim Rugova, capo della Lega democratica, il maggiore partito albanese, nonché «presidente» dell'autoproclamata Repubblica del Kosovo. «La politica pacifista di Rugova non ha ottenuto nessun risultato», ha detto Krasniqi. Due giorni fa Rugova e gli altri leader kosovari hanno tenuto una riunione per stabilire le possibilità di controllo politico sui combattenti dell'Uck. Ma la rottura tra l'Esercito di liberazione del Kosovo e la politica ufficiale di Rugova sembra ormai definitiva.

A Pristina è ritornato ieri il supermediatore americano Richard Holbrooke, che ha ripreso la spola tra Belgrado e il capoluogo kosovaro. Dopo aver parlato per cinque ore con il presidente jugoslavo Milosevic, Holbrooke ne ha passate sei a negoziare con i dirigenti albanesi. «Gli Usa vogliono una soluzione pacifica della crisi del Kosovo», è tutto quello che ha dichiarato l'inviato americano al termine dell'incontro. Holbrooke ritorna oggi nella capitale jugoslava, dove è arrivato intanto il viceministro degli Esteri russo Afanasijevski. «Questa visita permetterà a Mosca di definire la sua posizione in vista della riunione del Gruppo di contatto che si terrà mercoledì a Bonn», ha detto il portavoce del ministero. A Belgrado il vicecapo della diplomazia russa dovrebbe incontrare anche Richard Holbrooke.

Ingrid Badurina

Oggi corteo orangista

Terza notte di incendi nell'Ulster

LONDRA. Un'altra notte di incendi e di tensione in Ulster: questa volta è stato appiccato il fuoco a due sedi dell'ordine protestante degli orangisti (a Glengormley e a Cookstown) e al cortile del municipio di Carrickfergus nella contea di Antrim. Salgono così a 18 le proprietà prese di mira dagli incendiari in tre notti consecutive ed è evidente la spirale delle rappresaglie: hanno incominciato gli estremisti protestanti dando alle fiamme dieci chiese cattoliche, i cattolici stanno reagendo bruciando sedi dell'ordine orangista.

Nell'insanguinata provincia britannica la tensione cresce in vista di una controversa marcia di orangisti in programma per oggi a Portadown. Malgrado non abbiano avuto l'autorizzazione dalle autorità competenti, gli orangisti vogliono sfilare per un quartiere abitato da cattolici che vedono nel gesto un'inaccettabile provocazione. La marcia non potrà passare dal'enclave cattolica di Garvaghy Road di ritorno dalla cerimonia commemorativa nella chiesa di Drumcree, come stabilito dalle autorità.

Sin da ieri la polizia dell'Ulster ha iniziato un massiccio pattugliamento di tutta la zona. Centinaia di militari sono al lavoro dall'alba di ieri per isolare con filo spinato e blocchi di cemento il borgo di Drumcree.

Con l'appoggio del presidente americano Bill Clinton, che ha venerdì aveva fatto un giro di telefonate da Hong Kong, il primo ministro britannico Tony Blair ha cercato un qualche compromesso per la controversa sfilata, ma finora non c'è riuscito e ieri non gli è restato che lanciare un accorato appello alla calma.

Il percorso che include Garvaghy Road viene seguito ogni anno dal 1807.

[AdnKronos-Ansa]

Se volete
CEDERE o RILEVARE UN'ATTIVITA'
affidatevi ad una grande azienda.
AZIENDA ITALIA, specializzata in intermediazioni di ALBERGHI - BAR RISTORANTI - NEGOZI IMMOBILI commerciali - industriali complessi turistico alberghieri, garantisce assistenza tecnico - legale e finanziaria fino al rogito con la massima trasparenza e riservatezza per l'ottenimento del massimo valore con
PAGAMENTO CONTANTI
COMPENSI
OPERAZIONE CONCLUSA
CHIAMATA GRATUITA
Numero Verde 167-696440
FAX. 015/255.82.15
Sito internet: http//www.aziendaitalia.com

Località turistica in Val Vigezzo (Vb) zona pedonale avviata attività di cartoleria, giocattoli e profumeria. Tabb. 10B C 13-24. Superficie operativa mq. 60, clientela dedita ed affezionata. Canone affitto minimo. Ideale per 1 conduttore + 1 part time. Affare, possibilità finanziamento. Rif. 104/98 B-06

Torino città gestione di ultradecennale attività di bar, enoteca e [illegible]. Tabb. I IV XII XIV, centralmente ubicato, 4 vetrine angolari + 2 porte ingresso. 16/18 coperti disposti su 50 mq. complessivi. Canone affitto minimo. Buona opportunità, possibilità finanziamento. Rif. 122/98 B-06

Torino città avviatissimo laboratorio di panificazione e prodotti da forno con relativo punto vendita. 3 vetrine + 1 porta ingresso. Mq. 33 di punto vendita + 100 mq. di magazzino comunicanti tra loro. Clientela numerosa ed affezionata. Occasione irripetibile, possibilità finanziamento Rif. 110/98 B-06

Località ad ovest di Torino, all'interno di centro commerciale su trafficata strada statale, esclusivo negozio di articoli prima infanzia Tab. XIV. Mq. disponibili 200. Articoli di prestigiosi marchi. Richiesta interessante da non perdere, possibilità finanziamento. Rif. 177/98 A-06

Grazioso paese tra Pavia e Piacenza (Pv) pluriennale attività alimentari e panificio. Macchinari ed attrezzature a norma ed in buono stato d'uso. Punto vendita mq. 100 + appartamento conduttore + magazzino + servizi. Clientela dedita ed affezionata. Buona occasione per affiatato nucleo familiare. Possibilità finanziamento. Rif. [illegible] C-06

Vicinanze Mondovì in prov. di Cuneo su strada di forte transito, avviatissima attività di bar, trattoria, pizzeria. Tabb. A+B. [illegible] coperti disposti su una sup. di 100 mq. ca. Notevole possibilità di incremento con apertura di dehor previsto 60 coperti. Disponibile, inoltre, alloggio per conduttore 3 vani + garage e magazzino [illegible]. Clientela dedita e di passaggio. Solida opportunità, possibilità finanziamento. Rif. [illegible]

Torino città vendiamo pluriennale bar centralmente ubicato e disposto su una superficie di 70 mq. Buon giro d'affari facilmente incrementabile potendo locale sottostante di a 100 mq. a pub, birreria. Ideale per 2 giovani intraprendenti. Richiesta onesta, possibilità finanziamento. Rif. 131/98 B-06

Nota località della Valsesia decennale attività di bar, ristorante 70 coperti + 30 in dehor estivo. Il tutto disposto su una superficie di 200 mq. Facilità di parcheggio, zona turistica molto frequentata, vasta clientela affezionata e di passaggio. Ottima opportunità, possibilità finanziamento. Rif. 28/98 D-06

LOMBARDIA
EMILIA R.

Pavia centralissima zona pedonale avviato negozio di oreficeria, gioielleria. Mq. complessivi ca. 50. Ambiente raffinato, adiacente parcheggio per la clientela. Ideale per un conduttore. Richiesta adeguata, possibilità finanziamento. Rif. 159/98 A-06

AZIENDA ITALIA S.p.A.
Sede generale: St. Trossi, 10/b - Verrone/Bi

Località turistica [illegible] di Aosta avviatissima [illegible] piano bar, sala giochi e discoteca [illegible] superficie di 800 mq. Impiantistica a norma e consona all'attività svolta. Numerosa clientela dedita e di passaggio. Interessante opportunità per giovani intraprendenti. Canone affitto massimo, trattative [illegible] c/o nostri uffici. Rif. 163/98 A-06

Aosta avviata attività di lavasecco distribuita su 60 mq., zona di forte transito, macchinari ed attrezzature a norma ed in buone condizioni d'uso. Possibilità di incremento. Ambiente moderno e dinamico. Clientela vasta e affezionata, ampio e comodo parcheggio. Necessari 2 conduttori, vera chicca. Possibilità finanziamento. Rif. 180/98 A-06

Importante centro della Valsesia (Vc) rinomata impresa edile con iscrizione A.N.C. (Cat. 1/2/6/10A/10B). Macchinari ed attrezzature adeguati ed efficienti. Pacchetto clienti consolidato e [illegible]. Azienda valida, richiesta contenuta. Rif. 144/98 A-06

Importante cittadina sul Lago Maggiore su strada statale avviatissima attività di bar, tabacchi, edicola operativa su una sup. di 66 mq. Possibilità di inserimento giochi lotto e lotto. Sell service [illegible]. Adiacente parcheggio per la clientela. Ideale per affiatato nucleo familiare, solido investimento. Rif. 148/98 A-06

Cuneo, pluriennale attività panificio produzione e vendita, Tabb. I VI VII. Ubicazione periferica [illegible]. Mq. disponibili 60 di punto vendita + [illegible] di laboratorio + 40 di magazzini, due garage + appartamento per conduttore. Elevate possibilità di sviluppo [illegible]. Impiantistica a norma ed in perfette condizioni. Richiesta minima. Possibilità finanziamento. Rif. 102/98 B-06

Località a pochi km da Biella centralissima attività di bar, caffetteria operativa su una superficie di 80 mq. Arredamento come nuovo, zona di forte transito e comodo parcheggio per la clientela. Ambiente dinamico e moderno, notevole opportunità di sviluppo con prolungamento orari. Ideale per nucleo familiare, solido investimento. Possibilità finanziamento. Rif. 169/98 A-06

Grossa cittadina a nord di Torino centrale attività di fioreria, cancelleria, bigiotteria, gadget. Tabb. XIII XIV (Cat. C1 C2) situato sotto porticato. Mq. complessivi 100, vani ottimamente [illegible], ottima pavimentazione e illuminazione. Magazzino [illegible], esclusivista noti marchi. Adatto ad un conduttore. Richiesta [illegible], possibilità finanziamento. Rif. 193/98 A-06

Torino città avviata attività di lavanderia ad acqua e secco operativa su una superficie di ca. 30 mq. Macchinari ed attrezzature a norma e perfettamente funzionanti. Canone affitto mite. Necessari 2 conduttori + 1 part time. Richiesta interessante, possibilità finanziamento. Rif. 151/98 A-06

Incantevole centro collinare dell'[illegible] si vende pregiato immobile disposto su 3 livelli per complessivi 750 mq. ca. Piano terra adibito a ristorante provvisto di licenza A-B (al momento non operante), primo piano alloggio con terrazzo. Il tutto in parco di 9000 mq. comprendente giochi per bimbi, campo bocce, dehors. Richiesta contenuta, oggetto unico nel suo genere. Rif. 158/98 A-06

Cittadina della Lomellina decennale attività di lavanderia disposta su di una superficie di 48 mq. Pulitura rapida e tradizionale. Impiantistica a norma ed idonea all'attività svolta. Numerosa clientela affezionata. Titolare disponibile a rimanere come dipendente. Ideale per giovane volenteroso. Richiesta minima, affare. Possibilità finanziamento. Rif. 176/98 A-06

Grazioso paese tra Milano e Pavia (Pv) pluriennale attività di panificio con forno dislocata su una sup. di 120 mq. + 30 mq. di magazzino. Facilità di parcheggio, elevato incasso giornaliero. Soluzione ideale per affiatato nucleo familiare. Possibilità finanziamento. Rif. 82/98 C-06

Prestigiosa località Valle d'Aosta [illegible], macelleria, generi alimentari con immobile per attività più appartamento e mansarda [illegible]. Ubicazione privilegiata, possibilità di cambio di destinazione d'uso. Ottimo investimento. Rif. 136/98 B-06

Centro collinare Torinese in posizione panoramica, stupenda villa liberty adibita a [illegible]. Ampi saloni [illegible], giardini, piscina. Inalterate tutte le caratteristiche [illegible]. Stato di conservazione immacolato. Trattative riservate c/o nostri uffici. Rif. 432/97 E-06

Grazioso paesino in prov. di Alessandria avviata attività di bar, ristorante, albergo con pizzeria. 70/150 coperti, 7 camere + 15 posti letto. Il tutto disposto su una superficie complessiva di 800 mq. ca. Posizione di elevato transito in zona turistica. Vasta clientela dedita e di passaggio. Ideale per giovani intraprendenti. Buon affare. Possibilità finanziamento. Rif. 150/98 A-06

Alessandria avviatissima attività di bar, tavola calda e fredda. Tabb. A+B. 40 coperti disposti su una superficie di 100 mq. + altrettanti di cantina. 4 vetrine angolari. [illegible] posizione in una piazza con ampio parcheggio. Incasso medio giornaliero ultramilionario. Proposta modesta. Possibilità [illegible]. Rif. 112/98 B-06

Grossa cittadina del Canavese (To) avviata attività produzione e confezionamento pizze. Laboratorio di 120 mq. complessivi, ottime [illegible]. Macchinari ed attrezzature a norma e all'avanguardia. Clientela numerosa ed affezionata. Proposta ideale per affiatato nucleo familiare. Investimento garantito. Possibilità finanziamento. Rif. [illegible]

Ricco capoluogo di provincia Piemontese, zona centrale, prestigioso centro estetico ed abbronzante operativo su due livelli per complessivi mq. 240, pacchetto giornaliero ultramilionario. Macchinari all'avanguardia, con certe possibilità di sviluppo introducendo nuovi trattamenti. Numerosissima clientela. Opportunità irripetibile per giovane professionista, possibilità finanziamento. Rif. 181/98 A-06

Ridente paese in prov. di Cuneo pluriennale attività di ristorante, pizzeria, bar. Tabb. A-B centralmente ubicato. 135 coperti su 240 mq. + dehor esterno di 40 mq. Ampia sala per ricevimenti. Incasso medio giornaliero ultramilionario. Disponibile appartamento per conduttore. Assiduità di lavoro con clientela locale affezionata e gruppi di itinerari turistici enogastronomici. Struttura unica per rispetto del settore. Trattative riservate c/o nostri uffici. Rif. [illegible]

Centro turistico sul Lago d'Orta (No) all'interno [illegible] avviatissima cartoleria, Tabb. XIV, XII e relativo immobile di 48 mq. Ubicazione favorevole di forte passaggio. Giro d'affari particolarmente elevato nel periodo scolastico. Magazzino aggiornato. Ideale per 2 giovani volenterosi. Buona opportunità, possibilità finanziamento. Rif. 147/98 A-06

Ridente paese in provincia di Vercelli avviatissimo bar, ristorante, gelateria e pasticceria per merende, tabacchi. 60 coperti ca., incasso medio giornaliero ultramilionario. Mq. a disposizione 150 + dehor, parcheggio, cortile e magazzino. Affitto mite, compreso appartamento soprastante per conduttore. Ideale per affiatato nucleo familiare. Richiesta minima, possibilità finanziamento. Rif. 85/98 C-06

Cittadina a pochi km da Mortara (Pv) cediamo avviatissimo bar, ristorante, pizzeria con relativo immobile. 200 coperti ca. disposti su una superficie complessiva di mq. 750. Clientela dedita ed affezionata, facilità di parcheggio. Elevato giro d'affari. Vero affare, possibilità finanziamento. Rif. [illegible] C-06

Piacenza pluriennale e redditizia attività di confezione e maglieria operativa su ca. 200 mq. Macchinari ed attrezzature complete a norma ed in ottimo stato di conservazione. Sviluppo su marchi conosciuti in tutto il territorio nazionale. Elevato giro d'affari ampiamente incrementabile. Solido investimento, possibilità finanziamento. Rif. 140/98 A-06

Aosta avviatissima attività di bar, pub, tavola fredda. Incasso medio giornaliero ultramilionario. Possibilità di sfruttare locale al piano inferiore di 200 mq. per ampliamento struttura. Ambiente caratteristico. Canone affitto mite, solida [illegible], possibilità finanziamento. Rif. 125/98 B-06

Torino città su strada [illegible] avviato negozio di abbigliamento sportivo. Tabb. IX X XIV esclusivista di noti marchi. Mq. complessivi circa 45. Ambiente moderno ed arredamenti nuovi. Elevato margine di sviluppo. Sufficiente un solo conduttore. Unico in zona, richiesta minima. [illegible] irripetibile, possibilità finanziamento. Rif. 182/98 A-06

Paese collinare ai confini tra Asti e Cuneo (Cn) avviatissima attività di bar, tabacchi, ristorante e relativo immobile. 250 coperti, superficie globale 541 mq. ca., disposta su 2 piani. Zona promontoria ed elevato flusso turistico. Cucina tipica langarola (funghi, tartufi, tajarin). Investimento garantito. Trattative riservate c/o nostri uffici. Rif. 111/98 B-06

Cittadina strada vicinanze di Rivoli (To) su trafficata strada statale pluriennale attività di ristorante Tabb. A-B. 170 coperti interni suddivisi in 3 sale distinte + 110 in dehor coperto. Adiacente laghetto per pesca. Locale adatto per cerimonie e pranzi [illegible]. Trattative riservate c/o nostri uffici. Rif. 133/98 B-06

Grossa cittadina del Vercellese avviatissimo negozio di abbigliamento, Tabb. IX X XIV, superficie a disposizione 188 mq. Buone possibilità di sviluppo con inserimento di nuovi articoli. Arredamento pratico e come nuovo. Ideale per conduzione singola, richiesta di sicuro interesse. Possibilità finanziamento. Rif. 154/98 A-06

Torino città pluriennale bar, tavola calda, Tab. A e B. 60 coperti dislocati su una superficie di 98 mq. Felice ubicazione in zona in costante sviluppo, incasso medio giornaliero ultramilionario, ottima soluzione per conduzione familiare. Possibilità finanziamento. Rif. 182/98 A-06

Grazioso paese del Monferrato (Al) nei pressi di Valenza centrale lavanderia, operativa su una sup. di 40 mq. Macchinari ed attrezzature a norma ed in perfetto stato d'uso. Lavaggio [illegible] e rapido. Titolare disponibile a rimanere in ditta part-time. Canone affitto mite, vera occasione, possibilità finanziamento. Rif. 129/98 B-06

Torino città, invidiabile posizione commerciale, redditizia attività di pizzeria. Tabb. A e B. 140 coperti dislocati su una superficie complessiva di 336 mq. Arredamento decennale. Ambiente moderno e raffinato con vasta clientela diversificata. Solido investimento, trattative riservate c/o nostri uffici. Rif. 175/98 A-06

Cittadina del Canavese (To) avviatissima attività di pasticceria. Tab. VII. Ubicazione centrale, mq. a disposizione 57 + 20 mq. di cantina; macchinari ed attrezzature a norma ed in ottimo stato d'uso. Canone affitto mite, facile parcheggio per la clientela. Ideale per esperto nel settore. Buon affare, possibilità finanziamento. Rif. 153/98 A-06

Importante cittadina del Pavese ultradecennale attività di ristorante, pizzeria, 100 coperti per [illegible] + 2 appartamenti per gestore. Ambiente moderno e dinamico. Uso di [illegible]. Ideale per numeroso nucleo familiare. Richiesta impegnativa. Trattative riservate c/o nostri uffici. Rif. 178/98 A-06

Nota località del Piacentino ultracentenario ristorante [illegible] 100 coperti + 60 stagione estiva. Attività ubicata in centralissimo e pregiato stabile d'epoca in ottime condizioni strutturali. Possibilità acquisizione immobile. Investimento [illegible]. Rif. 340/97

Rinomata località sciistica nei pressi di Aosta decennale bar, ristorante 50/70 coperti disposti su una sup. di 100/140 mq. Locale con arredamento tipico, facilità di parcheggio per la clientela. [illegible] proposta per nucleo familiare. Affare, possibilità finanziamento. Rif. 197/98 B-06

Primissima cintura Torinese si cede avviatissimo bar, ristorante, birreria e pizzeria. 70 coperti interni + 30 periodo estivo. Il tutto disposto su una superficie di 118 mq. + 100 mq. di cantina, ampio parcheggio per la clientela. Incasso medio giornaliero milionario facilmente incrementabile con apertura mezzogiorno. Ottimo affare, possibilità finanziamento. Rif. 74/98 C-06

Capoluogo prov. Piemontese nella periferia del centro storico avviatissima attività di ristorante, bar. 110/120 coperti, arredamento ventennale. Buone [illegible] incremento. Clientela dedita ed affezionata, soluzione ideale per affiatato nucleo familiare. Solida opportunità. Trattative riservate c/o nostri uffici. Rif. 152/98 A-06

Grazioso paese vicinanze Asti [illegible] avviatissimo bar, pasticceria e gelateria. [illegible] zone entrata-uscita. Arredamento come nuovo. Impiantistica a norma. Mq. disponibili 140 + 45 mq. di cantina, clientela dedita. Sicuro investimento per giovane intraprendente. Possibilità finanziamento. Rif. 124/98 B-06

Bassa Valsesia avviata attività di bar, sala giochi 80 posti a sedere su una superficie di 135 mq. Ambiente moderno e dinamico. Arredamento [illegible] nuovo, clientela vasta e affezionata. Ideale per giovane volenteroso. Possibilità finanziamento. Rif. 37/98 D-06

Caratteristica cittadina non distante da Ivrea avviatissimo panificio all'ingrosso con due punti [illegible]. Tabb. I VI VII. Avviamento ventennale, mq. operativi 400 + magazzini e disimpegno. Macchinari e attrezzature a norma ed in perfetto stato d'uso. Giro d'affari ultramiliardario con possibilità di ulteriore espansione. [illegible]. Rif. 142/98 A-06

Primissima cintura Torinese redditizia attività di ristorante, pizzeria ubicata in zona centrale in costante sviluppo. Superficie totale 180 mq. suddivisi in sala principale e sala self-service rispettivamente di 60 e 20 coperti. Autorizzazione apertura [illegible] alle 02.00. Richiesta impegnativa, trattative riservate c/o nostri uffici. Rif. 157/98 A-06

Torino città, attività vendita ambulante salumi e formaggi con spazi in mercato coperto, zona coto medio-alto da lunedì a sabato. Elevato giro d'affari, 2 automezzi + attrezzature varie. Ottimo investimento dovuto ad utenza garantita. Rif. 184/98 A-06

Torino città decennale attività di produzione e vendita pasta fresca, specialità di 20 mq. Macchinari ed attrezzature a norma ed in buon stato d'uso. Clientela dedita ed affezionata (negozi e ristoranti). Affare, possibilità finanziamento. Rif. 118/98 B-06

Importante cittadina del Pavese pluriennale attività produzione apparecchiature elettroniche proprietaria di brevetto innovativo, con relativo immobile di 1000 mq. Elevato margine di sviluppo con marketing aggressivo. Investimento garantito da ventennale presenza nel settore con centro ricerca/sviluppo in loco. Rif. 72/98 C-06

LIGURIA
SARDEGNA

Rinomata località sciistica nei pressi di Aosta ventennale bar, ristorante, albergo 3 stelle. 80/120 coperti + 26 camere complete di ogni comfort. Superficie complessiva 1150 mq. ca. Posizione centrale con ampio parcheggio per la clientela. Soluzione ideale per affiatato nucleo familiare. Investimento garantito. Trattative riservate c/o nostri uffici. Rif. 137/98 B-06

Località vicinanze Val di Ala (To) avviatissimo bar, ristorante, pub, sala giochi. 180 coperti interni + 60 in dehors, 250 mq. adibiti ad attività + 85 mq. di cantina + 50 mq. di dehors + 500 di parcheggio. Zona ad elevato indice turistico. Canone affitto minimo comprensivo anche di alloggio per conduttore + 2 posti auto. Clientela numerosa ed affezionata. Investimento garantito. Possibilità finanziamento. Rif. 132/98 A-06

Torino città cediamo avviata attività di sartoria con annesso laboratorio. Mq. complessivi ca. 50. Clientela medio alta. Macchinari e attrezzature perfettamente funzionanti. Canone affitto minimo, vera opportunità per giovane volenterosa. Possibilità finanziamento. Rif. [illegible] A-06

Importante cittadina in prov. di Biella si vende ultradecennale lavanderia, occupante circa 95 mq. di superficie. Clientela fissa, autoclavo con sistema a circuito chiuso, tutto a norme Cee ed in ottime condizioni d'uso. Titolare disponibile ad aiuto part time. Affitto minimo. Richiesta trattabile, possibilità finanziamento. Rif. 96/98 B-06

Torino città autorimessa con lavaggio operante su 800 mq. Ottimi utili ulteriormente incrementabili con riempimento spazi disponibili. Richiesta moderata, irripetibile. Rif. 174/98 A-06

Grazioso paese vicinanze Chivasso (To) ultradecennale avviatissima attività di [illegible], ferramenta, cartoleria, Tabb. IX [illegible] XIII XIV operativa su una sup. di 80 mq. + 60 mq. di magazzino. Posizione angolare con 5 ampie vetrine, ottima ubicazione commerciale. Interessante proposta per 2 conduttori. Trattative riservate c/o nostri uffici. Rif. 80/98 C-06

Località del Monferrato cedesi avviato bar, gelateria pasticceria con sala biliardo disposto su una [illegible] complessiva di 120 mq. + 120 mq. di cantina + 20 mq. di porticato. Zona centralissima di forte transito con facilità di parcheggio per la clientela. Impiantistica a norma, incassi giornalieri elevati facilmente incrementabili. Vera chicca. Possibilità finanziamento. Rif. 40/98 D-06

Prima cintura ad ovest di Torino avviatissimo negozio di abbigliamento Tab. IX. Superficie operativa 85 mq. Articoli firmati delle migliori firme. Elevato volume d'affari. Zona in costante sviluppo. Mq. disponibili ca. 85, clientela dedita. Necessari 2 conduttori. Richiesta equa, possibilità finanziamento. Rif. 183/98 A-06

Località in prov. di Novara avviata attività di bar, [illegible], pizzeria, cucina tipica regionale. Mq. complessivi ca. 150. Opportunità di sfruttare tabella per pasticceria e gelateria attualmente non utilizzata. Interessante incasso settimanale. Richiesta adeguata, possibilità finanziamento. Rif. 83/98 B-06

Graziosa cittadina della Lomellina (Pv) ventennale negozio di acconciature ubicato in zona centrale di elevato transito. Ambiente moderno e raffinato. Superficie operativa su 105 mq. + servizi. Clientela dedita ed affezionata, possibilità di incremento con apertura settore estetico. Canone affitto mite, affare, possibilità finanziamento. Rif. 141/98 A-06

Esclusivista Liguria prestigioso marchio articoli di alta oreficeria, gioielleria ricerca socio di capitale per espansione su scala nazionale. Trattative riservate c/o nostri uffici Rif. 123/98 B-06

Valle d'Aosta zona turistica nei pressi di Courmayeur, avviata attività di alimentari, con rivendita giornali e gpl. Mq. a disposizione ca. 70, buon giro d'affari non solo stagionale. Assenza di concorrenza. Arredamento in stile. Canone affitto minimo. Sufficiente 1 conduttore + part time. Richiesta interessante, possibilità finanziamento. Rif. 155/98 A-06

Ridente paese tra Cigliano e Chivasso (To) posizione centrale avviata attività di lavasecco attrezzature e macchinari a norma ed in ottimo stato di conservazione. Canone affitto mite. Clientela numerosa ed affezionata. Ideale per 2 conduttori. Affare, possibilità finanziamento. Rif. 143/98 A-06

Torino città cediamo avviata attività di rosticceria, gastronomia, [illegible]. Operativa su una sup. di 40 mq. Arredamento completamente [illegible]. Possibilità di sviluppo attuando consegne a domicilio. Richiesta [illegible], opportunità unica, possibilità finanziamento. Rif. 178/98 A-06

Nota località turistica sul Lago Maggiore (Vb) prestigioso minipub, superficie complessiva mq. 640 dislocati su 3 piani. Seminterrato: 2 cantine; piano terra adibito ad attività di pub, birreria, ristorante; 1°, 2°, 3° piano alloggi di ca. 100 mq. cadauno. Giardino e parcheggio. Ottima posizione su strada statale. Affare da non perdere. Trattative riservate c/o nostri uffici. Rif. 98/98 B-06

Grossa cittadina dell'Astigiano ultradecennale attività di ristorante, 350 coperti interni + dehor [illegible]. Sup. coperta 650 mq. distribuiti su 2 livelli + 1100 mq. esterni [illegible] e giardino. Possibilità di acquisizione relativo immobile. Ambiente raffinato, ideale per banchetti e ricevimenti. Clientela numerosa. Ottima opportunità per esperto nel settore. Trattative riservate c/o nostri uffici. Rif. 127/98 B-06

Capoluogo di prov. Piemontese avviatissimo bar, tavola fredda, situato in favorevole zona altamente industriale. Elevato cassetto giornaliero, mq. complessivi 60 ca. Canone affitto mite, ottimo per conduzione singola + part time. Investimento garantito, possibilità finanziamento. Rif. 99/98 B-06

Grazioso centro del Biellese avviato negozio di merceria ed abbigliamento intimo. Ottima posizione commerciale. Comodo parcheggio per la clientela, superficie totale a disposizione 68 mq. Necessari 1 conduttore + part time. Richiesta minima, buon affare, possibilità finanziamento. Rif. 179/98 A-06

Torino città ventennale attività produzione e vendita confezioni ed abbigliamento contemporaneamente ubicata. Mq. complessivi ca. 50, macchinari ed attrezzature in perfette condizioni d'uso. Ambiente dinamico e operativo. Clientela medio-alta. Richiesta equa, possibilità finanziamento. Rif. 126/98 B-06

Prima cintura di Torino, zona di forte passaggio, avviato negozio di merceria ed intimo. Tabb. IX X XIV operativo su una superficie di 35 mq. Assenza di concorrenza, ideale per un conduttore + part time. Richiesta equa, possibilità finanziamento. Rif. 103/98 B-06

Grazioso paesino della Lomellina ultradecennale avviatissima attività lavasecco disposta su 250 mq. Giro d'affari di tutto rispetto. Macchinari e attrezzature completamente a norma e in ottimo stato di conservazione. Ideale per affiatato nucleo familiare. Richiesta impegnativa, trattative riservate c/o nostri uffici. Rif. 33/98 B-06

Entroterra Savonese si cede avviatissima attività produzione pane, operativa su una superficie di ca. 300 mq. Contratto opportunità di incremento con immediata apertura punto vendita all'interno di centro commerciale e includendo produzione di pizze e brioches. Possibilità di acquisizione relativo immobile. Affare irripetibile. Trattative riservate c/o nostri uffici. Rif. 120/98 B-06

VALLE d'AOSTA
e PIEMONTE

Centro Aostano cediamo con relativo immobile avviatissima e redditizia attività pavimenti, ceramiche, [illegible]. Tab. 14. Avviamento trentennale, giro d'affari ultramiliardario. Immobile disposto su due livelli con ampio cortile/parcheggio. Solido investimento, trattative riservate c/o nostri uffici. Rif. 33/98 D-06

Grossa cittadina del vergante (No) avviatissima attività di officina autoriparazioni con avviamento ultradecennale. Buona posizione commerciale, macchinari ed attrezzature a norma ed idonee all'attività svolta. Mq. a disposizione ca. 300. Canone affitto mite. Interessante proposta per giovani intraprendenti. Trattative riservate c/o nostri uffici. Rif. 168/98 A-06

Ricco centro del Piemonte si cede avviato negozio di abbigliamento intimo uomo-donna, Tab. XIV, ubicazione centrale, esclusive case di produzione. Mq. a disposizione ca. 47, arredamento elegante. Clientela medio alta. Buona prospettiva, possibilità finanziamento. Rif. 90/98 B-06

Torino città, quartiere densamente popolato in continuo sviluppo, avviatissima attività di bar, tavola fredda. Superficie operativa 67 mq. + 74 mq. adibiti a servizi e magazzino. Locale particolarmente frequentato da personale impiegatizio e clientela medio-alta. Proposta interessante per affiatato nucleo familiare. Possibilità finanziamento. Rif. 139/98 A-06

Ricco centro dell'Alessandrino [illegible] attività di macelleria e salumeria centralmente ubicata. Mq. a disposizione 105 ca. Clientela consolidata da oltre 50 anni di presenza sul mercato. Affitto [illegible]. Opportunità unica nel suo genere, trattative riservate c/o nostri uffici. Rif. 100/98 A-06

Località a nord di Torino avviata attività bar, trattoria, Tabb. I - A+B. 35 coperti disposti su una superficie di 73 mq. + altrettanti di cantina; [illegible], notevoli possibilità di sviluppo attuando apertura serale. Ambiente giovane e dinamico. Affare, possibilità finanziamento. Rif. 76/98 C-06

Paninoteca e somministrazione bevande ambulante con autorizzazione per prov. VC, NO, AL, AO, TO, SV. Attrezzature in ottimo stato installate su Ducato Max. [illegible] possibilità di sviluppi dovuti ad utilizzo integrale dei permessi. Richiesta equa. Rif. 171/98 A-06

Cittadina dell'alto Canavese (To) centro storico, [illegible] attività di alimentari, operativa su ca. 70 mq. e specializzata in primizie di frutta e verdura. Ampie vetrine, ideale per 1 conduttore + 1 part time. Possibilità finanziamento. Rif. 114/98 D-06

Importante paese tra Asti ed Acquiterme (Al) avviata attività di produzione e vendita pasta fresca e gastronomia Tab. X. Piatti tipici piemontesi e su prenotazione ogni specialità. Macchinari ed attrezzature a norma ed in ottimo stato d'uso. Mq. disponibili 56 + servizi. Conduzione ideale per affiatato nucleo familiare. Canone affitto mite, affare vantaggioso, possibilità finanziamento. Rif. 146/98 A-06

Cediamo avviatissima attività ambulante frutta e verdura operante su piazze di importanti città del Pavese. Banco vendita 12 per 4 in perfette condizioni d'uso. Valido affare per affiatato nucleo familiare. Richiesta minima. Possibilità finanziamento. Rif. 45/98 D-06

Nota località marittima Riviera di Ponente (Sv) su strada statale fortemente trafficata e presso insediamenti da prossima apertura casello autostradale, pluriennale attività di bar, tabacchi, profumeria. Mq. 70 e possibilità di dehor 60 mq. Effettuata richiesta per ricevitoria ed enalotto. Canone affitto mite, investimento irripetibile. Trattative riservate c/o nostri uffici. Rif. [illegible]

Località sciistica in Val di Gressoney (Ao) avviatissima attività di albergo, ristorante, pizzeria 150/160 coperti + 12 camere disposte su ca. 210 mq. [illegible]. Ubicazione di elevato flusso turistico. Disponibile autorizzazione chiusura esercizio ore 5.00. Arredamento in stile. Ottima proposta per affiatato nucleo familiare. Possibilità finanziamento. Rif. 133/98 B-06

Località non distante da Aosta si cede avviatissimo campeggio con annessi bar, tavola calda. Avviamento pluriennale, macchinari, attrezzature ed impiantistica perfettamente funzionanti e a norma. Reddito garantito da presenza annuale roulottes, canone affitto minimo, ottima proposta per affiatato nucleo familiare. Possibilità [illegible]. Rif. [illegible]

Ridente paesino vicinanze di Torino, centrale attività di alimentari, latteria, frutta e verdura occupante una superficie di 82 mq. Parcheggio per la clientela. Ottimo giro d'affari con cassetto giornaliero ultramilionario. Titolare disponibile ad affiancamento iniziale. Soluzione ideale per nucleo familiare. Possibilità finanziamento. Rif. 172/98 A-06

Prestigioso circolo ippico Piemontese affiliato Coni-[illegible] ricerca soci di capitale per espansione strutturale ed inserimento nuovi servizi incostante aumento di richiesta. Investimento di sicuro interesse. Trattative [illegible] c/o nostri uffici. Rif. 130/98 B-06

Rinomata località turistica montana (To) avviata attività di bar discoteca su 375 mq. Capienza 200 persone, impiantistica a norma, ambiente dinamico e giovanile. Considerevole possibilità di incremento con apertura infrasettimanale. Buona opportunità per giovani intraprendenti. Possibilità finanziamento. Rif. 90/98 C-06

Località tra Alba e Savigliano (Cn) in ottima posizione centrale avviato negozio di abbigliamento in franchising. Tabb. IX X XIV, marchio in continuo sviluppo, punto vendita 118 mq. + 90 mq. di magazzino. Arredamento completamente nuovo, unico in zona; affitto minimo. Necessari 2 conduttori + 1 part time. Vera occasione, possibilità finanziamento. Rif. 161/98 A-06

Torino città quartiere periferico in costante espansione pluriennale attività di profumeria. Tabb. XIV cat. C1. Punto vendita 50 mq. + 10 adibiti a servizi. Vasta scelta di prodotti [illegible], clientela diversificata, canone affitto mite. Ideale per giovane volenteroso. Richiesta equa, solido investimento, possibilità finanziamento. Rif. 156/98 A-06

Centro agricolo del Vercellese decennale attività di oreficeria, gioielleria Tab. XI e relativo immobile così suddiviso: 60 mq. di punto vendita + 40 mq. di laboratorio e servizi. 2 vetrine, recentemente autorizzata. Clientela numerosa ed affezionata. [illegible] opportunità per giovane volenteroso. Possibilità finanziamento. Rif. 138/98 B-06

Località a sud di Torino avviatissimo negozio di [illegible] e pelletteria. Mq. complessivi 150 con possibilità di allestire ulteriori vetrine. Canone affitto mite, clientela affezionata ed in continua crescita. [illegible] per giovane intraprendente. Richiesta interessante, possibilità finanziamento. Rif. 73/98 C-06

Zona Chieri (To) in prestigioso immobile su statale ad elevato transito, cediamo 1350 mq. di spazi commerciali disposti su 3 livelli. Attrezzature ed arredi per conduzione attività di ristorazione, piano bar, cremeria. Livello inferiore libero da adibirsi a discoteca Lic. Cat. "A" e "C" in fase di rilascio. Richiesta vero affare. Rif. 187/98 A-06

Grazioso paese tra Pavia e Voghera (Pv) ultradecennale ristorante, pizzeria, 100 coperti dislocati su una superficie complessiva di 300 mq. ca. Elevato volume d'affari facilmente incrementabile con apertura a mezzogiorno e insegna su strada. Arredamento in buono stato di conservazione. Ottima proposta per affiatato nucleo familiare. Trattative riservate c/o nostri uffici. Rif. 145/98 A-06

Rinomata località marittima prov. di Sassari decennale negozio di abbigliamento operante su una superficie di 120 mq. + soppalco. Numerosa clientela non solo stagionale. Ideale per 2 conduttori. Possibilità finanziamento. Rif. 87/98 B-06

L'Iran in prima linea per fermare la «politica espansionistica sionista» nella Città Santa. Oggi vertice al Cairo

«Aiutatemi a salvare Gerusalemme»

Arafat mobilita l'Islam contro Netanyahu

TEL AVIV
NOSTRO SERVIZIO

Il presidente egiziano Hosni Mubarak, re Hussein di Giordania e il leader palestinese Yasser Arafat si incontrano oggi al Cairo mentre resta bloccato il processo di pace fra palestinesi e israeliani, e mentre la politica di Benyamin Netanyahu a Gerusalemme desta crescente apprensione nel mondo islamico.

Nei giorni scorsi il presidente iraniano Mohammad Khatami ha inviato nella capitale egiziana un suo consigliere per illustrare al Segretario generale della Lega araba Ismat Abdel Meguid l'allarme con cui Teheran segue la «politica espansionistica sionista» a Gerusalemme. «Occorre definire misure per contrastrare in modo efficace i provvedimenti adottati da Israele», ha detto l'emissario iraniano, riferendosi fra l'altro alla recente decisione di Netanyahu di estendere i confini municipali di Gerusalemme e di costituire un «supermunicipio» incaricato di assicurare servizi anche agli insediamenti ebraici vicini.

Secondo il leader palestinese, che ha lanciato al mondo islamico un appello a «salvare Gerusalemme», è questo il primo passo verso la graduale annessione a Gerusalemme di alcune colonie cisgiordane - la più popolosa delle quali è Maaleh Adumim, con circa 20 mila abitanti - e verso il radicale mutamento nella Città Santa dei rapporti demografici fra ebrei e arabi a favore dei primi.

Sulla questione di Gerusalemme - che viene discussa in questi giorni anche al Consiglio di sicurezza delle Nazioni Unite - i palestinesi sono decisi a ingaggiare battaglia con Israele a tutti i livelli. Il ministro palestinese per le questioni di Gerusalemme, Faisal Husseini, ha spiegato al ministro turco degli Esteri Ismail Cem che per Arafat è necessario in questa fase disporre di tutta la documentazione storica possibile, e quindi anche dei documenti dell'Impero ottomano sullo status della Città Santa.

> I palestinesi chiedono a Ankara di consultare gli archivi dell'Impero ottomano per avviare eventuali azioni legali

Cem, che la settimana prossima sarà ospite a Gerusalemme del governo israeliano, ha risposto che in principio gli archivi dell'Impero sono aperti a tutti gli studiosi, a condizione che abbiano dimestichezza con la lingua turca dell'epoca ottomana, che era scritta ancora in caratteri arabi.

Arafat si accinge oggi a fare il punto della situazione con Mubarak e re Hussein, dopo aver preso atto che a quanto pare Netanyahu non intende compiere il ritiro dal 13 per cento della Cisgiordania proposto dai mediatori statunitensi e già accettato da parte palestinese. All'indomani delle critiche rivolte al premier dal capo dello Stato israeliano Ezer Weizman - secondo cui per rilanciare il processo di pace è necessario svolgere elezioni anticipate in Israele - Arafat e altri leader arabi ritengono che sia questo il momento migliore per indurre gli Stati Uniti a intensificare le pressioni sul governo del Likud. Anche perché nei Territori sta salendo la tensione: giovedì nella striscia di Gaza militari israeliani e palestinesi sono stati sul punto di spararsi a vicenda, e ieri a Hebron tre coloni ebrei a cavallo - vestiti da arabi e armati di catene di ferro - hanno danneggiato automobili palestinesi in sosta.

Aldo Baquis

I TORMENTI DI ISRAELE 3.

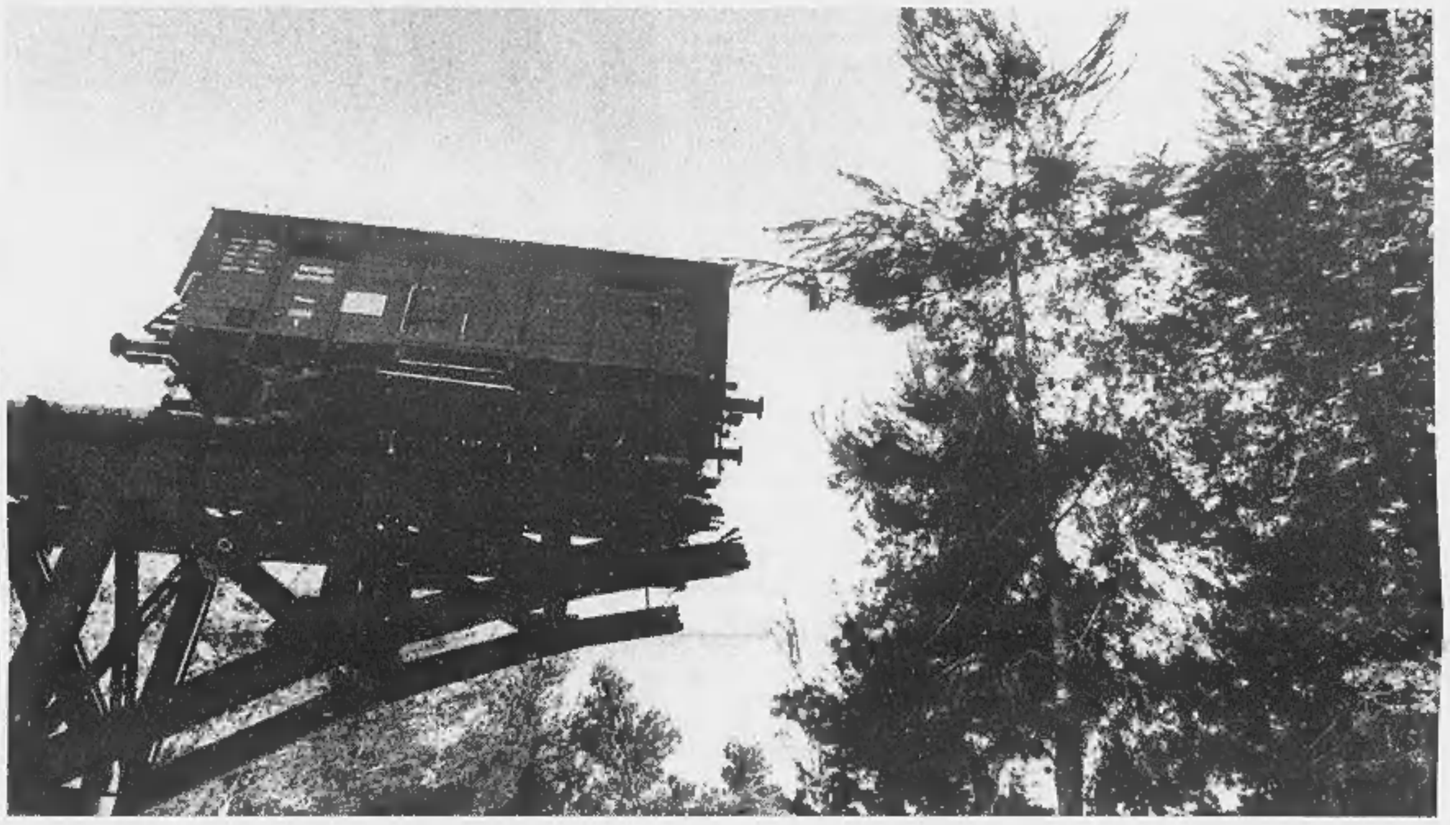

Qui accanto un vagone bestiame usato dai nazisti per trasportare i deportati ad Auschwitz al Museo dell'Olocausto a Gerusalemme Sopra, ebrei ultraortodossi nella capitale

I nuovi storici attenuano la lezione dell'unicità della Shoah per mostrarne il volto universale

Per Amos Elon, il Genocidio è diventato uno dei pilastri dell'identità dello Stato ebraico

Olocausto, l'eresia di fine millennio

«Un crimine contro l'umanità non solo contro gli ebrei»

GERUSALEMME
DAL NOSTRO INVIATO

Una delle cose che più fatica a divenire normale, per Israele, è la storia. La storia degli ebrei è una cronaca speciale, separata, che ha connessioni evanescenti con le profane vicissitudini di altri popoli. E' un succedersi non di eventi ma di avventi, illuminati dall'accadimento supremo del secolo: dalla cupa luce di Auschwitz, dall'Annientamento che in lingua ebraica si chiama: Shoah. Milleottocento anni di esilio sfociano in quel forno, in quel crimine che mantiene il nome ebraico perché non è ritenuto comparabile, dunque neanche traducibile. Mi dice a Gerusalemme lo storico Tom Segev che per lungo tempo gli israeliani rifiutarono la parola *crimine contro l'umanità*, che implica la volontà di uccidere la persona umana, nell'ebreo. Il crimine non aveva colpito l'umanità ma specificamente l'ebreo - si replicava. Non era il frutto di peculiari circostanze, che urgeva studiare nella loro genesi, nel loro manifestarsi, ma era il compimento logico di una storia cominciata con la distruzione romana del secondo tempio e culminata a Auschwitz: la storia lineare dell'antisemitismo, prima antico-romano poi cristiano. Era esperienza del *tremendum*, e in quanto tale fondatrice di un Nuovo Mondo, di un Nuovo segreto Testamento.

Nel suo libro più toccante, dedicato ai rapporti fra Israele e il genocidio, Segev racconta come nacque una disputa faticosa, nel '61 durante il processo di Eichmann, attorno alla definizione delle colpe naziste. Contrariamente alla corte, Hannah Arendt che era giunta dall'America per un'inchiesta sul *New Yorker* considerò l'assassinio degli ebrei un crimine contro l'umanità. «Ma non ebbe successo, perché lo Stato di Israele non desiderava in alcun modo parlare in nome dell'intera umanità, e rifiutava di considerare il Genocidio un crimine universale: nell'aggettivo, esso vedeva la volontà di ridurre il significato della Soluzione Finale, e la negazione del diritto ebraico a esigere sostegno da altre nazioni». (Tom Segev, *Le septième Million*, Parigi '93, p. 420). In una prospettiva universale, il Genocidio è crimine non solo contro gli ebrei ma contro la civiltà: quindi diventa ripetibile, sotto forme diverse. Diviene data della storia di tutto un mondo. Proprio questo spaventa, e chiunque abbia in mente la macchina di Auschwitz può capirlo: in ogni generalizzazione di patimenti indicibili c'è il meccanismo che tiene sveglie le coscienze, e che può anche stemperare la memoria.

> Ma c'è un'élite contraria alla strumentalizzazione politica dei traumi passati

Ma c'è anche la paura che l'universalizzazione del crimine - uscendo dai recinti di una storia sacra, entrando nella più vasta storia della civiltà - cancelli gli aspetti rifondatori che il sionismo gli attribuì. Il Genocidio resta una data cardinale, che dà senso alla nascita di Israele nel '48 e allo sviluppo di una grande democrazia. E' Male assoluto ma anche rigeneratore, che taglia come una lama la storia dell'ebraismo: c'è un tempo precedente la Shoah, e uno successivo. Il tempo che viene dopo riscatta non solo lo sterminio, ma l'interminabile esperienza dell'Esilio, del *Galut*. Lo scrittore Amos Elon sostiene che l'Olocausto «è uno dei tre pilastri dell'identità collettiva nello Stato ebraico, gli altri due essendo il nazionalismo e la religione». Secondo Segev c'è addirittura fusione deviante, tra fede religiosa e sterminio. La Shoah, scrive nel *Settimo Milione*, è la «religione di Israele»: religione di un Mondo Nuovo, di un Ebreo Nuovo scaturito dalla catastrofe, e religione della guerra infinita contro avversari incessantemente ostili. Alcuni temono che anche questa visione del Genocidio - appannaggio d'un unico popolo, eletto al tempo stesso da Dio e dal crimine - possa rafforzare paradossalmente l'oblio. «Auschwitz si tramuta in esperienza etnica - mi dice lo scrittore Rosenblum - che non insegna lezioni sull'umanità presente e futura». Oppure si tramuta in cronaca messianica - *mysterium tremendum* è una categoria cristiana - e anche in tal caso Auschwitz esce dalla storia, entra nella teologia. La stessa parola Olocausto evoca un biblico sacrificio: Mauriac fu tra i primi a usarla, nel '58, in un libro su Gesù. Contro queste teologizzazioni cristianizzanti si erge lo storico americano Michael Bernstein (*Rinuncia alle conclusioni: Contro la storia apocalittica - Foregone Conclusions: Against Apocalyptic History*, Berkeley '94).

Ma non è sempre stato così, e precisamente questo raccontano i nuovi storici israeliani degli Anni 80 e 90. Segev ha turbato gli animi con particolare veemenza - evocando l'indifferenza di tanti ebrei di Palestina durante lo sterminio, spiegando i motivi per cui Israele fece silenzio per quasi quindici anni su Auschwitz, fino al processo Eichmann -, ma altri attorno a lui tentano di riallacciare la storia ebraica a quella universale, di mutare la lezione che si può apprendere da Auschwitz. Secondo lo storico Ilan Greilsammer, quello che sta avvenendo è una «profonda rivoluzione concettuale, compiuta dagli storici post-sionisti sulla scia delle guerre, e dell'Intifada palestinese»: l'immagine di Israele si normalizza, e per forza si normalizza anche la storia. O meglio: si secolarizza, smette di essere teologia politica. «Perfino alcuni vocaboli altamente ideologici tendono a mutare», nota Greilsammer: vocaboli prediletti dalle comunità in diaspora ma guardati con crescente sospetto in Israele, dove vengono sostituiti da termini più laici, meno eufemistici. Si dice sempre più spesso *hagira*, «immigrazione», invece di *aliya*: Ascesa in Terra Santa. Lasciare Israele non è più una «discesa», *yerida*, ma è semplice «partenza»: *yetsia*. Gli ingressi ostacolati nel Paese si chiamano «immigrazione illegale», e non più *haapala*: «ascesa con sforzo». Cadendo infine nella Storia, gli israeliani perdono l'innocenza delle vittime. Apprendono la colpa, la responsabilità, la critica del proprio passato nazionale. Apprendono anche a chiedere perdono: cosa inconsueta per gli israeliani, come ha scritto Avraham Yehoshua in uno splendido articolo su La Stampa (24/6/98).

Il piccolo gruppo di storici ha molti avversari, tra accademici e politici, perché la Shoah è parte ormai di quella che Amos Elon chiama *politica della memoria*, «strumentalizzazione dello sterminio» a fini nazionalisti o integralisti: «E' la paranoia del *tutti contro di noi*, che ha impedito più volte di fare la pace con gli arabi quando questo era possibile». Elon narra di una conversazione del '72 fra il laborista inglese Richard Crossman e un ambasciatore israeliano in pensione, avvenuta quando già era possibile un'intesa con l'Egitto, sei anni prima del viaggio di Sadat a Gerusalemme. Grande amico di Israele, Crossman si doleva dell'inflessibilità di Golda Meir - allora primo ministro - fin quando l'ambasciatore, pur annuendo, lo interruppe: «Vi supplico di capire: noi siamo un popolo traumatizzato!». Al che Crossman: «So bene che siete un popolo traumatizzato. Ma siete un popolo traumatizzato con la bomba atomica! Popoli simili andrebbero messi dietro le sbarre!».

Oggi non sembrano diverse, le inflessibilità di Netanyahu. Ma è mutato il clima, in Israele. Si moltiplicano le rigidità religiose e conservatrici, ma esiste una nuova *élite* che è stanca di tante occasioni di pace perdute, stanca della strumentalizzazione politica dei traumi passati, stanca del carattere unico che viene attribuito al Genocidio. Quello che sta succedendo è una lenta ribellione intellettuale contro ambedue le interpretazioni della Shoah che hanno prevalso in Israele e nell'ebraismo, dopo la guerra. In un primo tempo il genocidio fu censurato o sfigurato, dai fondatori sionisti dello Stato. Segev narra il disprezzo, la vergogna, che gli ebrei di Palestina provarono verso gli scampati dei campi. I fuggitivi erano andati a Auschwitz «come pecore al macello», avevano chinato la fronte. Soprattutto, non erano venuti prima in Palestina. Inoltre quando giunsero in Israele avevano volti pallidi, abitudini cittadine e non erano forti, energici, legati alla terra, alla natura, come gli ebrei indigeni. «Sbigottiti, gli scampati scoprirono un mondo ebraico che aveva interiorizzato tutte le opinioni antisemite, e che accusava la Diaspora di esser responsabile della Liquidazione», racconta Segev. La stessa parola Shoah veniva evitata, non era mai pronunciata sola. Si parlava di *Shoah u Gvura, di Annientamento e Eroismo*: «Si nascondevano le resistenze silenziose, non eroiche, consistenti nella fedeltà alla religione, o alla dignità umana». Solo al processo Eichmann, i sopravvissuti cominceranno a riprendere la parola. Solo negli Anni 80 si costruirà al *Yad Vashem* - il museo della Shoah a Gerusalemme - un monumento che ricorda i bambini periti nei campi, accanto ai resistenti periti del ghetto di Varsavia.

> C'è chi ha bisogno di Hitler oltre a Dio, a garanzia della elezione del popolo biblico

La seconda interpretazione nasce contro queste censure, nella seconda metà degli Anni 60, quando si estendono le notizie sui crimini comunisti contro l'umanità. E' allora che inizia la «politica della memoria»: che la Shoah si trasfigura in evento messianico, unico, fonte di fierezza rigeneratrice. Non è tanto unico l'evento, quanto il popolo che l'ha subito. E' quest'ultimo che non va paragonato. Elie Wiesel, in una celebre riunione del '67 tra filosofi ebrei - riuniti a New York per ripensare la memoria dei Lager - parlò per primo dello sterminio come di un «capitolo glorioso nella nostra storia ebraica».

Ma oggi queste interpretazioni si sgretolano, sostengono i nuovi storici. Si sgretolano perché l'Ebreo Nuovo sognato dai sionisti di Ben Gurion non si è materializzato - «hanno trionfato i cittadini di Tel Aviv e non i pionieri agricoltori dei *kibbutz*», dice Segev - e perché il sionismo nonostante tutto ha vinto, creando una nazione responsabile dei propri successi, delle proprie colpe. Oggi gli ebrei di Israele si dividono sulla lezione di Auschwitz, continua Segev: «E se molti si aggrappano alla memoria e la singolarizzano, la fossilizzano, altri cercano una lezione più umanistica. Auschwitz può aiutare a capire il presente, a disobbedire a ordini illegali, a difendere i diritti umani in ogni luogo del mondo essi siano violati. Può aiutare a vedere genocidi comparabili, come quello degli armeni o dei tutsi in Ruanda. Ogni genocidio è unico, a suo modo. Li unisce l'idea del crimine contro l'umanità».

Yehuda Elkana, filosofo israeliano e sopravvissuto di Auschwitz, scrisse nell'88 un articolo che fece scandalo. Si intitolava «*In favore dell'oblio*» e criticava le rituali visite israeliane nei campi di morte in Polonia, nel museo della Shoah di Gerusalemme. Mr Elkana non è per l'oblio. E' per un uso diverso della memoria: bisogna certo studiare come fu preparato il genocidio - scrive - e quale fu l'ideologia dei suoi pianificatori. «Ma tutto questo occorre farlo non *solo per quanto concerne gli ebrei*». Gli educatori devono sottolineare sempre che il crimine può riprodursi, in altri luoghi e contro altri gruppi umani: «Nel nostro rapporto con i palestinesi c'è una paura profonda, una *Angst*, che nasce da una particolare interpretazione della lezione dell'Olocausto. In questa atavica paura io vedo la tragica e paradossale vittoria di Hitler. Parlando metaforicamente, si può dire che due memorie ebraiche sono emerse dalle ceneri di Auschwitz. La prima, minoritaria, asserisce: "Questo non deve più accadere". La seconda, maggioritaria, si sente dannata e ripete: "Questo non deve più accadere a noi". Io sono sempre stato favorevole alla prima lezione di Auschwitz, e ritengo che la seconda conduca alla catastrofe». La seconda lezione glorifica e danna, intreccia disastro e redenzione: l'ebreo si riscopre unico tramite l'unicità del crimine, e l'unicità diventa chiave dell'identità. In quest'ottica ci sarà sempre bisogno di Hitler oltre che di Dio, a garanzia dell'elezione del popolo biblico.

Barbara Spinelli

(3 - Continua)

IN GIORDANIA

Scoperta la chiesa più antica del mondo

AMMAN. Dalle sabbie desertiche di Aqaba, nel Sud della Giordania, vicino alle rive del Mar Rosso, sono venuti alla luce i resti di una chiesa cristiana che potrebbe essere la più antica del mondo, essendo stata seppellita dalla sabbia nel 363 d. C. durante un terremoto. La chiesa è ben conservata ed è costruita in mattoni di terra - secondo quanto hanno dichiarato al «Jordan Times» i membri dell'équipe archeologica canadese-americana che ha eseguito gli scavi. «Se la chiesa risale effettivamente al quarto secolo essa è non solo la chiesa più antica scoperta in Giordania, ma nel mondo», ha detto al «Jordan Times» il capo della squadra di archeologi, Thomas Parker, professore di storia all'Università del Nord Carolina. Secondo quanto ha spiegato lo stesso Parker, l'importanza della scoperta è dovuta anche al fatto che essa potrebbe dare un'idea più precisa delle prime chiese cristiane, dato che le altre chiese antiche scoperte nella regione hanno subito nei secoli molte trasformazioni. La cristianità si è diffusa dalla Palestina nel territorio dell'attuale Giordania nel quarto secolo dopo Cristo. [Ansa]

Con «Planet-B», il Giappone entra nel club interplanetario assieme a Russia e America

Tokyo, gran debutto nella corsa spaziale

Lanciata una sonda verso Marte

TOKYO. Il Giappone ha lanciato ieri con successo una sonda verso Marte, diventando, insieme con Stati Uniti e Russia, il terzo membro del ristretto club spaziale di Paesi che hanno lanciato missioni interplanetarie. Scopo della missione è cercare elementi sull'ipotesi che sul Pianeta Rosso sia stata un tempo possibile la vita, con la speranza di dati su quale possa essere l'atmosfera della Terra in futuro, e trasmettere informazioni per proteggere astronauti se si dovesse mandare un giorno una missione su Marte.

Il lancio è avvenuto ieri all'alba dal centro di Uchinoe, vicino a Kagoshima, sull'isola meridionale di Kyushu, con un razzo M-5, anch'esso di produzione nazionale. La sonda è stata battezzata «Planet-B», mentre il razzo è stato chiamato «Nozomi», cioè Speranza: riferimento non tanto agli auspici di successo della missione in sé, ma all'intero e ambizioso programma spaziale nazionale. Dichiara infatti il capo dell'Istituto di scienze spaziali e astronautiche, Atsuhiro Nishida, responsabile del progetto: «Il nome scelto porta in sé la nostra speranza che la tecnologia spaziale del Giappone cresca e si sviluppi arrivando a prendere la leadership globale. Ci saranno difficoltà su questa nostra avanzata, ma speriamo di superare i rischi passo a passo. Finora, tutti i sistemi hanno funzionato».

Se la denominazione del razzo riflette gli ambiziosi obiettivi della scienza nazionale, la data di lancio è stata invece scelta per un atto di cortesia scientifica internazionale: celebrare il primo anniversario dell'atterraggio su Marte della sonda americana Pathfinder, col suo Soujourner. Al lancio hanno assistito un migliaio di persone, che sono scoppiate in applausi a operazione conclusa. Nella comunità scientifica e politica la soddisfazione è grande. Sul successo di Planet-B si gioca il futuro della ricerca spaziale del Paese, dopo che nel febbraio scorso si erano avute aspre polemiche per il fallimento di un lancio di un satellite col razzo H-2, vanto della tecnologia nazionale. La fallita operazione mandò in fumo mille miliardi di lire e provocò aspre polemiche sulla stessa opportunità dell'intero programma spaziale, esasperate dalla crisi economica in atto. Sono previste altre due missioni sulla Luna nel '99 per misurarne l'attività sismica e un'altra per portare campioni di asteroidi sulla Terra nel 2002.

La sonda Planet-B lanciata ieri ha a bordo 14 diversi tipi di attrezzature, strumenti e materiale realizzati da cinque Paesi per vari esperimenti: oltre che dal Giappone stesso, da Canada, Svezia, Germania, Stati Uniti. Essa orbiterà per cinque mesi intorno alla Terra prima di dirigersi verso Marte, entrando nella sua atmosfera nell'ottobre dell'anno prossimo, dopo aver percorso 700 mila chilometri. Diversamente da Pathfinder, che atterrato su Marte trasmetteva dalla sua superficie, Planet-B svolgerà il suo lavoro da sopra il pianeta, senza atterrarvi. Gran parte della sua attività sarà dedicata al misuramento del campo magnetico e della attività del vento solare, ma fornirà anche dati da esperimenti in cui onde sonore saranno usate per misurare se vi sia acqua sotto la superficie del pianeta. Strumentazioni canadesi trasmetteranno informazioni sull'atmosfera, permettendo così ipotesi sul futuro di quella sulla Terra e possibilità di proteggere gli astronauti in caso di missioni sul pianeta. Secondo gli scienziati, essendo Marte più piccolo della Terra, la sua atmosfera è più evoluta, e ciò permetterà di dare una sbirciata sul nostro futuro.

A parte le prospettive scientifiche si pone fin d'ora l'importanza dell'obiettivo raggiunto dal Giappone: l'ingresso nel club spaziale a fianco di Stati Uniti e Russia.

Fernando Mezzetti

> Scopo della missione è la verifica della possibilità che in passato ci sia stata qualche forma di vita sul Pianeta Rosso

La partenza del razzo giapponese M-5 dall'isola meridionale di Kyushu

I VERDI TEDESCHI

«Limite dei 100 all'ora in autostrada»

BERLINO. Dopo la disastrosa proposta di aumentare la benzina a cinque marchi, che li ha fatti affondare nei sondaggi, i Verdi tedeschi, probabili alleati di governo della Spd, hanno pensato bene di suggerire di limitare a 100 chilometri all'ora la velocità sulle autostrade in Germania. La portavoce degli ambientalisti per il traffico, Gila Altman, ha infatti affermato in una intervista alla «Bild» che nei negoziati di governo con la Spd i Verdi si batteranno per un limite di 100 sulle autostrade, 80 sulle statali e 30 nei centri cittadini. I primi segni di questa politica tanto coerente quanto impopolare si sono visti al congresso di qualche mese fa a Magdeburgo che approvò, sia pure con l'opposizione dei «realisti» del carismatico leader Joschka Fischer, le risoluzioni sull'aumento della benzina in dieci anni a cinque marchi al litro (5000 lire). A Fischer e agli altri «Realos» era costato tempo e sudore ricucire lo strappo e far rimangiare ai «fondamentalisti» la decisione in un congresso successivo. I danni di immagine al partito, che ambisce ad allearsi al governo con la Spd, si sono però sentiti: da un apice glorioso, mesi fa, del 12 per cento, i Verdi sono precipitati in questi giorni nei sondaggi al 6-7 per cento e tremano davanti allo scoglio del 5 per cento imposto per entrare in Parlamento. [Ansa]

Oro dell'olocausto

La Swatch «Boicottiamo l'America»

GINEVRA. Il Gruppo Swatch è sceso ieri in campo nella sempre più aspra «querelle» fra Stati Uniti e Svizzera, per la questione dei fondi ebraici depositati nelle banche elvetiche fino al 1945, proponendo un controboicottaggio in Svizzera dei prodotti «made in Usa».

A Bienne, sede della famosa fabbrica di orologeria e di microelettronica, la portavoce della Swatch, Beatrice Howald, ha annunciato che il gruppo «sta già studiando come fare a meno delle componenti statunitensi e inviterà tutti i Cantoni elvetici in cui ha le sue filiali a boicottare i prodotti Usa».

«Non sappiamo ancora - ha aggiunto - se e come farlo. Ma vi saremo obbligati se le sanzioni economiche Usa, oltre che le banche, colpiranno dal 1999 i prodotti "made in Switzerland"».

Da giovedì, dopo la riunione a New York del Comitato Hevesi che raggruppa gli assessori alle finanze di 810 Stati e comuni Usa, la California, il New Jersey, la Pennsylvania e lo Stato e il comune di New York hanno deciso di dar via libera al boicottaggio delle banche svizzere e a sanzioni economiche progressive contro gli interessi elvetici, per fare pressioni affinché vengano indennizzate le vittime dell'Olocausto.

La minaccia di sanzioni progressive contro il «made in Switzerland» a partire dal primo settembre, è scattata dopo il fallimento delle trattative fra le banche svizzere e gli avvocati dei superstiti e degli eredi delle vittime dell'Olocausto.

Il governo svizzero e le grandi banche studiano le risposte diplomatiche e giuridiche da adottare, soprattutto un ricorso all'Organizzazione mondiale del commercio (Wto), ma l'industria elvetica teme già di perdere il mercato più importante. [Ansa]

CASA D'ORLEANS

L'erede al trono di Francia festeggia i 90 anni e attacca la politica Ue

La crociata del re virtuale

Il conte di Parigi contro la moneta unica

PARIGI
DAL NOSTRO CORRISPONDENTE

All'armi, miei sudditi. Predica la ribellione anti-euro Henry, conte di Parigi nonché aspirante sovrano. Per festeggiare i suoi primi 90 anni, una sontuosa festa in costume rinascimentale celebrerà oggi ad Amboise - il castello reale in cui morì Leonardo da Vinci - il re virtuale cui le cinque repubbliche successive non sembrano aver incrinato le ambizioni monarchiche. Ma temendo che la fausta ricorrenza si arenasse in un anodino garden party fra salatini, pettegolezzi e fotografi in agguato che spiano i flirt tra i teen-agers della nobiltà, Henry l'anticipa con un'intervista-fiume su «Le Figaro». Titolo: «La Francia ritroverà la sua libertà ribellandosi».

Un monarca giacobino? «Monseigneur» - il titolo con cui il deferente intervistatore gli si rivolge - non apprezzerebbe l'analogia con i rivoluzionari che decapitarono (in senso non solo metaforico) la Maison de France. E tuttavia il suo appello (quasi un testamento politico, dirà qualcuno) suona la carica per mobilitare il popolo contro chi lo (mal)governa. La Gauche, innanzi tutto. «La Sinistra oggi al potere non è più nulla, non somiglia a nulla e si dice "pluralista" solo per mascherare la sua totale nullità». E la Destra? «Non ha saputo "digerire" le evoluzioni sociali. Tra la Francia e i leader della Droite c'è un abisso. Al buon senso preferiscono le combines, i mezzucci». E complice la loro ignavia, il Paese corre verso il baratro. «La moneta unica getta l'Europa e la Francia in un'impasse catastrofica». Con il 1° gennaio 1999 - profetizza il Conte di Parigi, che vive a Chantilly ormai orbata degli Azzurri - la nazione cui i Capetingi seppero imprimere «una stabilità politico-economico-culturale» attraverso un «arbitraggio» che «riequilibrava le forze diversive», be' sarà distrutta». Nientemeno. Uno Stato non è più tale, osserva il novantenne Henry, se cessa di batter moneta e amministrare la "sua" Giustizia».

Henry, conte di Parigi, anni fa

La parola d'ordine diviene allora «rivolta». Ma ai rivoluzionari che monseigneur le Comte vorrebbe reclutare per la Crociata del Franco, non si chiede un regicidio repubblicano. Inutile assaltare l'Eliseo e Matignon. Bisogna semmai obbligarne gli inquilini a concedere un referendum sull'euro. Come sostiene da tempo il partito comunista. Che dietro «monsignore» faccia capolino il «compagno Henry»? Il fine giustifica i mezzi: meglio l'alleanza oggettiva con i Rossi che «ritrovarsi provincia di un grande magma europeo». Il signor Conte rimpiange de Gaulle, che amò riamato. Quando c'era Lui, almeno, la sovranità non la si negoziava con il primo banchiere di passaggio. - E Mitterrand? «Gli dissi: "Lei ha più poteri di Luigi XIV"». E l'infame «sorrise».

Enrico Benedetto

REALI INGLESI

La principessa Margaret: l'ha ereditata mio cugino

La pazzia di re Giorgio minaccia ancora i Windsor

LONDRA. Nella famiglia reale inglese si aggira tuttora come uno spettro la malattia che verso la fine del diciottesimo secolo portò alla pazzia Giorgio III. Parlando con il biografo Christopher Warwick la principessa Margaret ha rivelato che di questa malattia spesso ereditaria, chiamata porfiria, soffriva di sicuro il principe William di Gloucester, un suo cugino primo morto in un incidente aereo ventisei anni fa.

In passato si è sussurrato che la stessa Margaret sia affetta da porfiria (una rara disfunzione sanguigna dagli effetti devastanti) ma lei ha negato seccamente in dichiarazioni raccolte da Warwick e diventate di dominio pubblico grazie a un documentario della rete televisiva «Channel 4». «Non ho la porfiria. Non sono io ma William di Gloucester», ha indicato la sorella della regina Elisabetta.

William avrebbe contratto la malattia dal padre, zio di Elisabetta e di Margaret, che alla pari di Giorgio III aveva improvvisi scoppi di ira e pativa di cattiva salute in modo quasi costante. Il medico Martin Warren, co-autore di un libro sulla malattia («Purple Secret»), è convinto che membri viventi della famiglia reale siano senz'altro affetti dalla porfiria e così sarà anche per le generazioni future. «Sarei davvero sorpreso se non fosse così», puntualizza il dott. Warren.

Secondo il documentario di Channel 4 William di Gloucester fu trovato affetto da porfiria nel 1968 quando fu visitato da un medico dell'aviazione militare, Henry Bellringer, adesso novantenne, che consigliò esami clinici a tappeto per tutti i Windsor. Esami ad hoc sarebbero stati condotti presso un centro di ricerca medica a Glasgow, ma i risultati non sono mai stati resi noti. [Ansa]

PUBBLICITÀ

Mancano solo poche settimane alle vacanze! La vostra linea è pronta?

SwissLine "Fast-Program"

ovvero ritrovare la linea in 4 settimane

Dimagrire, tornare in linea, dimenticare quegli antiestetici cuscinetti d'adipe... E' il sogno di molte persone e si vorrebbe trovare il modo di realizzarlo presto e bene.
Troppo spesso, infatti, capita di seguire con eccessiva fiducia i consigli di un'amica che si è trovata bene con un prodotto "miracoloso" o con qualche dieta letta su un settimanale alla moda, salvo poi rivederla dopo qualche tempo e trovarla di nuovo ingrassata. Oggi il sogno di una linea invidiabile e realizzabile con "SWISSLINE". SWISSLINE è il Centro Dimagrimento italo-svizzero che affronta le problematiche della cellulite e dei chili di troppo con nuovi ed efficaci metodi studiati, preparati e bilanciati appositamente per ognuna di voi. Non è corretto pensare alla linea solo con l'approssimarsi della bella stagione, ma è proprio adesso che ci si accorge dei segni che la vita più sedentaria fatta in inverno hanno lasciato sul nostro corpo.
Chi vi vive accanto, è bene ricordarlo, vuole scoprire il meglio della vostra linea sempre, ogni giorno dell'anno. Questo vi sarà possibile solo se cambierete le cattive abitudini del vostro stile di vita, le stesse che hanno appesantito la vostra figura, con una nuova, sana abitudine: "SWISSLINE".
A Torino, in Piazza Lagrange 1 (a pochi passi da Porta Nuova) scoprirete che perdere questi fastidiosi cuscinetti d'adipe, quell'odiosa buccia d'arancia è più facile di quanto pensiate. Le cause che determinano la cellulite, i chili di troppo in generale, sono da ricercare molto spesso negli eccessi che il vostro stile di vita v'impone: la sedentarietà, associata ad un'alimentazione poco corretta (ricca di grassi ad esempio) oppure diete drastiche quasi sempre poi interrotte alla ricerca di quel peso forma e di quella linea che oramai possiamo ritrovare solo nelle foto di qualche anno prima.
Al centro dimagrimento SWISSLINE passo dopo passo ritroverete la vostra linea ideale, assistiti dalle migliori metodologie e dalle nuove tecnologie che la ricerca estetica oggi può proporre, gradualmente, in modo da correggere gli inestetismi del vostro corpo senza creare dannosi stress al vostro fisico. Infatti, la regola deve essere: "Dimagrire sì, ma nei punti giusti".
E questo dovrà essere il vostro obiettivo.
Con SWISSLINE perderete centimetri solo dove è necessario.
I trattamenti SWISSLINE saranno mirati specificatamente laddove, dopo un'attenta analisi della vostra figura, si è individuata la presenza d'adipe in eccesso. Al centro dimagrimento SWISSLINE, il vostro benessere, la vostra forma torneranno protagonisti insieme al vostro buon umore perché, lo sapete anche voi: "più si sta bene con se stessi, più si sta meglio con gli altri". Non vi sarà necessario sottoporvi all'assunzione di farmaci o praticare faticosi esercizi fisici.
Ogni programma di dimagrimento è personalizzato, ogni singolo problema è individuato e affrontato con una serie di metodologie di sostegno.
Nulla è lasciato al caso o all'improvvisazione.
L'esperienza, la tecnica, la precisione svizzera sono esaltate in questo centro di dimagrimento per offrirvi veramente il risultato più soddisfacente che possiate desiderare.

SPECIALE PER LE VACANZE:

Telefona subito per una consulenza. L'analisi della figura e il primo trattamento di prova sono gratuiti.

SWISSLINE
Centro Estetico di Dimagrimento Polivalente

ORARI: tutti i giorni dalle 9.30 alle 19.30 (orario continuato)

TORINO - Piazza Lagrange, 1 - Tel. 011.51.70.121
MILANO - Corso Buenos Aires, 92 - Tel. 02.29.40.35.15
FIRENZE - V. Lorenzo il Magnifico, 88 - Tel. 055.476.906
LUGANO - Via Bagutti, 14 - Tel. (0041.91) 970.31.40

La serrata dei distributori da martedì sera, rinviata di 48 ore l'astensione dei ferrovieri

Per i traghetti dalla prossima settimana prevista una doppia fermata «Settore da rilanciare»

I benzinai hanno confermato uno sciopero di tre giorni per la prossima settimana Sopra Gino Giugni presidente della commissione di garanzia

Spostato dal nove al 14 luglio lo sciopero del personale degli aeroporti

In viaggio con gli scioperi

Benzinai, confermato il blocco di 3 giorni

ROMA. Si preannuncia un'estate di fuoco per chi deve mettersi in viaggio. Come ogni anno, con l'avvicinarsi delle partenze dei vacanzieri, si preannuncia una raffica di scioperi. Che interessa tutto il settore trasporti: dai treni, agli aerei, ai traghetti, senza dimenticare i benzinai.

Confermato lo sciopero di 3 giorni per la prossima settimana. I distributori, self service e notturni compresi, rimarranno chiusi dalle 19,30 di martedì 7 luglio alle 7 di sabato 11 luglio. La conferma dello sciopero segna il fallimento delle trattative tra i gestori e le compagnie petrolifere anche se un ulteriore tentativo di mediazione - secondo quanto si è appreso - si svolgerà oggi al ministero dell'Industria dove il sottosegretario Umberto Carpi ha convocato le parti. Nel frattempo il governo ha mandato un chiaro messaggio ai sindacati di categoria: sospendere lo sciopero annunciato e riaprire il confronto.

L'Ucs, Unione dei capistazione, ha rinviato lo sciopero di 48 ore previsto per il 6-8 luglio - e differito venerdì dal ministro Burlando - a partire dalle 21 di lunedì 13 luglio fino alla ora di mercoledì 15. ha dato notizia lo stesso sindacato in una nota nella quale si ribadisce la protesta contro i tagli occupazionali e la creazione del «Fondo di sostegno» perchè nasconderebbe - precisa l'Ucs - «l'istituzione della cassa integrazione e del licenziamento». Sullo sciopero è intervenuto duramente il presidente della commissione di garanzia Gino Giugni.

Fp-Cgil, Fit-Cisl e Uiltrasporti hanno rinviato lo sciopero del personale dell'Enac (ex Civilavia) proclamato per il 9 luglio a martedì 14 luglio. Il personale aeroportuale sciopererà dalle 10 alle 18 mentre il personale della sede centrale incrocerà le braccia per l'intera giornata. Ne hanno dato notizia le stesse organizzazioni dei lavoratori precisando che la decisione è stata presa a seguito di un'esplicita richiesta della Commissione di garanzia che comunque lo stato di agitazione del personale di Civilavia resta confermato.

Da mezzanotte di sabato 11 luglio e per le 24 ore successive, i traghetti delle Ferrovie dello Stato che collegano Civitavecchia a Golfo Aranci, in Sardegna, ritarderanno di otto le partenze a causa di uno sciopero indetto dai marittimi dal personale navigante delle Fs aderenti al sindacato autonomo Fisast-Cisas. Una seconda fermata, questa volta 24 ore, dalla mezzanotte del 13 alla stessa ora del giorno dopo, è stata proclamata dalle Rsu Cgil, Cisl, Uil, Fisafs dei soli dipendenti Fs in servizio sui traghetti. All'origine di entrambe le proteste c'è la mancanza di un piano di rilancio del settore navigazione dell'ente pubblico ed i conseguenti rischi di tagli occupazionali. **[r. cri.]**

«L'aria condizionata era ko»

Proteste sul Torino-Reggio Calabria per un guasto all'impianto

ROMA. Hanno viaggiato boccheggiando al caldo, ieri nelle di punta tra le 13 e le 15, in un treno carico da primo week-end di luglio, i passeggeri di due carrozze dell'intercity Torino-Reggio Calabria, che hanno protestato vivacemente il personale viaggiante hanno infine ottenuto che, almeno a Civitavecchia, l'impianto fosse riparato.

L'inconveniente è stato segnalato all'Ansa, all'arrivo del treno a Termini, da un attivista del Movimento Federativo Democratico che era salito sul treno a Livorno alle 13.03, il quale ha lamentato anche che l'intercity «procedeva a rilento». Ma anche altri passeggeri si sono fatti sentire per lamentare l'inconveniente e il caldo insopportabile subito.

Dall'ufficio stampa delle Ferrovie dello Stato si è però precisato che il ritardo del treno è stato di soli 24 minuti, in particolare 4 minuti e 50 secondi serviti per riparare l'impianto di condizionamento dell'aria a Civitavecchia, e che complessivamente l'aria condizionata è mancata nelle due carrozze per un'ora. **[r. cri.]**

Monza, deraglia una carrozza

Tanta paura ma nessun ferito Forse ha ceduto una traversina

MILANO. La carrozza di un treno delle Ferrovie dello Stato, che stava viaggiando sulla linea Monza-Molteno-Lecco, è uscita dai binari a un centinaio di metri dalla fermata di Biassono, vicino Monza. L'episodio è avvenuto ieri mattina, poco prima delle 11. Al momento nessuno risulta ferito o anche contuso. E' deragliata la seconda delle tre carrozze del convoglio. Sul treno si trovavano una quarantina di passeggeri, che viaggiavano tutti sulla prima carrozza. Nessuno è spaventato perché si è avvertita solo una brusca frenata. I viaggiatori hanno raggiunto a piedi la piccola stazione, dove un pullman è messo a loro disposizione dalle Fs.

La tratta Monza-Molteno-Oggiono, una linea secondaria con una ventina di corse giornaliere, è stata interrotta per alcune ore. Secondo le prime ipotesi, potrebbe essere stato un sasso spostatosi dalla massicciata o il cedimento di una traversina che ha allargato di una decina di centimetri la distanza tra i binari ad aver provocato il deragliamento. Per ora è escluso l'atto vandalico. [Ansa]

Riforma dei concorsi un passo solo a metà

La nuova legge sulle modalità di svolgimento dei concorsi universitari approvata definitivamente dal Senato dopo un iter parlamentare particolarmente travagliato (un doppio passaggio fra Camera e Senato che ha modificato radicalmente il testo presentato oltre due anni fa dal ministro Berlinguer) costituisce contemporaneamente un passo indietro e un passo avanti. E' un passo indietro perché, dopo diciotto anni dall'introduzione dei concorsi nazionali dove venivano assegnati contemporaneamente i posti disponibili presso tutti gli Atenei, si ritorna ai concorsi singoli per ciascun posto messo a concorso dalle varie Università. E' invece un passo avanti nella direzione di una più completa attuazione dell'autonomia universitaria in quanto affida a ciascuna Università il compito di bandire e di gestire i propri concorsi, consentendo inoltre alle Facoltà che chiedono il di nominare un proprio rappresentante all'interno della giudicatrice, la quale, per la parte rimanente e per ogni tipo di concorso (professori di ruolo di 1ª e 2ª fascia ricercatori), sarà interamente elettiva su base nazionale e costituita complessivamente da cinque membri per i posti di 1ª e 2ª fascia (rispettivamente cinque ordinari per i primi e tre ordinari e due associati per i secondi) e da tre per i posti di ricercatore (un ordinario, un e un ricercatore). I concorsi a posti di professore di ruolo si concluderanno con l'indicazione di due idonei (tre in prima applicazione della legge: ritornano le terne abolite a furor di popolo dalla riforma dell'80 e poi da molti rimpianti!) fra i quali la Facoltà che ha bandito il potrà scegliere chi chiamare, mentre il rimanente(i) potrà essere chiamato da un'altra Università. E le Facoltà insoddisfatte dall'esito del concorso potranno anche, con delibera motivata, non chiamare nessuno degli idonei.

Potrà funzionare? E, soprattutto, il nuovo meccanismo concorsuale riuscirà a porre fine alle ricorrenti e roventi polemiche sulle ingiustizie e sui favoritismi che verrebbero perpetrati negli attuali concorsi? Molto dipenderà dai regolamenti attuativi che il ministro dell'Università deve emanare entro 90 giorni dall'entrata in vigore della legge e dal modo in cui essi saranno adattati alle proprie esigenze dalle varie Università, che possono modificare autonomamente i criteri di valutazione dei candidati.

Certo, quanto al funzionamento pratico del nuovo sistema, non è chi non veda come un numero così elevato di votazioni su base nazionale per costituire le varie commissioni giudicatrici (una per ogni singolo posto di ricercatore o di professore di ruolo di ogni singola Facoltà di ciascuna Università del Paese!) sia assolutamente ingestibile con i metodi tradizionali. Occorrerà quindi prevedere l'uso di tecnologie telematiche per effettuare rapidamente e senza spreco di danaro pubblico le varie votazioni (non è un'utopia da segnatori: già tutte le operazioni di selezione dei progetti di rilevante interesse nazionale sono gestite per via telematica, e se una cosa funziona talmente bene che l'Unione Europea ha richiesto al nostro ministero di poter utilizzare il software messo a punto dal Cineca per gestire il prossimo V Programma Quadro di finanziamento della ricerca europea). E la trasparenza e giustizia sostanziale nella scelta degli idonei potranno essere conseguite mettendo a punto criteri di valutazione allineati ai più elevati standards internazionali (inclusa la richiesta di pareri motivati ad esperti, anche stranieri, di riconosciuta fama internazionale e l'analisi del cosiddetto «impact factor» della produzione scientifica dei candidati) ed eliminando i casi, oggi possibili, di conflitto di interessi nel caso di commissari e candidati con numerosi lavori scientifici in comune.

La legge è stata approvata dal Parlamento senza alcuna opposizione e con la sola astensione della Lega alla Camera e di Lega, Forza Italia e Rifondazione comunista al Senato. Non è la migliore legge possibile, ma è comunque una legge, che consentirà di rimettere in moto i meccanismi di accesso alla docenza universitaria da troppo tempo bloccati. Tocca ora al sistema delle autonomie universitarie fare in modo che essa venga applicata nel modo migliore e alle comunità scientifiche nazionali, e più in generale all'opinione pubblica, vigilare affinché ciò avvenga.

Alberto Conte

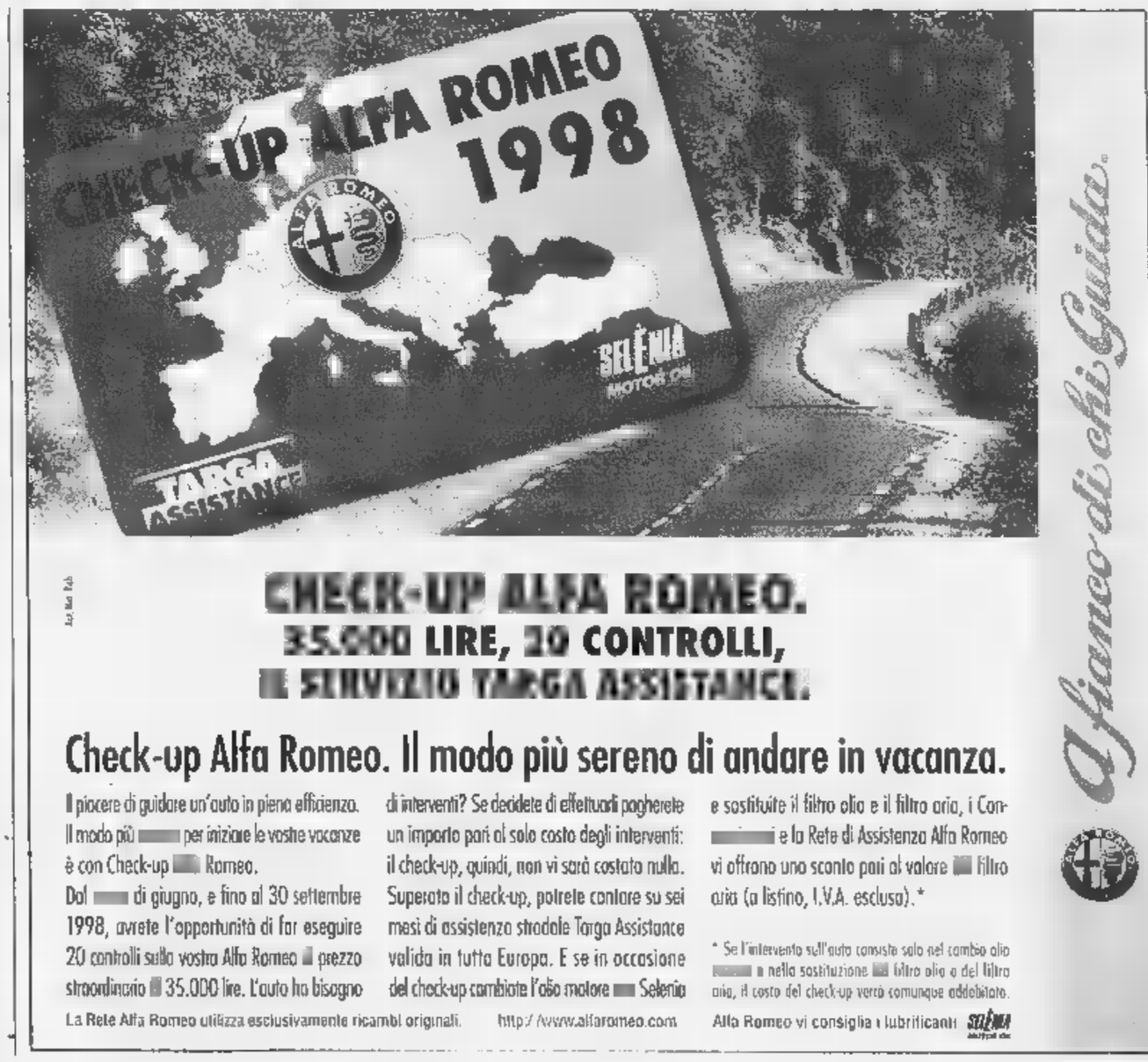

INFORMAZIONE PUBBLICITARIA

CLAMOROSO FURTO NEI MAGAZZINI PARMALAT

La febbre del calcio scatena i ladri

Rubate a Parma nottetempo 15.000 paia di scarpe con i colori del calcio italiano. Facevano parte della promozione Football Fans. Alla Parmalat: "Sono così belle da essere rubate".

PARMA. Nella notte di martedì 23 c.m. sull'onda della totalizzante eccitazione dei mondiali di calcio ■ approfittando della notevole concentrazione dei parmigiani nei punti focali della tradizionale tortellata di San Giovanni. i ladri hanno visitato i magazzini Cepim, dove erano stoccate notevoli quantità di scarpe Football Fans Superga. Il bottino è stato di circa 15.000 paia. Evidentemente le scarpette Superga coi colori del calcio italiano hanno suscitato un interesse tale da provocare, si pensa, un furto su commissione. Anche la straordinaria notorietà provocata dalla massiccia presenza della promozione Football Fans sui mezzi di comunicazione ha senza dubbio acceso la fantasia di qualche organizzazione criminale che ha fatto il colpo, purtroppo con pieno successo. Fortunatamente la quantità sottratta ai magazzini Parmalat non ha pregiudicato neanche marginalmente lo stoccaggio disponibile che rimane pressochè inalterato per quanto concerne i colori e le misure delle scarpe Football Fans. La Parmalat rassicura quindi i suoi consumatori ■ soprattutto i raccoglisti attivi in questo momento, garantendo che i ritmi di consegna rimarranno inalterati.

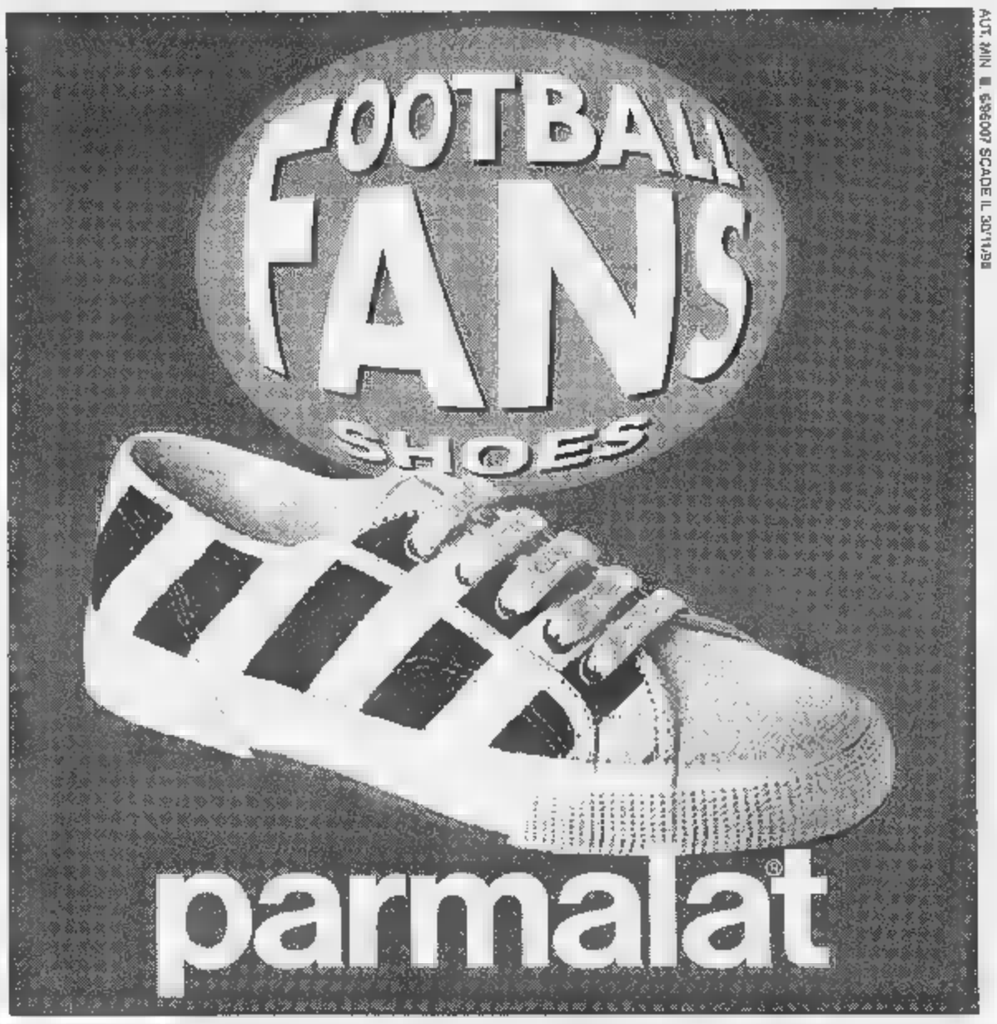

AUT. MIN. ■ 696007 SCADE IL 30/11/98

Uno dei nove modelli della collezione Football Fans, le scarpe con i colori del calcio italiano.

DUE TIR VERSO I PAESI DELL'EST

Le ipotesi più probabili

Per il momento la certezza è una sola: le Football Fans sono state rubate l'altra notte e i ladri hanno fatto perdere ogni traccia. Gli investigatori stanno già battendo alcune piste: tuttavia un funzionario che ha voluto mantenere l'anonimato, ha ammesso che l'attenzione degli organi di polizia ■ stanno concentrando in modo particolare verso un'ipotesi che dalle prime indagini sembra avere credito: le scarpe sarebbero state rubate e trasferite nei paesi dell'Est. La Parmalat è ormai da anni presente nei mercati dell'Est con prodotti di grande successo e di elevata immagine. I prodotti esportati in quei paesi dalla multinazionale di Collecchio riportano sulla confezione i punti della raccolta Football Fans. La febbre della raccolta ha colpito anche i consumatori dell'Est ■ tutti si chiedono come faranno ad ottenere le proprie Football Fans, visto che la raccolta punti è valida solo in Italia. L'ipotesi investigativa si baserebbe su un rapporto riservato delle autorità di polizia. Una organizzazione del crimine avrebbe commissionato il furto delle F.F. per offrire l'agognato regalo ai consumatori Parmalat, vincolando la consegna delle F.F. ad una contropartita in punti e in una somma di denaro. La raccolta delle tessere sarebbe ovviamente illegale ■ la Parmalat ha già messo in atto tutte le iniziative necessarie per diffidare i consumatori dal cadere nel tranello teso dai criminali. "Le Footbal Fans si ottengono soltanto consegnando la tessera raccoglipunti completa di 130 punti e nessuna somma di denaro aggiuntiva è dovuta" dicono dagli uffici di Collecchio.

PARMALAT DIFFIDA

A seguito del furto delle 15.000 Football Fans potrebbe essere immesso sul mercato un certo quantitativo di tali scarpe. Le F. F. eventualmente commercializzate provengono sicuramente dalla partita sottratta, in quanto si possono ■■■■ solamente raccogliendo 130 punti dai prodotti Parmalat. Si ricorda che chiunque acquistasse le scarpe F.F. potrebbe incorrere nel reato di *incauto acquisto*, mentre coloro che fossero sorpresi a venderle, nel reato di *ricettazione*. Si pregano tutti coloro a cui fosse proposto di acquistare le F.F. di rivolgersi immediatamente alle autorità per denunciare l'accaduto e i responsabili.

Alcuni prodotti Parmalat che partecipano alla raccolta punti Football Fans.

Il meccanismo delle Football Fans

Le Football Fans sono l'oggetto di una grande promozione che sta interessando più di due milioni di famiglie italiane. Le F.F sono scarpe da tempo libero con i colori del calcio italiano prodotte in esclusiva per Parmalat da Superga, famosa azienda leader del settore. Le F.F. sono disponibili in 9 colori diversi e in 14 misure e si possono ottenere soltano in regalo attraverso i prodotti Parmalat. La promozione é una semplice raccolta punti che il consumatore trova sugli oltre 240 prodotti Parmalat, dal latte ai succhi di frutta, dallo yogurt alle merendine. Sono sufficienti solo 130 punti da incollare sull'apposita tessera per avere in regalo un paio di Football Fans con i colori preferiti. La promozione è stata ampiamente pubblicizzata a partire già dal suo inizio - 1° ottobre '97- e terminerà il 30 novembre '98, e quindi con ancora tanto tempo a disposizione per terminare la raccolta.

Ok sul prezzo prorogato al 30/11/98

Il grande interesse del consumatore per le Football Fans, un premio che racchiude contemporaneamente dentro di sè le grandi passioni degli italiani verso il calcio e verso la moda, ha fatto sì che la Parmalat ha dovuto posticipare il termine della promozione, prorogata attualmente al 30 novembre '98, per accontentare le richieste sempre più numerose dei consumatori dei prodotti Parmalat.

IL CASO

AMORE E SALUTE

LONDRA
DAL NOSTRO CORRISPONDENTE

E' uno di quei casi in cui la scienza si arrende. Come è mai possibile che uno scambio di reni fra marito e moglie funzioni perfettamente, sebbene i loro tessuti siano diversi, tali - in teoria - da provocare un rigetto da parte dell'organismo? Eppure è accaduto; e il dottor Paul Lear, additando George Wysocki che nove settimane fa ha dato un suo rene alla moglie Helen, ha una spiegazione semplicissima. «Sono sposati - dice - da 21 anni. E in quei 21 anni, attraverso la loro normale vita di coppia, si sono scambiati tali e tanti fluidi corporei da crearsi una reciproca immunità». Insomma, l'amore paga: quando Helen ha ricevuto il rene del marito, il piccolo computer naturale preposto a queste cose ne ha riconosciuto le caratteristiche e non ha attivato il sistema immunitario. Come questo accada resta misterioso; ma accade, ed [redacted] quello che conta.

Si aprono [redacted] frontiere; ma alla chetichella, so è [redacted] che altri scambi di organi fra marito e moglie erano già stati effettuati negli Stati Uniti e in Giappone prima di quelli - George [redacted] Helen non sono a quanto pare [redacted] caso isolato - che hanno ora l'etichetta [redacted] «made in England». E' una sfida alla logica medica; ma anche, come afferma [redacted] dottor Lear, «un brillante esempio di come la natura sa adattarsi [redacted] nuove circostanze». I primi trapianti fra non consanguinei - come marito e moglie - sono stati effettuati con la massima circospezione; ma c'è motivo di ritenere - [redacted] afferma l'«Express» - che [redacted] futuro possano essere migliaia.

In circostanze normali l'organismo non accetta corpi esterni - reni, sangue, epidermide - perché il sistema immunitario li avvista e dà il segnale della loro distruzione. Ma una lunga vita coniugale - dal semplice bacio [redacted] rapporto sessuale completo - provoca un continuo scambio di materiale genetico. Alla fine [redacted] sistema immunitario «non ci fa più caso». «E' una forma di tolleranza - spiega [redacted] dottor Lear - che in qualche caso consente scambi di organi con minori problemi di quanti ne riscontriamo nei trapianti in cui si è fatto ogni sforzo per trovare tessuti compatibili».

I reni per i trapianti, forniti [redacted] genere da donatori deceduti, devono superare rigorosi controlli per evitare [redacted] rigetto. Anzitutto occorre accertarsi che il gruppo sanguigno sia lo stesso del paziente. Poi si esaminano i tessuti, sulla base di sei diversi criteri genetici. Più numerose [redacted] identità, più è probabile che non ci sia rigetto. Un'identità totale, come spiega il dottor Geoffrey Koffman del Guy's Hospital di Londra, [redacted] specialista di trapianti, è rarissima e coinvolge non più del 5 per cento degli interventi. Si considera accettabile l'identità [redacted] tre criteri. Almeno un terzo dei normali trapianti porta a qualche forma di rigetto; ma per quattro delle sette coppie su cui il dottor Lear è già intervenuto al Southmead Hospital non c'è stata la minima complicazione. La compatibilità della coppia è un criterio, evidentemente, molto più importante che [redacted] compatibilità di laboratorio.

Da dieci anni Helen Wysocki attendeva questo momento. Aveva 32 anni quando, durante la gravidanza, contrasse un'infezione che le danneggiò i reni. Da sette anni era costretta a tre dialisi la settimana, in attesa di un donatore. Ma i suoi tessuti sono di [redacted] tipo abbastanza raro: due volte si è trovato un donatore che pareva adatto, soltanto per scoprire con i test di laboratori che il rigetto sarebbe stato quasi sicuro. La situazione stava peggiorando; e alla fine lei e il marito hanno accettato di fare quel salto nel buio, di tentare quello che il dottor Lear indicava [redacted] un intervento con buone probabilità di riuscita. Pur sapendo che, anche con [redacted] consueto cocktail di farmaci anti-rigetto, nulla era certo.

«Per ora - racconta la signora Wysocki - tutto va bene. Non ho più bisogno di dialisi e sto benissimo». Semmai [redacted] stato suo marito a soffrire di [redacted] più per l'intervento, a tardare nel recupero; anche [redacted] adesso anche lui è in ottima salute e già pensa al giorno in cui potrà tornare su [redacted] campo di rugby. «Non ho avuto nessuna esitazione - racconta l'uomo -. Amo Helen e farei assolutamente di tutto per [redacted]. Tanto più che [redacted] può vivere benissimo anche con un solo rene, come sto dimostrando». Da un punto di vista medico - [redacted] il dottor Lear - «non c'è alcun motivo per cui [redacted] coniuge debba essere donatore; ce ne sono molti, anzi, che dicono che non dovrebbe esserlo. Eppure funziona». Si dice che con il passare degli anni l'uomo tende ad assomigliare al suo cane: può darsi. Ma che marito [redacted] moglie riescano [redacted] copiare il sistema immunitario l'uno dell'altro, questa è una novità.

Fabio Galvano

Secondo i medici «i rapporti intimi sono uno scudo al rigetto»

Una sala operatoria e una scena di «Scelta d'amore», che racconta la love story tra un'infermiera e [redacted] paziente

Lui ha donato a lei un rene
«Tollerati tessuti che in condizioni normali sarebbero stati respinti»

«Il sesso [redacted] i trapianti»

Marito inglese salva la vita alla moglie

Bari: aveva 20 anni

[redacted] perché [redacted] all'agguato

BARI. Colpevole semplicemente di avere assistito al delitto [redacted] piccolo pregiudicato, un giovane di 20 anni è stato ucciso a colpi di Kalashnikov. Uno spietato killer che pochi secondi prima aveva commesso un omicidio, ha chiuso i conti con l'unica persona che, poco distante, [redacted] ritrovato spettatore del delitto. L'unico che avrebbe potuto raccontare. Gioacchino Silecchia era sul suo ciclomotore [redacted] percorreva via Liguria, nel cuore del quartiere San Paolo, a pochi metri dallo scooter a bordo del quale c'era Nicola Gentile, 28 anni: [redacted] vero obiettivo era lui. Ma venerdì [redacted] alle 10 il killer, dopo averlo ammazzato, ha inseguito Silecchia che aveva assistito all'esecuzione. Tutto è accaduto vicino alla caserma dei carabinieri. Ormai esclusa l'ipotesi - avanzata da polizia [redacted] carabinieri immediatamente dopo il delitto - che il ventenne possa [redacted] stato ucciso per errore o da una pallottola vagante. Perché è stato colpito alla testa, al torace, alla schiena, [redacted] che lascia pensare che sia stato inseguito e abbia tentato, fuggendo in moto, di sottrarsi al fuoco. Il suo corpo è stato ritrovato a una ventina di metri da quello del pregiudicato, [redacted] un asfalto punteggiato di bossoli. Sono stati esplosi almeno 50 colpi di fucile mitragliatore Kalashnikov. Non è chiaro il movente. Scontato che questo sia da inserire tra gli omicidi commissionati dalla malavita locale, non [redacted] sa perché Gentile, [redacted] piccolo pregiudicato, possa [redacted] finito nel mirino dei clan. Aveva precedenti penali per furti [redacted] rapine, era conosciuto al San Paolo, quartiere ad alta densità malavitosa, come scippatore. Tossicomane, era sottoposto a una misura restrittiva in una comunità. [s. t.]

Uccise 2 ragazze

A giudizio [redacted]

L'AQUILA. Aveva paura Silvia di rivederlo quel mostro [redacted]. Temeva il confronto, che già le [redacted] stato risparmiato una volta, ma temeva soprattutto per la sua psiche. Che la vista di quell'orco potesse risvegliare [redacted] lei gli incubi feroci dei giorni successivi alla strage. Ma Alivebi Hasani ieri è rimasto in cella, ha preferito non presentarsi all'udienza preliminare di fronte al gup del tribunale di Sulmona, Guido Marcelli. Il dramma assurdo del Monte Morrone, dove il [redacted] agosto dello [redacted] furono straziati i corpi delle giovani turiste padovane [redacted] Tamara Gobbo e Diana Olivetti, rivivrà nell'aula di corte d'assise all'Aquila il prossimo 6 ottobre. [redacted] giudice Marcelli, accogliendo le richieste del pm, Aura Scarsella, ha impiegato meno di due [redacted] per decidere il rinvio a giudizio del pastore macedone. Alì, per [redacted] quale si profila la condanna all'ergastolo, andrà di fronte alla corte [redacted] accuse pesanti ed infamanti: duplice omicidio aggravato, tentativo di omicidio nei confronti di Silvia Olivetti - la sorella di Diana uccisa nel massacro -, violenza sessuale, detenzione abusiva di armi e munizioni. Il legale di Alì, reo confesso, aveva tentato l'ultima disperata carta per alleggerire la posizione [redacted] assistito: [redacted] perizia psichiatrica per sostenere l'infermità totale del pastore quando commise l'eccidio. Istanza respinta dal giudice, senza possibilità di replica. Silvia, ferita da un colpo di arma da fuoco, scampò miracolosamente alla furia omicida del pastore-killer correndo per quasi sette ore tra la fitta vegetazione del Morrone fino ad arrivare sulla strada dove la raccolsero alcuni passanti. All'ospedale di Sulmona, dove rimase ricoverata per una decina di giorni, riconobbe attraverso una foto l'assassino della sorella e dell'amica [redacted] cuore. Quando ha saputo che Alì [redacted] rimasto [redacted] cella, «è stata una liberazione» ha detto. [r. e.]

DALLA PRIMA PAGINA

MA ADESSO SI CAMBIA

di di ieri, confermato [redacted] tambur battente.

A Cesare, [redacted] cui contratto scade il 31 dicembre [redacted] può essere che grati. Ci ha dato la ruggente notte di Wembley. Ci ha portati imbattuti ai Mondiali e, sempre imbattuti, a undici metri dalle semifinali. Carta canta: 20 partite, 10 vittorie, 8 pareggi, 2 sconfitte (in amichevole). Un bilancio più che onorevole. Chi scrive, si oppo[redacted] all'idea, ridicola e offensiva, di affiancargli un tutore. Maldini gode, inoltre, di un consenso popolare fuori del comune. Ha forgiato un gruppo straordinario per compattezza, serenità e disciplina. Nello stesso tempo, riteniamo che il suo ciclo debba ritenersi concluso. Lo suggerisce l'anagrafe (66 anni), lo sollecita una doverosa rinfrescata a livello tattico, lo impone lo studio di un articolato progetto cui [redacted] Nazionale non può sottrarsi. L'ideale sarebbe Marcello Lippi, legato alla Juventus fino al 1999. E' il migliore su piazza, modella gli schemi senza esserne schiavo: non è Sacchi, non è Maldini, è [redacted] po' l'uno e un po' l'altro. Allungare il contratto di Cesare fino al prossi[redacted] 30 giugno, [redacted] attesa che Lippi si liberi, ci sembra un piano suggestivo, [redacted] di dubbio gusto e di [redacted] facile realizzazione. Meglio un taglio netto, se taglio deve essere. Ci sarebbe Fabio Capello, che il Milan tiene comunque a libro paga dopo averlo sollevato dall'incarico. E ci sarebbero anche Nevio Scala e Carlo Ancelotti. La federazione non intende spendere una follia. Perché non Dino Zoff, allora? Ha maturato esperienze presidenziali (alla Lazio), il suo nome e il suo curriculum di allenatore [redacted] una garanzia. Come catechismo, si pone fra vecchio e nuovo testamento. Era a Zoff che aveva pensato Nizzola, prima di essere dirottato da Giraudo verso Maldini.

A meno che Lippi non convinca gli Agnelli [redacted] si accontenti, visto che [redacted] in tema, di un tozzo di pane. Non c'è tempo da perdere. Il Consiglio federale si riunisce il 16 e il 30 luglio. Parallelo alla questione-Maldini, tiene banco [redacted] caso Nizzola. Il Mondiale non l'ha né indebolito né rinforzato, a differenza dell'ultimo campionato, dal quale è uscito con le [redacted] rotte.

Gli avversari, Moratti in testa, non hanno dimenticato e lo aspettano al varco. A breve scadenza, il presidente federale dovrà rendere conto dell'inchiesta arbitrale aperta per fare luce [redacted] frequentazioni sospette e comportamenti non proprio adamantini. Le sue fregole insabbiatrici potrebbero portare a svolte traumatiche. La base esige chiarezza.

Un altro nodo è rappresentato dall'assemblea straordinaria della Figc, convocata per il 28 novembre. In quella sede, si dovrà riscrivere lo statuto. La Nazionale non gli ha dato una mano, le Leghe sono sul sentiero di guerra: Nizzola è alle strette più ancora di Maldini. I rigori sono [redacted] fragile scudo. Chi [redacted] sbagliato, paghi: soprattutto fra gli arbitri.

Roberto Beccantini

Aperta un'inchiesta

[redacted]

REGGIO CALABRIA. La procura della Repubblica del tribunale di Locri ha deciso di aprire un'inchiesta per accertare le esatte cause che hanno provocato la morte (a Bruzzano Zeffirio, un piccolo centro tra Locri [redacted] Reggio Calabria), di un bimbo di due mesi [redacted] due giorni di età. Il piccolo, Daniele era il [redacted] nome, è [redacted] portato nell'ospedale di Locri dai suoi genitori ma i medici non hanno potuto fare niente per salvarlo. Il magistrato che ha deciso di aprire l'inchiesta ha disposto che venga effettuata l'autopsia.

Secondo quanto si è appreso, il piccolo dormiva nel letto dei genitori e non si esclude che sia morto per soffocamento, forse provocato dal caldo eccessivo che in questi giorni sta attanagliando tutta la Locride.

Tuttavia [redacted] vengono escluse altre possibili motivazioni, da qui l'apertura di un'inchiesta. [r. v.]

Stato civile di Torino

NATI DENUNCIATI IL [redacted] LUGLIO 1998

Ascone Modica Giuseppe; **Balma** Davide; **Boujenoulte** Zoinab; **Cappello** Virginia; **Caruana** Alessia; **Castronovo** Alberto; **Cavallo** Marco; **Chialese** Luigi; **Compierchio** Claudio; **Congiu** Chiara; **Ferrero** Giada Noemi; **Guastamacchia** Benedetta; **Levi** Davide; **Lo Vecchio** Emanuele; **Martinelli** Sara; **Martinelli** Lorenzo; **Morabito** Fabio; **Mortara** Lucrezia; **Quarto** Marina; **Ravizza** Chiara; **Santomauro** Laura; **Sgrol** Serena; **Spinapolice** Alessia; **Valfrè** Di Bonzo Pietro; **Zappia** Enrico

MORTI DENUNCIATI IL 2 LUGLIO 1998

Negli Ospedali: **Ramilli** Carmen in **Abbatangelo**, anni 68, Centro Traumatologico Ortopedico, nata a Trecenta (RO); **Nata** Adolfo, a. 61, Molinette, nato a S. Mauro Torinese (TO); **Ruscica** Vincenzo, a. 70, Giovanni Bosco, nato a Caltagirone (CT); **Lo Secco** Rosanna in **Giglio**, a. 84, Giovanni Bosco, nata a Palermo; **Lungaro** Calogero, a. 87, San Vito, nato a Camporeale (PA); **Astrua** Ferdinando, a. 74, Mauriziano Umberto I, nato a Torino; **Kehndahl** Gisella ved. **Clarione**, a. 73, Maria Vittoria, nata a Heiligenhaus (Germania); **Coco** Giuseppina ved. **Abate**, a. 87, Mauriziano Umberto I, [redacted] a Mateur (Tunisia); **Sinatra** Sebastiano, a. 75, Molinette, nato a Avola (SR); **Carrino** Antonio, a. 83, Giovanni Bosco, nato a Taranto; **Marchesi** Adele in **Bertagna**, a. 85, Mauriziano Umberto I, nata a Settimo Torinese (TO); **Pellegrino** Guido, a. 46, Molinette, nato a Cuneo; **Camandona** Flavio Emilio, a. 83, Maria Vittoria, nato a Tronzano Vercellese (VC); **Della Morte** Luigi Adriano, a. 71, Evangelico Valdese, nato a Campodolcino (SO); **Pullara** Gemma in **Pitisci**, a. 73, Martini, nata a S. Stefano Quisquina [redacted] (AG); **Parolin** Antonio, a. 80, Molinette, nato a Rossano Veneto (VI); **Marcucci** [redacted] in **Moro**, a. 66, Molinette, nata a Torralba (SS); **Pogliano** Giovanna ved. **Trentini**, a. 78, Martini, nata a Torino; **Variol** Maria Domenica in **Fabbian**, a. 63, Martini, nata a Torre di Mosto (VE); **Galeone** Eugenia ved. **Russo**, a. 82, Maria Vittoria, nata a Mottola (TA).

Presso residenze: **Moncalvo** Teresa in **Franco**, anni 81, via Pallanza 34, nata a Torino; **Perotti** Giuseppina ved. **Mosslno**, a. 86, via G. Moris 10, nata a Crissolo (CN); **Tanti** Luigi, a. 81, corso Dante 123, nato a Torino.

Presso case di cura, di riposo e istituti religiosi: **Savio** Maria Leopolda ved. **Almaretti**, anni 102, [redacted] riposo Presidio Nelli di [redacted] Palmieri 23, [redacted] a Castelnuovo Don Bosco (AT).

Presso altro luogo del territorio cittadino: **Marcuilli** Maria Carmela ved. **Tarallo**, anni [redacted], via Giacomo Dina 64/29, nata a Minervino di Lecce (LE).

Presso Medicina Legale: **Cannavina** Romeo, anni 76, nato a Napoli.

[redacted] 25 — Morti 26

NATI DENUNCIATI IL [redacted] LUGLIO 1998

Alessandrini Ambra; **Amato** Matteo; **Ambrosa** Maria, [redacted] Davide; **Belpanno** Jacopo; **Bertolina** Mattia; **Blacuzzi** Alessandro; **Bosco** Luca; **Brizzi** Claudia; **Brunamonte** Giulia; **Calvetto** Alessio; **Carella** Claudia; **Ciotta** Monica; **Franchiglio** Eva; **Garofalo** Erika; **Giagnorio** Alessio; **Giugno** Michela; **Gulli** Anita; **Lanuna** Simona; **Liberatore** Daniele; **Maresci** Silvio; **Mezzone** Sarah; **Monaco** Marino; **Pacia** Raffael; **Partucci** Greta; **Pessoa** Giovanni Marco; **Randina** Matteo; [redacted] Yasmine; **Simini** Francesco; **Verri** Margherita.

MORTI DENUNCIATI IL 3 LUGLIO [redacted]

Presso Case di Cura, di Riposo ed Istituti religiosi: **Marchetti** Luigia ved. **Rollo**, a. 89, Residenza Sanitaria Assistenziale, via Spalato 14, nata a Montaldo Scarampi (AT); **Zanardi** Anita ved. **Catozzi**, a. 88, Casa di Riposo Presidio Nelli di via Palmieri 23, nata a Codigoro (FE); **Moriondo** Margherita, a. 56, Casa di Riposo Opera Pia Lotteri, nata a Torino.

Negli Ospedali: **Tribolo** Caterina, anni 89, Maria Vittoria, nata a [redacted]; **Boetto** Giovanni Antonio, a. 47, Molinette, nato a Pont Canavese (TO); **Mariotto** Aldo, a. 84, Amedeo di Savoia, nato a Donada (RO); **Bellipario** Mariangela in **Panozzo**, a. 25, Centro Traumatologico Ortopedico, nata a Torino; **Bruno** Carla in **Marchese**, a. [redacted], Maria Vittoria, nata a S. Ambrogio di Torino (TO); **Donell** Pierina, a. 78, San Vito, nata a Montevarchi (AR); **Portigliatti** Irma in **Denti**, a. 86, Maria Vittoria, nata a Collegno (TO); **Spallone** Ciro, a. 46, Molinette, nato a S. Severo (FG); **Guarinoni** Angela in **Primo**, a. [redacted], Evangelico Valdese, nata a Asti; **Poriel** Gianluca, ore 9, Ostetrico Ginecologico Sant'Anna, nato a Torino; **Foà** Renata, a. 82, Mauriziano Umberto I, nata a Verona; **Druetta** Bartolomeo, a. 88, Giovanni Bosco, nato a San Pedro (Argentina); **Giusso** Giovanni, a. 77, Martini, [redacted] a Torino; **Rossotti** Giuseppina in **Imasso**, a. [redacted], [redacted], nata a [redacted] (TO); **Grasso** Matteo, a. 61, Giovanni Bosco, nato a Fossano (CN); **Zinchiri** Giovanni Maria, a. 77, Giovanni Bosco, nato a Villanova Monteleone (SS); **Marino** Bartolomeo, a. 55, Centro Traumatologico Ortopedico, nato a Cortiglione (AT); **Judica** Elena in **Rossi**, a. 66, Gradenigo, nata a Paderno Dugnano (MI); **Concina** [redacted], a. 84, Gradenigo, nata a Corbenza (PV); **Fiorio** Augusta ved. **Marchisio**, a. 85, Mauriziano Umberto I, nata a Torino; **Nadri** Sami, mesi 2, Ostetrico Ginecologico Sant'Anna, [redacted] a Torino; **Puppo** Alfredo, a. 57, Molinette, [redacted] a Morsasco (AL); **Massarotto** Serafino, a. 72, Giovanni Bosco, nato a Piombino Dese (PD); **Biglia** Delfina ved. **Dusnasco**, a. 87, Gradenigo, [redacted] a Torino.

Presso altro luogo del territorio cittadino: **Chiapparino** Maria Celeste ved. **Isopò**, a. 93, [redacted] Bionaz 19, nata a Minervino Murge (BA); **Taglione** Risveglio, a. 87, corso E. Giambone 9, nato a Castellatto Cervo (VC); **Bronzin** Elio, a. 47, corso Grosseto 270, nato a Monfalcone (GO); **Ferraris** Teresa ved. **Costa**, a. [redacted], corso Galileo Ferraris 51, nata a Napoli; [redacted]**bardiere** Teresa in **Piscioneri**, a. 84, corso Grosseto 272, nata a Stignano (RC); **Zaino** Giuseppe, a. 88, corso L. Farini 32, nato a Moncucco Torinese (AT); **Ruggiero** Paolo, a. 59, via E. Baye 36, nato a S. Onofrio (CZ); **Lastoni** Enrico, a. 51, via Fratelli Lajolo 3, nato a Trento; **Pedemonte** Elda, a. 84, via Tonco 29, nata a Alessandria.

Presso Medicina Legale: **Travisson** Maria Luigia, a. 77, nata a Trichiana (BL); **Wich** Piorina ved. Valmasso, anni 60, nata a Torino; **Manlifiero** Giorgio, a. 58, nato a Casale Monferrato (AL).

Nati 29 - Morti 31

Ha raggiunto in Cielo il suo Gioacchino
[redacted] Ortalda ved. Romano
L'annunciano [redacted] figlia **Lucia**, le sue nipoti **Manuela, Marina e Aldina**, sorella **Giorgina** [redacted] la famiglia, cognata, cognato, [redacted] nipoti, pronipoti, cugini, parenti tutti. Un ringraziamento particolare alla famiglia Pasquolo. I funerali [redacted] luogo nella [redacted] Santa Maria delle Rose martedì ore 8,15, indi la cara [redacted] sarà tumulata nel Cimitero [redacted] badia di Stura nella tomba di famiglia. Servizio pullman andata e ritorno. Non fiori ma offerte per la ric[redacted] sul cancro. La presente è partecipazione e ringraziamento.
— **Torino**, 3 luglio 1998.

Serenamente è mancata
[redacted]ata Foà
Ne danno il triste annuncio la sorella **Elsa**, il fratello **Sergio** con **Lia**, nipoti tutti e le amiche di sempre. Funerali lunedì 6 luglio ore 8,15 da ospedale Mauriziano per Cimitero Monumentale corso Novara. Un caldo ringraziamento alla signora **Agata** ed a tutto il personale della Casa di Riposo per le premure pri[redacted]e
— [redacted]**rino**, 3 luglio [redacted].

Ci ha lasciati
Antonino Sette
anni 84
Ne danno il [redacted] annuncio [redacted] moglie **Grazia**, la figlia **Anna** con **Claudio, Rosalba** con **Bruno**, le adorate nipoti **Alessandra e Alice**, sorella, fratelli e parenti [redacted]. Non fiori, eventuali offerte al G.I.L.S. c/c n. 28034205.
— **Rivoli**, 3 luglio 1998.

E' mancato il 3 luglio [redacted]
Umberto Morbelli
Ne dà [redacted] [redacted] famiglia. Esequie 6 luglio 1998 dalla camera [redacted] ospedale Molinette [redacted] 9,30.
— **Torino**, 4 luglio [redacted].

Giovanni e Rosanna Vola piangono [redacted] scomparsa [redacted] caro amico **UMBERTO**.

[redacted] amici fraterni partecipano al dolore di Rosalia
Palmerio Rossi
Erminio Bottoli
Giuseppe Chiera
Mario Segre
Mario Bechis.

A
Umberto [redacted]
Ti sono stata impiegata amica e compagna, sarai sempre nei miei pensieri. Tua **Rosella Vigliani**.
Torino, 3 luglio 1998.

Salvatore Mariuccia Faustina Zappalà ti ricordano con affetto.

Post hoc, ergo propter hoc Celso **Umberto** tuo figlioccio ti ricorderà per sempre.

Improvvisamente ci ha lasciati
Giampiero [redacted]
imprenditore
di anni 57
Lo annunciano la moglie **Marcella**, i figli **Andrea e Walter**, la mamma **Domenica**, parenti tutti. Funerali lunedì alle ore 14,30 in parrocchia.
Pianezza, [redacted] luglio 1998.

La famiglia **Domenico Remondino** partecipa sentitamente al vostro dolore.

E' mancata ad anni 95
Meghi Gedda
infermiera volontaria C.R.I.
Lo annunciano i parenti e gli amici ricordandone [redacted] generosità e la dedizione profuse per tutti. I funerali in Torino lunedì 6 c.m. [redacted] 11,45 nella chiesa di Nostra Signora del Suffragio, via San Donato 33 e tumulazione nel cimitero di Agliè ore 13,30. Si ringrazia il Rettore, la Reverendissima Suora ed il personale del Pensionato San Giuseppe di via San Donato 37, Torino per la premurosa assistenza.
— **Torino, 4 luglio** 1998.

E' mancato
Sergio Pellegrinelli
anni 64
L'annunciano, la moglie **Domenica**, i nipotini **Alessia ed Alessandro**, i figli **Antonio e Monica**, la suora **Angela**, il genero **Gian Carlo**. Funerali lunedì 6 luglio, ore 15, parrocchia San Paolo (via Berino).
Torino, 3 luglio [redacted].

La **Direzione** e i **Colleghi** della **J&H Marsh [redacted] McLennan Italia** prendono parte al dolore del dott. Emanuele Cordero di Vonzo per la perdita del padre
Carlo Cordero [redacted] Vonzo
— **Milano**, 4 luglio 1998.

I **Colleghi** della **J&H Marsh [redacted] McLennan dell'ufficio di Torino** sono vicini a Emanuele Cordero di Vonzo per [redacted] scomparsa del **PAPA'**.
— **Torino**, 4 luglio 1998.

Massimo e Antonella Cresto partecipano al dolore di Emanuele e famiglia.

Vittorio e Margherita della Croce [redacted] **Ugo, Cristina, Federico e Annamaria** partecipano il dolore di [redacted] e Manuela per la scomparsa di
Carlo Cordero di Vonzo
— **Torino**, 4 luglio 1998.

Si è compiuta l'esperienza [redacted] di
Luigi [redacted]
Lo annunciano la moglie **Maria** ed il figlio **Carlo** con **Elena e Andrea**, confortati dal sincero affetto di tutti coloro che del caro **LUIGI** hanno apprezzato e condiviso la testimonianza di onestà, modestia, infaticabile laboriosità e grande generosità. Santo Rosario e funerali avranno rispettivamente luogo domenica 5 (ore 19) e lunedì 6 luglio (ore 10) [redacted] parrocchia Madonna della Fiducia e San [redacted] Milano, piazza Aldo Moro 2, Nichelino. Eventuali offerte alla ricerca sul cancro tramite fondazione «La Stampa - Specchio dei tempi».
— **Torino**, 3 luglio 1998.

Maria Lodovica Parmeggiani, Donata e Giancarlo Morra con **Daniele e Giulia**, partecipano affettuosamente.

Ci ha lasciati
Roberto Ramella [redacted]
anziano Lancia
Lo ricordano: **Assunta, Liliana, Paolo** con parenti, amici e colleghi. Funerali lunedì 6 corr. ore 12 da ospedale Martini (via Tofane) con arrivo al Cimitero Monumentale [redacted] 12,30, ove il caro **ROBERTO** riceverà l'ultimo saluto. Non fiori ma destinare eventuali offerte all'Ospedale Valdese di Torino.
— **Torino**, 3 luglio [redacted].

E' mancata
Cristina Simonetti ved. Casassa Carlet (Stinina)
anni 91
L'annunciano: figli, nuore, nipoti, parenti tutti. Funerali in Passinetto Fuori martedì 7 ore 16 dall'abitazione (via Romondetti 79/b).
— **Pessinetto Fuori**, 4 luglio [redacted].

E' mancato all'affetto dei suoi cari
Renzo Migliavacca
anziano Michelin
Ne danno il triste annuncio figlia, generi, nipoti e zia.
— **Torino**, 3 luglio 1998.

Ciao **RENZO!** [redacted] ed **Adelina**.

I **Condomini** di **corso Racconigi 6** partecipano commossi al dolore che ha colpito la famiglia Primo per la scomparsa della signora
Angela Guarinoni
— **Torino**, 4 luglio 1998.

ANNIVERSARI

1992 — 1998
Johnny e Clara Cornaglia
[redacted] sentiamo sempre vicini a noi. Il tempo non può cancellare il vostro ricordo. Le mamme **Anna Maria e Bettina, Pier Mario, Valeria, Umberto, Roberta**. Sante Messe 9 luglio 1998 ore 18 parrocchia di Testona e 12 luglio [redacted] ore 10 parrocchia di S. Ermenegildo in Torino [redacted] Telesio 98.

1990 — [redacted]
Sebastiano Vadalà
Sei sempre affettuosamente ricordato. **Salvatore Maria Teresa Titty.**

1990 — 1998
Sebastiano Vadalà
Il tempo [redacted] cancella in [redacted] la tua presenza. I tuoi cari.

1987 — 1998
Guido Lano
[redacted]ordandoti [redacted] Santa Messa [redacted] ledì 7 luglio ore 18 chiesa di [redacted] Bernardino.

1987 — 1998
cav. Egidio Zozzoli
La moglie.

1996 — 1998
Claudio Esposito
Nel cuore dei tuoi cari con profondo rimpianto.

1993 — 1998
Luigi Emanuele Salazar
Sempre ricordato amato rimpianto. Mamma.

1996 — 1998
Giulia Dimasi
Sempre con me adorata.

1988 — [redacted]
geom. Antonio Caresio
Sempre ricordato.

5 LUGLIO 1978 — 5 LUGLIO 1998
Ing. Gino Rizzotti
I tuoi cari.

1996 — 1998
Elio Bertolone
Sempre ricordato con infinito rimpianto **Gilda e Ivana.**

[redacted] — 1998
[redacted] Vittorino Moretto
Sempre ricordato.

1995 — [redacted]
Aldo Borghetti
Caro indimenticabile Aldo.

[redacted] 1987 — 5 LUGLIO [redacted]
Enrichetta [redacted] ved. Fontana
Ricordandoti. Fratello e famiglia.

[redacted]CROLOGIE - TARIFFE A PAROLA

NECROLOGIE: nome e cognome del defunto centrati, nonché eventuali titoli accademici ed onorifici: tariffa doppia. Località e data, obbligatorie in calce alla necrologia, [redacted] gono conteggiate per n. 4 parole.
ADESIONI: in presenza del nome e cognome centrati (tariffa doppia) sono obbligatori località e data in calce (conteggiati per n. 4 parole).
ANNIVERSARI: date e nomi centrati (obbligatori) tariffa doppia.
RINGRAZIAMENTI: con nome e cognome centrati (tariffa doppia) [redacted] obbligatori località e data in calce (conteggiati per n. 4 parole).
Oltre a spese di trasmissione, Iva 20% per avviso.

[redacted] necrologie
Sportelli PK. Salone LA STAMPA Via Roma, 80
Lunedì/Venerdì 9-12,30; 14-18; sabato 9-12,30
Sportelli PK. Via Marenco, [redacted]
Lunedì/Venerdì 8,30-21 (apertura continua)
Sabato ore 8,30-12,30; 14-21.
Domenica e festivi 18,30-21

MOTOROLA 8700
Autonomia Stand by 60h. Peso 210g.
Carica batterie veloce da viaggio.
L. 409.000

PHILIPS DIGA
Autonomia Stand by 70h. Peso 158g.
Ampio display. Copritastiera
L. 289.000

MOTOROLA STAR TAC
Autonomia Stand by 40h.
Ultraleggero.
ESCLUSIVO ANCHE ETACS

PANASONIC G 600
Display grafico. Peso 128g.
2 batterie al Litio. Vibracall.
L. 759.000
Acc. L. 279.000 + 4 x L. 120.000

BOSCH COM 607
Autonomia Stand by 80h.
Peso 161g.
L. 399.000

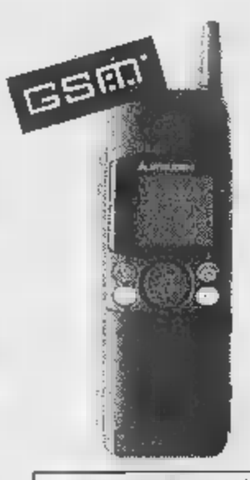

MITSUBISHI MT 20
Batteria 40h. Stand by. Peso 230g.
Con sportellino.
L. 269.000

[redacted]
Autonomia Stand by 60h. Peso 135g.
Flip protezione. Batteria.
PREZZO SCHOCK

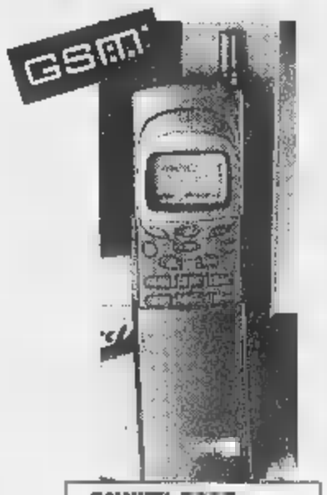

OMNITEL [redacted] (NOKIA)
Autonomia Stand by 70h. Peso 154g.
Carica batterie veloce da viaggio.
L. 798.000
[redacted] 140.000

ERICSSON GA 628
Autonomia Stand by 83h. Peso 210g.
50 numeri in memoria. 11 suonerie.
L. 430.000
Acc. L. 70.000 + 4 x L. 90.000

PHILIPS SPARK
Autonomia Stand by 70h. Peso 129g.
Memoria guidata.
L. 379.000

ALCATEL FACILE
Peso 200g. Autonomia in stand by 70h.
Funziona anche con stilo elettrico.
L. 390.000
Acc. L. 110.000 + 4 x L. 70.000
CON PREPAGATA OMNITEL COMPRESA NEL PREZZO

ATTIVAZIONE IMMEDIATA TIM E OMNITEL

CENTRI CONVENIENZA Galleria GRUPPO GET

LIBERO RICARICABILE QUI LO TROVI!

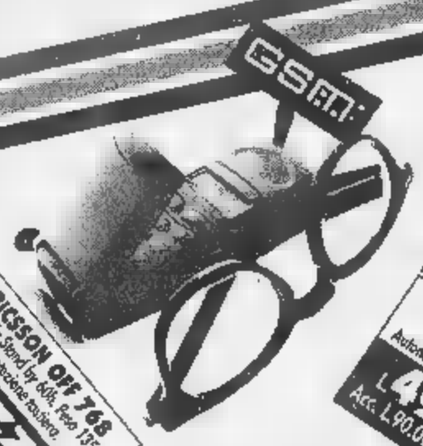

ERICSSON OFF 768
Autonomia Stand by 60h. Peso 115g.
Hip Protezione rotabera.
PREZZO SCHOCK

CON PREPAGATA OMNI COMPRESA NEL PREZZO
CON PREPAGATA OMNITEL COMPRESA NEL PREZZO

NOKIA 5110 FACILE
Autonomia Stand by 40h. Peso 187g.
L. 490.000
Acc. L. 90.000 + 4 x L. 100.000

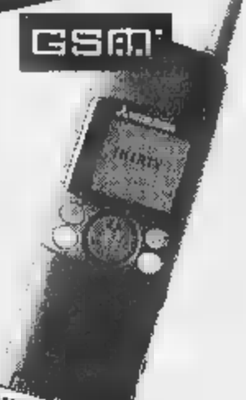

MITSUBISHI MT 30
Autonomia Stand by 55h. Peso 170g.
Sportello copritastiera. 255 memorie.
L. 369.000
Acc. L. 49.000 + 4 x L. 80.000

IL PIU' LEGGERO

[redacted]
Autonomia Stand by 80h. Peso 99g.
250 memorie. Batterie Litio.
L. 769.000

ERICSSON GH 688
Autonomia Stand by 40h. Peso 160g.
Display 3 linee. Calcolatrice.
L. 569.000
Acc. L. 169.0[redacted] L. 100.000

MITSUBISHI MT 35
Autonomia Stand by 55h. Peso 170g.
Sportello copritastiera. Vibracall.
L. 469.000
Acc. L. [redacted] 4 x L. 90.000

SAMSUNG SGH 250
Autonomia Stand by 40h. Peso 189g.
10 suonerie. Vibracall.
L. 399.000

MOTOROLA
[redacted]
DUAL BAND

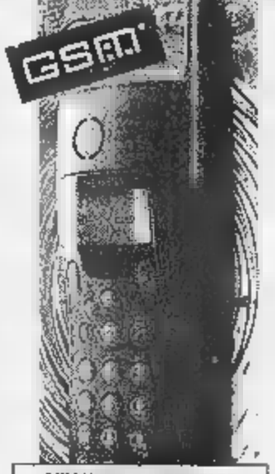

SIEMENS S6 SPECIAL
Autonomia Stand by 30h. Peso 165g.
Batteria al Litio.
L. 299.000

MOTOROLA D 470
Autonomia Stand by 60h.
Flip Protezione touchscreen attivo.
L. 389.000

OMNITEL BY MOTOROLA
Star Tac Affari. Autonomia Stand by 40h.
Ultraleggero con prepagato valore.
L. 740.000
Acc. L. [redacted]

PREZZI VALIDI S.E. & O. FINO AD ESAURIMENTO SCORTE. LE ILLUSTRAZIONI PRESENTATE HANNO VALORE PURAMENTE INDICATIVO. TAN 0% TAEG 0% SULL'IMPORTO FINANZIATO SALVO APPROVAZIONE BANCARIA.

OMNITEL FACILE AFFARI! ETACS da L. 199.000

CENTRI CONVEN'ENZA Galleria GRUPPO GET

TORINO V. S.DONATO, 44 C TEL. 4373246 Ric.Aut.
CHIERI CENTRO COMMERCIALE "IL GIALLO" TEL. 947[redacted]
MONCALIERI V. VITTIME DI BOLOGNA 19/21 TEL. 64[redacted]

Cordless [redacted] da L. 179.000
[redacted] L. 59.900
MIX da L. 359.000
Sono articoli [redacted]
DECT - Grundig, Nec, Philips, Panasonic, Siemens, Siemens.

«Sono una mamma e nonna severa, che ama la libertà»

A destra l'architetto Gae Aulenti

«Ho paura dei pettegolezzi»

Gae Aulenti: un vizio molto italiano

«In Italia è molto difficile lavorare I tempi per decidere sono sempre troppo lunghi Non si può fare l'architetto senza conoscere la musica la filosofia, l'arte La lettura è un alimento cui non rinuncio»

«Il mio sogno? Realizzare tante biblioteche municipali a Roma. E vorrei fare un circuito dei piccoli musei»

GAE Aulenti è in casa sua a Milano, accanto al suo studio, indossa calzoni blu scuri e camicia blu scura. Fuma una sigaretta Chesterfield senza filtro.

E' appena tornata da un lungo viaggio negli Stati Uniti, architetto Aulenti, lavora da un anno a San Francisco per il Museo di Arte Asiatica che possiede una collezione straordinaria di oggetti che vanno [illegible] Turchia al Giappone, dalla Mongolia all'Indonesia. Ma lei è una specialista di musei?

«Sì, mi sono sempre interessata all'arte soprattutto contemporanea. Dopo il Museo d'Orsay a Parigi che ho finito 12 anni fa mi sono procurata la cosiddetta specializzazione che ha fatto esplodere altri incarichi [illegible] il Musée d'Art Moderne al Centro Pompidou di Parigi e poi il Palazzo Grassi a Venezia e il Museo d'Arte Catalana a Barcellona, poi [illegible] Museo a Istanbul di Arte Contemporanea del quale è stata aperta una prima fase ma [illegible] seconda fase adesso è sospesa da quando hanno vinto le elezioni gli islamici che non [illegible] interessano all'arte moderna. Oltre al Museo di San Francisco ho anche curato una mostra di arte italiana a New York al Museo Guggenheim».

Ma lei lavora poco in Italia.

«E' molto difficile lavorare perché anche se si vincono concorsi non è detto che il lavoro si faccia o si fa con tempi di decisione lunghissimi».

[illegible] i committenti privati?

«Con loro tutto funziona molto be[illegible] perché sanno quello che vogliono [illegible] si fa tutto in tempi brevi perché sanno anche che economicamente conviene».

Lavorerà per il Giubileo?

«Sì, abbiamo vinto il concorso per la scuderia del Quirinale che diventerà sede di esposizioni temporanee ad altissimo livello».

Lei preferisce le opere pubbliche a quelle private?

«Sono più interessanti perché per un architetto oltre al fatto di curarsi della forma bisogna occuparsi della rappresentatività del luogo. E, come dire, si vola più alto».

Si considera un'intellettuale?

«Ma credo di sì. Non si può fare architettura senza conoscere la musica, la filosofia, l'arte, la letteratura».

E' appassionata di musica?

«Sì, la mia passione si è espressa lavorando nella scenotecnica per le opere».

Lei è molto amica di Maurizio Pollini e [illegible] Claudio Abbado.

«Sì, con Pollini abbiamo fatto un'opera al Festival Rossiniano dove lui per la prima volta dirigeva e io per la prima volta facevo la regia oltre [illegible] disegnare le scene. Con Abbado abbiamo lavorato molti anni fa e poi abbiamo fatto "Un viaggio a Reims" di Rossini che ebbe un successo mondiale, da Pesaro alla Scala, a Tokyo, a Vienna...».

E i suoi scrittori?

«Io leggo molto perché è un alimento del quale non riesco a fare a meno da quando ero piccola e questo riempie i miei momenti liberi».

E il cinema?

«Mi piace molto, ma anche lì oggi cerco di sapere».

E la moda?

«Mi incuriosisce molto quello che fanno i designer, che [illegible] bene come Armani [illegible] Miuccia Prada. Mi interessa vedere qual è il filone di ricerca. Mi interessa pochissimo come apparenza. Voglio andare più a fondo».

Ma sono bravi?

«Quello dove sono bravissimi è [illegible] rapporto tra idea, produzione e diffusione. Cosa che [illegible] design non ha saputo fare. Il design italiano ha avuto periodi eccezionali ma non [illegible] la quantità produttiva che ha espresso la moda».

Lei è vanitosa nel vestire?

«Ho un solo modo di vestire che è il mio».

Prada o Armani?

«Nessuno dei due. Per la vita che faccio, una vita molto mobile con molti viaggi, devo avere una componente che non mi butti fuori dalle mie rotaie. E' meglio che apparire in immagini differenti».

Però non mi dice come si veste?

«Anche se ho cose di Armani, di Prada e di altri [illegible] mimetizzate dentro a degli Aulenti molto severi».

Lei ha una figlia, 2 nipoti. E' mamma e nonna severa?

«Dico di sì. Sono severa perché è la mia natura. Non sono severa perché meritano severità. La severità si manifesta nell'approvare una grande libertà perché trovo che è importante per acquisire consapevolezza a tutte le età».

I nipoti li vede in vacanza?

«Sì, in vacanza o in occasioni sfuggenti perché non abitiamo la stessa città. Man mano che diventano grandi li si vede meno, ma ci [illegible] lunghe telefonate».

Le fa di domenica?

«No, alle [illegible] prima di pranzo».

Le piacciono i pettegolezzi?

(Ride di gusto) «Ne ho assolutamente paura. Il pettegolezzo si infiltra in maniera appiccicosa e non mi piace».

Nemmeno con le amiche?

«No, non mi viene neanche di accettarlo come conversazione. E' un vizio molto italiano ma per fortuna frequento per lavoro altri Paesi dove non si esercita».

Qual è il suo Paese preferito e la sua città preferita?

«Ho Milano come città di riferimento che mi piace perché è una città dove non ci si ferma. Si viene per partire, e si parte per ritornare. Mi piacciono molto Parigi e New York. A Parigi faccio passeggiate lunghissime. E' l'unica città dov'è naturale camminare».

Essere donna ha reso la sua carriera più difficile?

«Rispetto alle ambizioni sì. Ci ho [illegible] molti anni a fare [illegible] lavori "importanti", però mi [illegible] mossa in silenzio senza protestare e farmene accorgere».

Per tornare a quello che lei ha definito essere diventata la sua specialità, come giudica i musei italiani?

«La cosa straordinaria italiana è che oltre ad avere grandi musei come gli Uffizi, Brera e i Musei Vaticani è [illegible] avere questa miriade di piccoli musei sparsi per il Paese che sono dei veri e propri piccoli tesori. Se si avesse la possibilità di fare un circuito e renderli tutti appetibili con i servizi [illegible]ti sarebbe [illegible] dei caratteri maggiori che l'Italia potrebbe avere. Quasi nessuno sa che a Genova esiste il Museo Chiassone di arte giapponese».

E' vero che forse ha in progetto di realizzare delle biblioteche municipali a Roma?

«Per ora è solo un sogno e mi piacerebbe moltissimo. Anche perché una delle cose archeologiche più belle al mondo è la Biblioteca di Efeso».

Alain Elkann

Dibattito con Caselli

Il futuro della lotta alle mafie

Caselli

MODENA. «Lotta alle mafie e alla corruzione: bilancio e priorità per il futuro»: su questo tema si confronteranno oggi a Vignola, nel Modenese, nell'ambito della terza festa nazionale di «Libera», l'associazione promossa da don Ciotti, il procuratore di Palermo Giancarlo Caselli, il direttore della Dia, generale Carlo Alfiero, il responsabile giustizia dei ds Pietro Folena, il vice presidente della commissione giustizia del senato Rino Cirami, il vicepresidente di «Libera» Rita Borsellino. A coordinare il dibattito sarà Maurizio De Luca, direttore [illegible] agl. L'appuntamento è per le ore 21.

Ma la festa nazionale non distoglie i responsabili di «Libera» da altre manifestazioni in cantiere. Per esempio la partita di calcio Dinamo Rock contro Smemoranda. E' la sfida calcistica tra cantanti e comici in programma domeni[illegible] prossima, alle 18, nello Stadio Cibali di Catania. L'incontro fra cantanti e comici ha scopi benefici: l'incasso sarà devoluto alle associazioni «Libera» [illegible] don Ciotti e «Centro Borsellino» di don Picchi.

In campo tra i cantanti saranno Zucchero, Jovanotti, Ligabue, Gianluca Grignani, Piero Pelù e Gianna Nannini. Tra i comici: Gino & Michele, il Conte Uguccione, [illegible] Mago Oronzo, Pino Nocera.

Sponsor della manifestazione «Contro le mafie» è Telecom italia mobile (Tim) che ha organizzato la partita in occasione del suo «compleanno»: tre anni il 14 luglio. La gara, trasmesso in differita (alle 19,30 del 14 luglio) da Italia Uno, è patrocinata dalla Regione Siciliana e da Comune, Provincia [illegible] Apt di Catania. *[r. q.]*

PERSONAGGIO

L'AVVENTURA [illegible] CONTINUA

Con la barca della tragedia affronterà l'Atlantic Alone: «Andrea vorrebbe così»

Soldini torna a sfidare il mare

Prima gara per lo skipper dopo la morte dell'amico

«Per me è fondamentale navigare
Così riesco a dare di nuovo
un senso a quello che sto facendo»

Giovanni Soldini torna in mare, per l'Atlantic Alone, la traversata di 3500 miglia da Falmouth (Gran Bretagna) a Charleston (Usa) in partenza oggi dalla Manica

RITORNA in oceano, Giovanni Soldini, per l'Atlantic Alone, la traversata di 3500 miglia da Falmouth (Gran Bretagna) [illegible] Charleston (Usa) [illegible] partenza oggi dalla Manica.

Questa volta è solo al comando della sua amatissima barca Fila e dirige la prua ver[illegible] l'America dove partirà il 26 settembre per il giro del [illegible]ndo in solitario a tappe: è l'impresa per la quale ha dato tutto se stesso in questi ultimi anni.

Ha gioito di orgoglio per essere riuscito a costruire uno degli scafi più veloci al mondo, ha pianto e sofferto per aver perso il suo caro amico e compagno Andrea Romanelli, naufragato ad aprile durante un tentativo di record proprio su questo veliero.

Il suo avversario più accanito nella regata sarà l'inglese Mike Golding, vincitore due volte della British Steel (giro del mondo) e detentore del record del giro del mondo di bolina in solitario.

Soldini lo teme: «Temibile ma simpatico [illegible] penso che il suo sponsor costruisce anche sistemi di sicurezza per le carceri. Abbiamo barche uguali ma lui dispone di [illegible] budget gigantesco che gli ha permesso di attrezzarsi in maniera più sofisticata, di avere un'assistenza da Gran Premio con tanto di due gommoni da otto metri e 200 Hp di potenza».

«Lui ha la barca più nuova - sottolinea il velista italiano - e sicuramente affronta questa gara con uno spirito diverso dal mio. Io dovrò risolvere non soltanto difficoltà tecniche, ma soprattutto i problemi che ho nell'animo».

«E' una gara di trasferimento in vista del giro del mondo, tant'è che molti concorrenti sono già dall'altra parte dell'Atlantico in attesa del via di settembre. Per me [illegible] fondamentale tornare [illegible] navigare, stare solo con la barca, ripen[illegible] [illegible] progetti fatti con Andrea: dovrò trovare un nuovo equilibrio per dare un senso a tutto quello che sto facendo».

Ha senso insistere contro il mare? «Andrea lo vorrebbe, ne sono sicuro».

Cosa hai pensato quando è accaduta l'altra tragedia, la scomparsa di Tabarly, il più grande navigatore francese? «Si è preso una bomata in testa ed è caduto in mare. A bordo c'era un branco di incompetenti che non ha saputo governare una barca difficile. Non avevano radioline, non avevano cinture di sicurezza né [illegible] sistemi per lanciare l'Sos. Sono riusciti a chiedere aiuto dopo otto ore che Eric era caduto in acqua».

Cosa insegna questa esperienza? «Dimostra che [illegible] non muore perché sta cercando di fare un record, come è successo ad Andrea. Significa soltanto che un giorno esci di casa e, se è il giorno sbagliato, puoi lasciarci le penne. Eric è morto come [illegible] uomo qualunque, a bordo non aveva attrezzature sofisticate e la barca non era certo pronta ad affrontare [illegible] giro del mondo, non stava cercando record. E' morto come un uomo qualunque può morire davanti al porto di Genova mentre fai due bordi con gli amici».

Irene Cabiati

LOTTO CONCORSO N. 53

SABATO 4 LUGLIO 1998

Bari	67	[illegible]	66	[illegible]	25
Cagliari	40	72	32	75	12
Firenze	29	25	66	15	3
Genova	65	90	2	53	70
Milano	52	35	79	70	21
Napoli	[illegible]	18	39	6	83
Palermo	49	59	82	20	27
Roma	42	19	31	80	35
Torino	[illegible]	57	20	2	21
Venezia	55	7	84	52	15

[illegible]

Firenze	29	Bari	67
Napoli	53	Palermo	49
Milano	52	Numero Jolly	
Roma	42	Venezia	55

Montepremi L. 9.973.264.268

All'unico 6 (5+1) L. 4.424.505.440

	Punti	Lire
Ai 15	5	166.221.100
Ai 2661	4	936.900
Ai 11.538	3	22.300

IL TEMPO

a cura di Marcello Lotteri

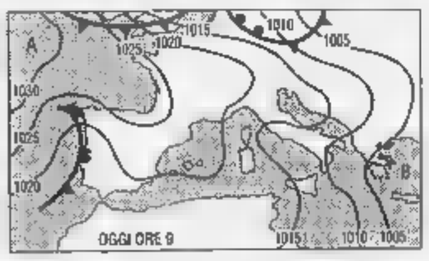

SOLE, MA SENZA AFA. La situazione meteo sulla Penisola è cambiata. Alle correnti calde anticicloniche si sono sostituite quelle settentrionali ed [illegible] circola aria meno umida e più fresca. Il caldo prosegue ma con valori più sopportabili; soltanto sulla Sicilia e sulla Calabria il refrigerio è meno avvertito. Per i prossimi giorni è atteso [illegible] altro cambiamento.

Tendenza per dopodomani. Tornerà l'instabilità atmosferica. Su tutte le regioni annuvolamenti intermittenti con piovaschi e temporali in particolare sul Triveneto, sull'Emilia - Romagna, sulle zone interne ed adriatiche del Centro-Sud.

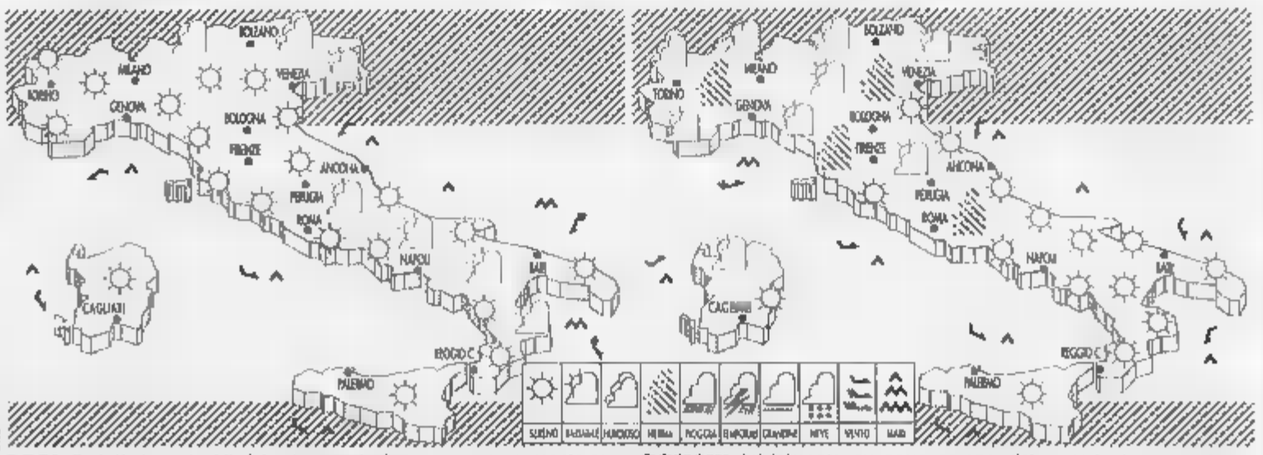

OGGI. Su tutte le regioni il cielo si presenterà sereno o scarsamente nuvoloso, tranne alcune nuvole pomeridiane sulle zone alpine centro-orientali e quelle appenniniche. La temperatura diurna aumenterà di qualche grado sulle regioni padane e diminuirà leggermente al Sud.

DOMANI. Inizialmente, ovunque, sereno; dal pomeriggio una certa nuvolosità tenderà ad invadere le regioni di Nord-Ovest, la Sardegna e la Toscana dove in serata sono previste delle piogge locali e qualche temporale. Tornerà ad aumentare la temperatura ed il tasso [illegible] umidità.

CITTA' ITALIANE

	min	max		min	max		min	max
Aosta	17	30	Bologna	18	33	Bari	25	31
Bolzano	16	29	Firenze	20	33	Napoli	23	30
Verona	18	29	Pisa	18	29	Potenza	18	25
Trieste	18	25	Ancona	21	27	S.M. Lauca	26	32
Venezia	17	27	Perugia	19	28	R. Calabria	26	32
Milano	16	30	Pescara	24	29	Palermo	23	30
Torino	15	24	L'Aquila	19	29	Catania	18	37
Cuneo	15	28	Roma Ciamp.	20	30	Messina	26	38
Genova	19	28	Roma Faum.	20	29	Alghero	18	27
Imperia	20	28	Campobasso	19	[illegible]	Cagliari	20	31

CITTA' ESTERE

	min	max			min	max	
Amsterdam	np	np	np	Lisbona	15	29	sereno
Atene	27	41	sereno	Londra	13	19	nuvoloso
Bangkok	24	31	nuvoloso	Los Angeles	17	25	variabile
Berlino	11	17	nuvoloso	Madrid	16	31	sereno
Bruxelles	12	20	variabile	Montreal	13	28	nuvoloso
Bucarest	16	27	pioggia	Mosca	12	19	pioggia
Budapest	17	26	sereno	New York	21	29	sereno
Buenos Aires	13	17	variabile	Nizza	21	26	sereno
Copenaghen	13	16	pioggia	Parigi	14	20	variabile
Dublino	11	19	pioggia	Pechino	22	27	nuvoloso
Francoforte	14	24	variabile	Praga	14	22	nuvoloso
Gerusalemme	15	34	sereno	Rio de Janeiro	19	25	variabile
Ginevra	14	23	variabile	Sofia	18	22	nuvoloso
Helsinki	11	23	nuvoloso	Sydney	[illegible]	18	nuvoloso
Johannesburg	0	15	sereno	Tokyo	27	38	sereno
Il Cairo	27	42	sereno	Varsavia	10	20	pioggia
Istanbul	15	31	sereno	Vienna	np	np	np

Stretta finale per la Standa

Lunedì ci saranno nuovi incontri per quanto riguarda la cessione Standa. Lo ha reso noto, rispondendo ai giornalisti, il proprietario della Fininvest Silvio Berlusconi. Nei giorni scorsi sfumata, quando sembrava imminente la conclusione, la trattativa per la vendita della società milanese di distribuzione a una cordata di imprenditori del settore, costituita da Coin, Coop e Conad, dopo l'arrivo di una nuova, più interessante offerta di gruppo concorrente. Era stato fatto il nome Gianfelice Franchini, titolare di una catena di supermercati da 400 miliardi fatturato aderente al gruppo Euromadis, il quale aveva però replicato ufficialmente di non essere interessato alla Standa. Alla domanda sulle nomine in programma lunedì nel consiglio Mediaset, Berlusconi è stato evasivo: «C'è mia figlia che se ne occupa. Questo mi lascia tranquillo e mi consente di occuparmi di politica».

LA BORSA

MILANO Mibtel	23876	+ 1221
N. YORK Dow Jones	9025,28	+ 81,47
LONDRA F. Times	5983,40	+ 111
TOKYO Nikkei D.	16511,24	+ 1301,20

LE MONETE

DOLLARO in Italia	1790,38	+ 16,61
MARCO in Italia	985,24	- 0,46
MARCO/DOLLARO	1,8194	+ 0,0104
YEN/DOLLARO	139,40	- 2,85

Eurodisney, sciopera Topolino

Per fortuna i bambini, almeno i più piccoli, non capiscono tutto. Altrimenti i piccoli visitatori di Eurodisney capirebbero con gran delusione che le decine di persone che dal 24 giugno sostano all'entrata del grande parco di divertimenti alla periferia di Parigi, sono i Topolini, Minnie, Paperini Cenerentole. Tutti quelli che mancano dalla grande parata in costume dei personaggi dei fumetti e delle favole, che lo sciopero ha falcidiato. Ai figuranti, che reclamano uno statuto di artista, si sono uniti i tecnici, cosicché anche gli spettacoli sono fortemente ridotti, e le altre categorie dei 13.000 impiegati del parco minacciano unirsi allo sciopero. Paperoga e Nonna Papera, Biancaneve e i sette nani, compresa la matrigna cattiva: tutti chiedono «aumenti salariali per chi ha meno di un a di anzianità, rivalutazione del contratto riqualificazione della categoria», oltre a gratifiche.

il fisco
ogni settimana in edicola

LA STAMPA
ECONOMIA E FINANZA

RIVISTA il fisco
per o esperti tributari

Il ministro delle Finanze invita a fare in fretta. Il governatore: nel Sud bisogna investire in capitale umano

«Troppo lento il calo dei tassi»

Visco ammonisce Fazio: siamo in ritardo

ROMA. «Siamo in ritardo sulla strada dell'abbassamento del tasso di sconto»: ora anche governo a parlare. Il ministro delle Finanze, Vincenzo Visco, dà fiato a un'impazienza che è cresciuta nelle ultime settimane tra industriali ed economisti. Pur evitando di criti il governatore della Banca d'Italia Antonio Fazio «che ha ndotto bene la politica monetaria», è ovviamente d'accordo direttore generale della Confindustria Enzo Cipolletta: «Speriamo che sia più presto possibile».

E' opinione diffusa che occorrerà attendere ancora pochi giorni. Forse già nella settimana entrante, al tardi il 21-22 del quando usciranno i dati prezzi in luglio nelle grandi città, il tasso di sconto dovrebbe scendere dall'attuale 5% al 4,5%. Sono previsioni con scarso margine di incertezza, queste sui 180 giorni di vita residua della lira. Salvo catastrofi, da qui a fine il costo del denaro potrà soltanto scendere. Alla riapertura dei mercati il 4 gennaio 1999 il «tasso di rifinanziamento» sull'Euro sostituirà il tasso sconto sulla lira; stima pubblicato ieri dall'autorevole ufficio studi della Deutsche Bank è che sarà del 3,5%.

La questione dunque se Antonio Fazio stato troppo prudente nella necessaria marcia di avvicinamento. Quasi a contraddire questa fama il governatore, su invito della Ferrari, l'altro ieri a Maranello si è al volante di una Gran Turismo rossa con cambio elettronico, e ha raggiunto i 150 all'ora. Una passione per i motori Fazio pare l'abbia sempre avuta; in Banca d'Italia circola leggenda, probabilmente falsa, che qualche volta nei giorni festivi vada in ufficio in motocicletta, ben mascherato con casco e occhialoni. Velocissimo sempre stato ad alzarlo, il tasso di sconto, quando intravedeva rischi; molti invece parso lento quando si trattava di abbassarlo.

Ieri, parlando a Mirandola in Emilia, dove ha ricevuto il premio «Pico della Mirandola», Fazio non ha fatto nessun accenno al costo del denaro. Secondo alcuni, sarebbe solo un fattore extraeconomico a trattenerlo: la verifica politica corso. Anche considerando limitato il rischio di una crisi, Fazio è convinto che una delle cose peggiori che possono accadere a un banchiere centrale è di abbassare i tassi per poi doverli rialzare; perciò, meglio temporeggiare.

Ha invece ripetuto, il governatore, che la politica monetaria non è tutto: «Se si mira un obiettivo - ha detto - ma questo non è la valorizzazione del capitale umano, e penso primo luogo al tema dell'occupazione, alla fine non si raggiunge l'obiettivo ultimo e gli equilibri si dissolvono». Ovvero, «alla base della ricchezza c'è l'uomo con la sua capacità di lavorare, come diceva il padre dell'economia, Adam Smith». E investire sul capitale umano è, secondo il governatore della Banca d'Italia, delle maniere migliori di accrescere l'occupazione nel Mezzogiorno.

In Emilia, dove si è prossimi alla piena occupazione, «l'economia si è sviluppata un certo modo perché esiste una base civile e culturale»; nelle aree «gravate da inefficienza economica ma anche da un andamento degenerativo tessuto sociale» bisogna puntare più sull'istruzione, «perché il grado medio di istruzione in Italia, di istruzione utile, ancora insufficiente». E' evidente che al governatore non piacerebbero interventi vecchio stile al Sud, con grandi spese pubbliche e assunzioni. Oltre all'istruzione, per lui conta l'ordi pubblico e le infrastrutture che necessarie si possono costruire con l'apporto del capitale privato; sarebbe soprattutto opportuno un livello più basso dei salari rispetto al Nord. Il premio «Pico della Mirandola» è stato assegnato anche al direttore generale del Fondo monetario internazionale Michel Camdessus agli industriali Carlo Alberto Claudio Corneliani.

Is. L.

Il governatore Banca d'Italia, Antonio Fazio

ANALISI

LE OSCILLAZIONI DEGLI SPIRITI

Un denaro meno caro? «E' questione di giorni»

«Le decisioni sono collegate alle politiche dell'Unione»

Il calo dei tassi? Questione di giorni, più che di settimane. «La rapidità con cui la Banca d'Italia ha fatto scendere i tassi di mercato nell'ultima settimana pensare un prossimo taglio del tus», il pensiero Andrea Conti, dell'ufficio studi della Deutsche Bank che spinge ad ipotizzare una riduzione di mezzo punto o, addirittura, di 75 centesimi. La data? Il governatore attenderà l'esito della verifica della maggioranza? Forse, ma ormai la politica monetaria di via Nazionale guarda più alla realtà internazionale che non alle scaramucce romane o alle pressioni del ministro delle Finanze. E' la stessa relazione della Banca centrale a sottolineare che «le decisioni sui tassi saranno legate ai passi in avanti nel coordinamento delle politiche monetarie europee».

«Per questo - commenta Vittorio De Luigi, analista del Monte dei Paschi - l'appuntamento decisivo potrebbe quello di martedì, quando si terrà la riunione del consiglio direttivo della Banca Centrale Europea. In quella sede, la Bce deciderà proprio in merito alla riserva obbligatoria e, forse agli obiettivi di crescita della moneta in Europa». La data giusta, quindi, potrebbe essere proprio quella di martedì o, al più tardi, mercoledì.

Pareri simili si raccoglievano in tutte le grandi società finanziarie o bancarie vigilia del week-end in cui smaltire le delusioni calcistiche. Basti segnalare il parere di Kevin Tempestini, responsabile «equity» del Credito Italiano. «Le pressioni inflazionistiche restano assai deboli tanto negli Stati Uniti che in Europa. Perciò il margine di riduzione dei tassi di interesse potrebbe rivelarsi più ampio delle attese». C'è, insomma, la possibilità concreta che il processo di convergenza tra i tassi europei avvenga livello più vicino al 3,5% rispetto al 4%, la media più accreditata al momento del varo dell'Euro, nel maggio scorso...

«Di qui al 31 dicembre - è l'opinione che si raccoglie all'ufficio studi della Caboto, gruppo Banca Intesa - è possibile prevedere tre ribassi del tasso di sconto mezzo punto ciascuno. Il primo non dovrebbe tardare...». L'Italia, quindi, si accinge a sfruttare le opportunità di un clima più favorevole. Sull'orizzonte finanziario, dopo settimane da incubo per la crisi asiatica e rischio del tracollo russo, si profilano finalmente alcune settimane di sereno.

Da una parte c'è la sensazione che, finalmente, a Tokyo si faccia sul serio e che perciò il risanamento non sia destinato rimanere sulla carta. Dall'altro, l'economia americana sta finalmente frenando, anche per effetto del durissimo conflitto sindacale alla General Motors che fino ad agosto avrà ampi effetti anche sullo sterminato indotto del colosso di Detroit. Questa miscela dovrebbe permettere stagione di tassi bassi e di relativa tranquillità, a tutto vantaggio dei Paesi emergenti (meglio Messico e Argentina che Russia Brasile) dell'Europa, dove la ripresa in atto in Germania e Francia non sembra generare inflazione.

Per queste ragioni il prossimo taglio del tasso, dato per molto probabile dalla City milanese, potrebbe ridare fiato a piazza Affari, favorita anche ripresa degli utili delle società quotate. Ma molto difficile, al di là delle speranze manifestate dal governo, che la nuova riduzione possa metter le ali all'economia reale e, in particolare, favorire la ripresa dell'occupazione.

Ugo Bertone

Bankitalia

«La Bnl sarà privatizzata»

ROMA. Il cammino verso la privatizzazione della Bnl non rallenterà. Le dimissioni Mario Sarcinelli non sembrano aver compromesso il per futuro della banca, e a rafforle prospettive è giunto oggi, lapidario, anche il giudizio del governatore di Bankitalia Antonio Fazio: «La privatizzazione di Bnl deve andare e andrà in porto». Una autorevole che sembra anche richiamo a evitare nuovi scossoni. Il «caso Sarcinelli» sarà chiuso formalmente dalla riunione del consiglio di amministrazione di martedì, che dovrebbe affidare le deleghe dell'ex presidente all'amministratore delegato Davide Croff, chiudendo così una guerra di posizione durata mesi. Per soludefinitiva dell'assetto al vertice si dovrà attendere probabilmente l'arrivo dei nuovi «proprietari» privati. Una linea sostenuta responsabile economico dei Ds, Lanfranco Turci, per il quale «le dimissioni di Sarcinelli rendono solare il carattere transitorio dell'attuale management, che ora dovrà solo portare a termine la privatizzazione». E Turci, in un'intervista rilasciata all'Unità, si esprime anche possibili futuri assetti privatizzazione: «Adesso si sono riaperti i giochi e potrebbero a questo punto anche apparire nuovi azionisti interessati».

Ottimista anche il responsabile di Forza Italia, Antonio Marzano. «Non credo che ci saranno problemi potrebbe anche una soluzione lasciare vicepresidente Rodolfo Rinaldi fino alla privatizzazione». Quanto alle privatizzazione - ha proseguito Marzano - che ci più ipotesi occ vagliarle tutte. Sarei favorevole potesse ancora pensare alla formula di cui si parlava prima e cioè il Banco di Napoli che si conserva struttura meridionale».

(Ansa)

Braccio di ferro tra Bruxelles e Roma dopo la lettera di Prodi a Neil Kinnock. L'indagine continua

Malpensa 2000, la Commissione non molla

«Verificheremo se esistono discriminazioni per i rivali di Alitalia»

DAL NOSTRO CORRISPONDENTE

Rischia di trasformarsi una guerra aperta tra la Commissione europea e il governo italiano il braccio di ferro su Malpensa 2000. Ieri, replicando all'attacco del presidente del Consiglio Romano Prodi alla Commissione per espresso i suoi dubbi a soli quattro dall'esordio del nuovo aeroporto milanese - previsto per il 25 ottobre - la portavoce Commissario ai Trasporti Neil Kinnock ha fatto sapere che le autorità comunitarie vanno per la loro strada. Quindi, se il governo italiano dovesse comunque decidere di spostare tutti i voli (esclusi quelli Milano-Roma) da Linate a Malpensa per la fine di ottobre, la Commissione si troverebbe a intervenire, come ha annunciato nei giorni scorsi, per impedire che ciò avvenga.

Quello che le autorità comunitarie contestano all'Italia, anche se per è stata aperta nessuna procedura formale, infatti lo spostamento immediato contemporaneo di quasi tutti i voli su Malpensa. Giudicando fondati gli esposti presentati da nove linee concorrenti di Alitalia, gli uomini di Kinnock hanno evidenziato come Malpensa sia ancora dotata di collegamenti sufficientemente rapidi Milano e che quindi per i tori la scelta obbligata del nuovo aeroporto si tradurrebbe in svantaggio in termini di tempo e denaro speso per gli spostamenti. Allo stesso tempo viene giudicata in principio contraria alla libera concorrenza la clausola, contenuta nel decreto istitutivo Malpensa 2000, che da Linate possano operare solo quelle linee che trasportino più di due milioni di passeggeri l'anno. Una clausola che di fatto si applica solo alla tratta Roma-Milano cui operano Alitalia e AirOne, dunque discriminatoria per tutte altre compagnie.

Due, quindi, le richieste della Commissione: in primo luogo che lo spostamento dei voli da Linate Malpensa avvenga con gradualità; inoltre Bruxelles vuole che tutte le compagnie straniere siano garantiti alcuni voli tra i loro «hub» e Linate. Dopo la lettera spedita da Prodi a Kinnock, nella quale si sostiene che è «estremamente grave» che la Commissione abbia deciso solo adesso di rendere pubblici i dubbi su Malpensa pur avendo esaminato ed approvato i progetti fin dal 1994, la prossima settimana sarà la Sea a giocare le sue carte con Bruxelles. La società aeroportuale milanese ha annunciato che presenterà alla Commissione una memoria tecnico-legale per confutare gli argomenti delle compagnie aeree che protestano.

I colpi di Bruxelles agitano solo i cieli italiani. Mercoledì prossimo, secono alcune indiscrezioni settimanale «Der Spiegel», la Commissione chiederà alla compagnia di bandiera tedesca Lufthansa e alla scandinava Sas cedere un centinaio dei loro «slots» diritti atterraggio o di decollo) settimanali e di ridurre del 50% i voli su alcune tratte transatlantiche, vogliono che la loro alleanza con il gruppo statunitense United Airlines superi l'esame autorità antitrust europee senza l'accusa di una posizione dominante. La Lufthansa sembra però intenzionata ad accettare tutte le condizioni di Bruxelles. Una simile è prevista anche per l'alleanza British Airways-American Airlines.

[F. man.]

Neil Kinnock, Ue

Il governo: non lamentatevi, il risanamento è tutto a vostro vantaggio

Cambia la tassa sulle imprese

Quattro ipotesi per premiare gli investimenti

PERUGIA. L'obiettivo del governo è tutt'altro che quello di irrigidire i mercati e aggravare i costi per le imprese. Lo ha sottolineato il ministro delle Finanze Vincenzo Visco, nel suo intervento all'assemblea annuale dell'Associazione industriali di Perugia. «Le imprese - ha detto - sono state le principali beneficiarie della fase di risanamento del Paese. Abbiamo creato le condizioni perché riprendano a fare programmi lungo termine, come non avveniva ormai da vent'anni».

Visco ha chiesto maggiore consapevolezza e comprensione per gli sforzi e i provvedimenti del governo che hanno consentito, ha detto, ripresa economica dal secondo semestre dello scorso anno e un allentamento della pressione fiscale», invitando a «eliminare le polemiche e esasperare le inevitabili contraddizioni della fase passaggio che sta vivendo il Paese».

Intanto arrivano proposte per ridurre la pressione fiscale sulle imprese. Presto sul tavolo di Visco ce ne saranno quattro, mentre per le ditte individuali è allo studio l'Irpef ridotta. Scartata l'ipotesi di reintrodurre la legge Tremonti (che defiscalizzò gli investimenti), si lavora invece modificare «dual income tax» (dit), la nuova forma di tassazione del reddito d'impresa introdotta da quest'anno, che in altra forma premia capitale investito, e neutralizzare lo svantaggio che hanno le ditte individuali colpite dall'Irpef progressiva rispetto alle imprese tassate con Irpeg. Alle novità stanno lavorando due commissioni nominate dal ministro delle Finanze che formalizzeranno quattro proposte alternative già prima delle Eccole in sintesi.

Prima ipotesi di riforma: riguarda il rendimento medio da applicare al nuovo capitale investito. Quest'anno il rendimento medio delle obbligazioni del 6,6%. Quindi in base alla legge si sarebbe potuto scegliere, applicando dit, un rendimento compreso tra 6,5 e il 9,5 per cento. In fase di prima applicazione il ministro delle Finanze ha scelto per il '98 l'aliquota del 7% tenendo conto della perdita di gettito sopra ipotizzata. Per rendere più conveniente la dit ipotizza di portare l'aliquota al 9% facendo così crescere la quota di utile a cui si applica l'aliquota del 19. Seconda ipotesi: prevede l'applicazione della dit solo all'incremento di capitale ma anche al patrimonio precedente al '97. In questo caso l'affrancamento dello stock di patrimonio avverrebbe in 5 anni e alle imprese sarebbe chiesto di pagare un pegno pari a circa il 3 per cento dello stock. Terza ipotesi: per ogni 100 lire nuovo investimento ci sarebbe un premio di pari importo sul vecchio capitale. In pratica l'aliquota ridotta del 7% si applicherebbe non solo sulle 100 lire di nuovo investimento ma su 200 lire. Quarta ipotesi: prevede l'eliminazione della aliquota media minima del 27% (una specie di sbarramento introdotto per scoraggiare comportamenti elusivi e gattopardeschi di imprese vecchie che si trasformano in nuove al solo scopo di ottenere l'aliquota del 19 per cento).

[r. e. s.]

L'ipotesi di un alleggerimento dei salari convince gli industriali. Bertinotti: una strada possibile

Sindacati contro D'Alema

Non piace il piano sul costo del lavoro

ROMA. I problemi della disoccupazione, e in particolare quella del Mezzogiorno, continuano ad [illegible] al centro [illegible] dibattito e fa discutere la «ricetta D'Alema»: un taglio del costo del lavoro del 2,5%. La proposta del segretario dei Ds per spingere le imprese ad investire e aumentare l'occupazione verrà messa sulla bilancia della verifica di maggioranza giovedì prossimo, ma intanto ha già sollevato polemiche. Come si ricorderà, prevede un taglio secco di 600 mila lire annue, in cifra fissa, su tutti i salari dei dipendenti, di qualsiasi livello contrattuale e senza distinzioni territoriali. L'idea piace al consigliere delegato di Confindustria, Guidalberto Guidi, che la considera «molto intelligente», se non addirittura una misura inevita[illegible] per evitare tra l'altro la continua «sommersione» [illegible] aziende e redditi. Trova anche [illegible] favore [illegible] leader Cgil, Sergio Cofferati: «Non ho nulla in contrario, l'idea in sé è [illegible] tutto condivisibile» dice. [illegible] aggiunge: «Poi bisognerà vedere come viene realizzata. E' importante alleggerire la pressione sulle imprese, ma con gli stessi strumenti bisogna difendere i salari dei lavoratori». Dal fronte sindacale invece prevale decisamente il coro dei «no»: la bocciano perché l'incentivo in cifra fissa e generalizzato per tutta l'Italia «è un regalo per le imprese» e rischia di essere «un massacro per i giovani». Mentre da Rifondazione arrivano segnali di incoraggiamento. E' un fatto importante che D'Alema non parli di riduzione dei salari, avrebbe commentato Fausto Bertinotti. Per Rifondazione, secondo quanto si è appreso, questo comunque non basterebbe perché non inciderebbe sui nodi strutturali e rischierebbe di ridurre le riserve da destinare allo stato sociale.

«Se la proposta prevede tagli strutturali del costo del lavoro - ha sottolineato Guidi - credo sia molto importante, sicuramente da approfondire». Ed ha proseguito: «Una delle anomalie da risolvere in fretta, oltre alla tassazione, è proprio il [illegible] contributivo: [illegible] potremo andare avanti molto con la situazione attuale, in cui un dipendente che all'azienda costa 50-55 milioni si mette in tasca al netto un milione e 600 mila lire». Il rischio è la proliferazione del sommerso, [illegible] solo al Sud ma anche al Nord, «dove già ci sono imprenditori che, per invogliare gli operai a lavorare nelle loro aziende, propongono straordinari in nero». Per Guidi la proposta di D'Alema può essere risolutiva e invita a sperimentarla, «anche perché le cose p[illegible] finora [illegible] hanno dato risultati». Conclusione: «O si fa come dice D'Alema o altrimenti le cose da fare ce le imporrà il mercato».

Ma nel sindacato molti la pensano diversamente. «La proposta Ds - afferma il segretario confederale Cgil, Giuseppe Casadio - rappresenta un massacro per i giovani. Mi stupisce che arrivi proprio dal pulpito dal quale siamo stati criticati per la nostra scarsa difesa dei giovani a vantaggio degli anziani. Non funziona perché andrebbe a scapito delle prestazioni previdenziali del futuro. A meno che non si faccia in modo compatibile con i conti dello Stato, [illegible] mi sembra questo [illegible] caso». E il segretario confederale Cisl, Natale Forlani, avverte: «Questo progetto non [illegible] piace, così si buttano via i soldi. La riduzione generalizzata [illegible] tutto il territorio nazionale è un regalo alle imprese e nello stesso tempo una misura non adeguata al tipo [illegible] disoccupazione italiana». Insiste: «E' un'operazione che non funziona per due motivi: [illegible] sposta le convenienze tra Nord e Sud e sposta invece tutto il peso dell'intervento sulla flessibilità salariale. E' vero che le regole dell'Unione europea ci impediscono di fare sconti sul lavoro in modo differenziato, ma io credo ci sia un modo migliore per spendere i 7500 miliardi che dovrebbe costare questa ipotesi».

E Adriano Musi, segretario confederale Uil, fa una proposta: «Abbiamo già 47 forme di agevolazione contributiva sul lavoro e 9 sistemi di agevolazione fiscale. Prima di aggiungerne un altro chiederei la realizzazione di un testo unico che semplifichi la materia e chiarisca le convenienze». Conclude: «Si rischia l'ennesimo intervento a pioggia e di fare [illegible] favore alle imprese senza nessuna assicurazione sul ritorno in termini di occupazione».

Francesco Bullo

Il segretario Ds, Massimo D'Alema

ECOFIN

Duisenberg pronto a strigliare gli Stati membri: servono politiche coerenti per alimentare la ripresa

«Più coordinamento [illegible] stabilizzare l'Euro»

Domani a Bruxelles riunione a undici per i ministri finanziari

BRUXELLES. Toccherà probabilmente al presidente della Banca centrale europea Wim Duisenberg avvertire gli undici Paesi partecipanti alla moneta unica dei rischi che corrono se non attueranno un effettivo coordinamento delle loro politiche economiche. Domani mattina Duisenberg interverrà per la prima volta all'Euro-11, il consiglio informale che riunisce i ministri delle Finanze della zona Euro e che [illegible] la sua riunione prima [illegible] classico Ecofin con quindici partecipanti. In quella sede il presidente della Bce potrebbe decidere di mettere in chiaro che la Banca dovrà [illegible] aiutata dagli Stati membri, attraverso politiche economiche coerenti, a mantenere un livello di tassi sufficientemente basso da [illegible] mettere a repentaglio la ripresa economica. Ma se gli impegni previsti dal trattato di Maastricht e poi dal Patto di stabilità non dovessero essere rispettati rigorosamente - è il messaggio che arriva anche dalla Commissione europea - sarebbe difficile evitare un rialzo dei tassi quando dal gennaio '99 la Bce assumerà la sovranità monetaria per tutta l'area della moneta unica.

Ieri anche Otmar Issing, uno dei sei membri del direttorio della Bce, ha messo in guardia gli Undici dai «primi segnali di un ammorbidimento» sul fronte delle finanze pubbliche. Secondo Issing «nonostante i dati congiunturali favorevoli il deficit reale non si sta riducendo quasi per nulla e quindi sta crescendo il deficit depurato dagli effetti congiunturali».

Il clima tra gli Stati membri e le istituzioni comunitarie non sembra però essere dei migliori. Un mese fa, quando l'Euro-11 aveva esordito in Lussemburgo, era stato prodigo di dichiarazioni sull'importanza di coordinare le politiche economiche degli Stati membri, poi il giorno successivo i ministri delle Finanze dei Quindici avevano affondato senza batter ciglio le proposte della Commissione europea che per la prima volta indicava ad ogni Paese che cosa fare per mantenere sulla giusta strada il proprio bilancio pubblico. E' un chiaro segnale [illegible] come, dopo la rincorsa al rigore che si è conclusa a maggio con [illegible] battesimo dell'Euro, gli Stati membri siano in cerca di nuovi spazi di sovranità sulle loro politiche economiche, ma è anche un preoccupante campanello d'allarme [illegible] quanto sarà difficile nei prossimi anni ottenere un effettivo coordinamento [illegible] queste politiche.

All'Euro-11 verranno anche esaminati i progetti di bilancio per il prossimo anno, che gli Undici dovranno presentare alla Commissione [illegible] entro l'autunno, mentre non dovrebbero esserci per ora troppe preoccupazioni sui deludenti dati delle entrate fiscali italiane nella prima metà del '98. Anche Bruxelles attende di vedere come andranno i versamenti dell'Irap nei prossimi mesi, ma il portavoce di De Silguy ha ricordato che comunque l'Italia abbia una certa possibilità di sfondamento dato che il rapporto deficit/Pil fissato nel Dpef per il 1998 è del 2,6% rispetto [illegible] un 2,8% richiesto dal piano [illegible] convergenza.

Intanto parte l'allarme monetine visto che per quelle dell'Euro da 10 e 50 cent potrebbe essere tutto da rifare. Già molto tempo prima del loro arrivo ufficiale nelle tasche degli europei, rischiano infatti di essere modificate dalle autorità monetarie dell'Ue che - per venire incontro alle esigenze dei non vedenti e ai problemi che rischiano di provocare alle macchinette distributrici automatiche - potrebbero cambiarne [illegible] disegno e le dimensioni. La questione verrà sollevata domani dal commissario Ue agli Affari monetari Yves-Thibault de Silguy. A lanciare l'allarme sulle monete da 10 e 50 eurocent è stata la Francia, messa [illegible] guardia dalle associazioni dei non vedenti [illegible] da quelle dei consumatori. La Francia è [illegible] primo Paese dell'Ue ad aver già predisposto un preciso piano di conio delle monete europee e aver già iniziato la produzione.

[r. e. s.]

IN BREVE

[illegible] Paolo più [illegible] Masera: [illegible] so nulla

Le voci su una possibile aggregazione tra la Banca commerciale italiana e il San Paolo sono state così commentate dall'amministratore delegato della banca torinese Rainer Masera: «Prendendo le possibili combinazioni tra banche c'è chi ipotizza anche questa. Il ministro del Tesoro dice che bisogna pensare in grande e tutte le ipotesi sono possibili». Anche San Paolo-Comit?, gli è stato chiesto. «Nessuna ipotesi. Per quello che mi riguarda oggi ha un elemento di fondatezza. Non ne sono a conoscenza».

Prosciutto S. Daniele [illegible] +25% in Usa

Il prosciutto S. Daniele va a gonfie vele in Usa, avendo aumentato le vendite del 25% nel primo semestre '98. E' [illegible] degli annunci venuti dal «100% Friuli Wine & Food Exchange» di New York, in cui il Consorzio del prosciutto, quello del formaggio Montasio e 21 aziende vinicole hanno incontrato i distributori e i ristoratori americani.

Un giugno record per [illegible]

Il parco di divertimenti «Gardaland» ha totalizzato nel mese di giugno presenze record per 440 mila ospiti, con una crescita del 35% sullo stesso [illegible] del '97. Nello stesso 1997 i visitatori sono stati 2 milioni 750 mila per [illegible] fatturato di 135 miliardi. Nel '98 sono attesi [illegible] milioni di visitatori [illegible] un fatturato in crescita del 10%.

La Sapienza, incontro sulla nuova [illegible]

Un convegno [illegible] «La nuova Rai-tre: quali contenuti per la nuova rete pubblica senza pubblicità e regionale?» si terrà dopodomani, martedì 7, presso il Centro congressi dell'Università «La Sapienza» di Roma. Introduce Enrico Manca.

Organizzazioni agricole e tecnici bocciano la proposta della Commissione europea

Alla sbarra la riforma del vino

Ma Pinto è cauto: possibilità per i giovani

ROMA. Niente da fare, la proposta di riforma di mercato per [illegible] vino europeo, definita da Fischler [illegible] sottoscritta da Bruxelles, in Italia non piace. E, una volta tanto, non [illegible] questione di soldi, visto che, sotto questo profilo, il Commissario all'agricoltura ha messo sul tavolo 2400 miliardi da destinare al settore. La cifra equivale ad un aumento del [illegible] per cento rispetto alle previsione [illegible] spesa [illegible]8 e del 23 per cento se confrontata con la media dei bilanci degli ultimi anni. Ma, soprattutto, la linea suggerita da Fischler rappresenta una concessione unica nel quadro della grande riforma che attende l'agricoltura europea dopo il 2000: incremento dei fondi, in[illegible] che tagli. Una proposta, [illegible] disegni del Commissario, che dovrebbe permettere, sul mercato europeo, di mantenere l'attuale equilibrio tra offerta e domanda, dando ai viticoltori anche maggior competitività sul mercato mondiale. Il prezzo [illegible] tutto questo è pesantemente a carico dei Paesi mediterranei, visto che si tratta di accettare il mantenimento del regime dello zuccheraggio. Ora la parola passa ai ministri dell'Agricoltu[illegible] e Michele Pinto sarà impegnato in prima linea nel negoziato, visto che l'Italia è il primo produttore di vino nell'Ue. Al momento [illegible] ministro, fedele al suo stile riflessivo, valuta i pro e i contro. «Non tutte le proposte italiane sono state accolte - spiega Pinto -, ma la riorganizzazione ha aspetti positivi e meno penalizzanti: non prevede quote di produzione, né distillazione obbligatoria, offre la possibilità di migliorare la qualità del vino italiano favorendo la riconversione dei vigneti e sostenendo le spese di impianto con contributi comunitari del 50% e del 75% per le [illegible] svantaggiate. Ben 34 mila ettari di nuovi vigneti prenderanno in Europa il posto di quelli estirpati - conclude - e lo svecchiamento delle colture porterà a migliorare la qualità oltre la redditività degli impianti, favorendo l'imprenditorialità agricola giovanile». Comunque Pinto convocherà per un esame approfondito della riforma esperti, rappresentanti delle regioni interessate e delle organizzazioni agricole. Ma proprio da queste ultime viene una decisa levata di scudi contro la riforma: Coldiretti, Confagricoltura, Cia, Copargi si schierano compatte per il «no» e accanto [illegible] loro scendono in campo colossi della cooperazione come Confcooperative e Le[illegible] Coop. La Federdoc in un duro comunicato parla della proposta come di un documento che, dopo cinque anni [illegible] attesa, non fa che «confermare lo status quo, [illegible] chiarimenti [illegible] scelte vere ed urgenti».

Giuseppe Martelli, direttore generale di Assoenologi, prova a fare il punto della situazione: «Il testo ufficiale della proposta Fischler non [illegible] è ancora disponibile - dice - quindi ogni giudizio è prematuro. Certo che se le ipotesi che circolano saranno confermata questa riforma è tutta da rifare. L'unico punto sul quale ci troviamo d'accordo è quello che prevede l'abolizione delle distillazioni». Opposizione netta, invece, per l'arricchimento con saccarosio [illegible] stupore allarmato per un altro punto introdotto dal progetto di riforma: la liberalizzazione dei mosti importati da Paesi terzi [illegible] del taglio dei nostri vini [illegible] quelli provenienti da produzioni extracomunitarie. «In pratica - denuncia Martelli - invece di difendere [illegible] nostra vitivinicoltura l'Unione Europea vorrebbe tagliare i nostri vini [illegible] quelli provenienti da altri Paesi, cosa che porterà ad [illegible] ulteriore svilimento della nostra produzione».

Vanni Cornero

OLIO D'OLIVA

Tagli del 30% agli aiuti Ue

ROMA. Taglio del 30% degli aiuti agli olivicoltori europei nella campagna 1996-1997. Questa la decisione finale che pubblicherà nei prossimi giorni la Commissione Ue dopo aver constatato che il raccolto europeo 1997 è stato di un milione 932.780 tonnellate, rispetto ad un tetto di produzione di un milione 350.000. L'eccedenza [illegible] produzione, [illegible] quindi il relativo taglio degli aiuti Ue, sono la conseguenza dell'esplosione della produzione spagnola che nella campagna 1996-1997 è stata di 986.700 tonnellate. Nello stesso periodo l'Italia ha invece prodotto 410.000 tonnellate, ma la riforma di settore appena varata assicura al nostro Paese dalla campagna 1998-99 una quota [illegible] 543.164 tonnellate.

[illegible] Commissario Ue, Franz Fischler

007 in cantina

C'è un ispettore anti-clonazioni

ASTI. Due signori entrano in un supermercato in Germania, si dirigono verso il reparto vini, ne studiano con cura la disposizione, annotano prezzi, marche, collocazione dei prodotti. Infine mettono nel carrello tre bottiglie di vini italiani per ogni tipo di doc. Vanno alla cassa, pagano e sistemano la spesa nella loro auto.

Quelle bottiglie non [illegible] però destinate ad allietare qualche tavolata o una [illegible] importante: torneranno in Italia, con gli inediti «007 enologici» che, in realtà sono funzionari del Consorzio di tutela dell'Asti. Il sodalizio ha avuto l'incarico dalla Federdoc e dal ministero delle politice agricole di compiere un sondaggio sulla realtà dei nostri vini all'estero.

«Ai consueti controlli all'origine aggiungiamo in questo modo un'analisi sui vini italiani che i consumatori europei trovano direttamente nei punti di vendita, una garanzia in più per loro ed un momento di verifica per i produttori» spiega Ezio Pelissetti, direttore del Consorzio astigiano, che opera anche per conto [illegible] altri 53 sodalizi gemelli. Lo novità [illegible] questa: «I controlli dei singoli consorzi dal Chianti classico all'Orvieto, dall'Oltrepò al Marsala, sono stati unificati in questa operazione che porterà nella prima fase [illegible] prelevare seicento campioni di vini italiani a doc [illegible] docg, in Germania, ma anche Inghilterra e Benelux. Ogni vino sarà analizzato secondo i parametri dei disciplinari [illegible] verrà fornita al consorzio di riferimento una scheda con il verbale di acquisto, le indicazioni su pr[illegible]vi [illegible] collocazione anche rispetto [illegible] altri vini concorrenti. «In questo modo avremo una fotografia reale [illegible] come [illegible] vino italiano si colloca all'estero nei punti di vendita specializzati, supermarket e anche hard-discont» aggiunge Pelissetti. Obiettivo, non solo scovare le possibili frodi commerciali, ma anche valutare le situazioni dei singoli mercati.

La Federdoc, presieduta da Riccardo Ricci Curbastro del consorzio della Franciacorta, ha ottenuto dal ministero [illegible] finanziamento di poco più [illegible] 200 milioni per compiere questa operazione che sarà estesa anche in Italia. Le prime 300 bottiglie «clonate» acquistate nel Sud della Germania, sono ora analizzate ad Asti. Si [illegible] anche scoperto un Barbera d'Asti imbottigliato da una ditta di Monaco (cosa finora non vietata visto che il disciplinare non obbliga all'imbottigliamento nella [illegible]a di produzione). Lo scorso anno in una analoga iniziativo, avviata dal solo Consorzio dell'Asti in Portogallo, si scoprirono e denunciarono alcune etichette «improbabili».

Sergio [illegible]

IL CASO

CLUB IN DIFESA DELLA TIPICITA'

Chianti, stop ai francesi Valorizzare il Sangioveto

SIENA I francesi? No, grazie. Per carità, nessuno strascico polemico legato ai mondiali di calcio, solo una puntuale [illegible] costante azione per «recuperare un valore fondamentale di tipicità [illegible] di unicità delle [illegible] del Chianti classi[illegible] e della Toscana più [illegible] generale». E allora ecco che serve anche un convegno - che si è svolto nei giorni scorsi alla Casa Progetti di Castellina in Chianti - per difendere [illegible] valorizzare la purezza del Sangioveto dalla contaminazione di vitigni francesi [illegible] internazionali [illegible] il Cabernet o il Merlot. Certo, le correzioni sono autorizzate dal nuovo disciplinare del Chianti Classico ma i [illegible] del Club del Sangioveto - associazione fondata 4 anni fa da Paolo Panerai, produttore de I Sodi di San Niccolò (vino che ha ottenuto 96/100 nelle valutazioni [illegible] Wine Spectator) e direttore ed editore di Class e di altri periodici - [illegible] convinti della necessità di valorizzare «l'unicità del più prestigioso vitigno [illegible] d'Italia insieme al Nebbiolo».

Dunque stop «all'uso del Cabernet e del Merlot perché snatura la tipicità del Sangioveto facendogli perdere le caratteristiche peculiari di un gusto che non è possibile ottenere, per fortuna dei produttori del Chianti Classico, in nessun'altra parte del mondo». Secondo i fondatori del Club «salvando la tipicità del Sangioveto, i produttori toscani non faranno altro che preservare [illegible] loro esclusività che ben presto darà frutti man mano che nel mondo, attraverso l'uso degli stessi vitigni, si registrerà un appiattimento qualitativo dei vari vini».

Certo, Carlo Mascheroni, presidente del Consorzio Chianti Classico, ha difeso la bontà del nuovo disciplinare che apre ai «francesi». Ma anche un enologo di fama come Giacomo Tachis (l'inventore del Tignanello di Antinori), che [illegible] lungo ha ritenuto che il Sangioveto avesse comunque bisogno del rafforzamento del Cabernet, adesso ammette che «l'assemblaggio tra il figlio delicatissimo di una viticoltura di lusso come il Sangioveto con quel carrarmato che è il Cabernet ha risposto a esigenze di mercato del passato, ma [illegible] fuori dubbio che un Sangioveto sempre più selezionato [illegible] avrà bisogno di partner per affermarsi ancor di più di oggi nel mondo».

Insomma, per gli animatori del Club, è la conferma della necessità [illegible] continuare nell'azione [illegible] valorizzazione sia attraverso la ricerca scientifica, [illegible] attraverso un'azione di marketing che «riaffermi anche nel nome la differenza profonda esistente fra il vitigno delle [illegible] del Chianti Classi[illegible] e di Montalcino e quello di altre zone italiane [illegible] del mondo». E a portare buone notizie è arrivato anche Michael Yurch, presidente di Sherry-Lehmann, il più importante negoziante di vino degli Stati Uniti: le vendite di Sangioveto crescono del 10% all'anno.

Un'immagine di vendemmia nel Chianti tratta dal volume «Ritratto [illegible] Castellare»

Maurizio Tropeano

Una scoperta degli americani che ora si fa largo anche nella patria della pasta

Dalla zucca un piatto di spaghetti

Nuova coltivazione alimentare «alternativa»

TORINO. La «zucca-spaghetti» è l'ultima scoperta di pianta commestibile, destinata a suscitare curiosità, [illegible] anche vero interesse agricolo e gastronomico. Il nome scientifico di questa pianta è «cucurbita pepo ovifera», ed è all'apparenza una zucca, lunga dai [illegible]0 ai 30 centimetri [illegible] larga circa [illegible]. La [illegible] caratteristica principale [illegible] però nel suo interno, dove c'è una parte filamentosa, che la fa assomigliare veramente agli spaghetti. Gli americani, che l'hanno scoperta e la coltivano su larga scala, la chiamano «spaghetti squash». Anche in Italia si sta sperimentando. Ad esempio nel Monferrato, [illegible] Murisengo, l'azienda agricola Zucca ha destinato a questa coltura un appezzamento. E, dice la titolare Ester Accornero, «riteniamo che il prodotto, al di là della curiosità che suscita, sarà [illegible] sicuro interesse per chi deve seguire diete povere di carboidrati». L'azienda pensa anche di liofilizzare [illegible] essiccare gli «spaghetti-zucca» per favorirne la conservazione e l'utilizzo in ogni periodo dell'anno. La coltura degli «spaghetti-squash» è uguale [illegible] quella di molte altre cucurbitacee. Come ad esempio le zucche, o i cetrioli, questa pianta è adatta ad essere coltivata in serra, dove viene sostenuta mediante pergole. La coltivazione fuori serra è possibile, ma richiede molto sole [illegible] terra ricca [illegible] humus, ed è proprio quello che avviene nell'azienda [illegible] Ester Accornero. Sebbene possano essere piantate in file distanti [illegible] loro 20 centimetri, la maggior parte dei produttori americani preferisce seminare gli «spaghetti-squash» a spaglio, smuovendo il terreno fino a profondità di 30 centimetri, spargendo abbondante concime organico e poi [illegible] chiando il terriccio per 10 [illegible] timetri. Quando le giovani piantine sono alte circa [illegible] centimetri, bisogna ridurle a due [illegible] tre piantine per cumulo. Ad eccezione di una dose [illegible] concime o letame poco prima della fioritura, e un po' d'acqua in più durante i periodi secchi, la coltivazione degli «spaghetti-squash» non richiede molte altre cure. Le piante hanno una crescita rigogliosa [illegible] producono [illegible] gran massa di frutti per ogni pianta. Le cucurbite - come spiega la dottoressa Accornero - si raccolgono tra i 90 [illegible] i 110 giorni dopo la semina, quando la buccia è passata dal verde pallido [illegible] un giallo chiaro. Per preparare gli spaghetti-zucca - aggiunge Anna Bona, esperta di gastronomia -, bisogna far bollire per almeno 20 minuti il frutto intero, poi aprirlo e tagliarlo secondo la lunghezza, raccogliendo i filamenti della polpa.

Gianni Stornello

AGRICOLTURA**FLASH**

[illegible] Supera i 10 [illegible]

Si è chiuso con [illegible] utile netto di 10,8 miliardi [illegible] bilancio '97 della Ribs approvato dall'Assemblea dei soci. Nell'anno in esa[illegible] [illegible] stati deliberati interventi in 18 società nel settore agroindustriale, impegnando risorse proprie per oltre 291 miliardi. In totale gli investimenti Ribs ammontano a 429 miliardi, che attivano 5848 posti di lavoro

[illegible] L'Aima [illegible] la Corte europea

Sotto accusa a Bruxelles alcuni appalti pubblici conclusi dall'Aima per l'acquisto di prodotti alimentari, nell'ambito delle iniziative prese dall'Italia per venire in aiuto a Paesi in difficoltà. La Commissione europea ha infatti deciso [illegible] approvare un parere motivato che rappresenta l'ultima tappa prima di un eventuale ricorso alla Corte di giustizia Ue.

[illegible] Berni [illegible] Grana Padano

Stefano Berni [illegible] stato nominato direttore del Consorzio Grana Padano, l'associazione cui fanno capo 250 aziende che producono complessivamente 3,7 milioni di forme all'anno. La carica decorrerà dal primo settembre.

[illegible] Martedì il nuovo [illegible]

Dopodomani si insedia il nuovo Comitato nazionale per la tutela dei vini a doc. E' un parlamentino composto da una quarantina di rappresentanti dei v[illegible] settori ed organismi enologici. Il ministro Pinto ha nominato alla presidenza il senatore Riccardo Margheriti, tra i fondatori dell'enoteca italiana di Siena. Alla pri[illegible] riunione si discuterà anche della contestata proposta di «avvertenza antialcol» da stampare sulle etichette di vino che ha suscitato reazioni e proteste da parte di tutto [illegible] mondo enologico.

NOTIZIE dalle AZIENDE

Unes premia la fedeltà [illegible] fantastici privilegi

Desideri & Privilegi è il titolo della grande operazione "fedeltà" ideata e realizzata dai Supermercati Unes nell'arco di tutto l'anno, fino al 9 gennaio 1999.
La raccolta punti ha traguardi ambiziosi e [illegible] [illegible] palio una selezione [illegible] regali davvero ricchi e preziosi. E per riceverli non è necessario alcun contributo aggiuntivo. Basta essere titolari della carta fedeltà Unescard Privilege e, giorno dopo giorno, raccogliere i punti necessari. Cinque [illegible] "tappe" di questa appassionante raccolta che prevede 1 punto elettronico ogni L. 10.000 di spesa e la possibilità [illegible] rendere la collection più veloce tramite i punti Privilege che [illegible] segnalati in bella evidenza sugli scaffali del punto vendita.
Nella lascia dei 900 punti tre le fantastiche alternative regalo: la nuovissima macchina per stirare Philips dalle prestazioni straordinarie, la Macchina per espresso sempre Philips [illegible] il forno a microonde Samsung; con 1300 punti, [illegible] sempre senza alcun contributo, la PlayStation Sony che dispone di un catalogo di oltre [illegible] giochi, e infine con 1500 punti l'elegantissimo TV Color Philips [illegible] pollici.
Ma per chi ha più fretta, per chi desidera vedere realizzati più velocemente i propri desideri, Unes ha realizzato un'altra fantastica opportunità promozionale. Valevole fino al 18 Luglio 1998, la raccolta punti *Spugne e Accessori Naturali*, offre al titolo [illegible] della Unescard Privilege una linea [illegible] splendide spugne e accappatoi in morbidissimo cotone naturale dai colori delicati, e il set completo *Nature Beauty* di spazzole e pettini, sempre in materiale naturale. E soprattutto sempre senza alcun contributo aggiuntivo.
Unescard Privilege, ovvero la spesa attraverso la carta fedeltà Unes, è lo strumento magico che apre le porte dei mille desideri e privilegi esauditi.

La Gran Medaglia d'oro ad Astoria Vini

L'Azienda Agricola Astoria arricchisce il [illegible] carnet di un altro prestigioso riconoscimento: [illegible] infatti conseguito la Gran Medaglia d'Oro al VI Concorso Enologico Internazionale del 32° Vinitaly testè concluso. Il Prosecco di Conegliano DOC "Grande Cuvée 1997 - Casa di Vittorino" è risultato in assoluto il miglior Spumante Metodo Charmet della Fiera. Il capostipite dell'Azienda, Vittorino Polegato ha avuto la grande soddisfazione di ricevere presso il Teatro Filarmonico di Verona il prestigioso diploma dal Presidente della Commissione di assaggio Enologo Giuseppe Martelli.
Astoria vini [illegible] conferma pertanto una [illegible] aziende più [illegible] ed importanti nel panorama vitivinicolo nazionale e dimostra ancora una volta quanto sia basilare il controllo produttivo [illegible] vigna che i suoi enologi esercitano nella Tenuta Val [illegible] Brun di Refrontolo (TV).

Torino "dalle 16 alle 20": nasce la Formazione Manageriale in salotto, all'ora [illegible] tè.

L'idea [illegible] destinata ad innovare profondamente i tempi e i modi dell'attuale forma[illegible] manageriale.
La Fondazione [illegible] dirigenti italiani (dal 1971 riconosciuta dalla Presidenza della Repubblica) Ente bilaterale, emanazione di FNDAI [illegible] CONFAPI, insieme a IPSOA [illegible] INDICITALIA leader nel settore dell'editoria specializzata, hanno messo [illegible] punto [illegible] [illegible] di "incontri pomeridiani per gestire il cambiamento" finalizzati a fornire [illegible] "4 ore" ai dirigenti delle Piccole e Medie Imprese italiane un aggiornamento costante sulle principali tematiche che stanno radicalmente mutando il modo [illegible] fare impresa in Italia [illegible] Europa, nel mondo.
I primi [illegible] incontri "Dalle 16 alle [illegible] sono dedicati [illegible] Nuovo Mercato [illegible] Lavoro, alle Responsabilità [illegible] Dirigente [illegible] Sicurezza [illegible] Lavoro, per saperne [illegible] più per co[illegible] tutte [illegible] novità. I seminari [illegible] terranno a Torino - sede APDAI - via S. Francesco da Paola 20. Tra [illegible] lartina e un tè la fondazione Idi, Centro di eccellenza per la cultura della Piccola [illegible] Media Impresa lancia quindi [illegible] IPSOA la formazione manageriale che valorizza [illegible] massimo IL TEMPO dei manager PMI (4 ore per ogni Seminario) e mette [illegible] Piccole e Medie Imprese italiane all'avanguardia [illegible] Europa nell'aggiornamento costante.
Per informazioni rivolgersi [illegible]: Fondazione IDI - Istituto Dirigenti Italiani.
www.fondazioneidi.it - segreteria@fondazioneidi.it
Milano, via Larga [illegible] - tel. 02.58376253/5 - fax 02.58303954 - cell. 0335.6328158
Roma, [illegible] Nazionale 75 - tel. 06.4880598 - fax 06.4882505

Benckiser compra NapiSan dalla Procter & Gamble (P&G)

Benckiser N.V. (NYSE/ASE:BNV) una [illegible] prime aziende mondiali della Detergenza, ha annunciato oggi di aver acquistato il business NapiSan [illegible] Italia, Australia, Nuova Zelanda e UK, insieme ai diritti mondiali per la commercializzazione di tale marchio.
I termini della transazione [illegible] sono stati comunicati.
NapiSan è usato dalle consumatrici quale prelavante per il bucato, in ammollo o in lavatrice, contro quelle macchie che i soli detersivi per lavatrice non rimuo[illegible]. NapiSan è registrato in Italia come PMC (Presidio Medico Chirurgico), ed è anche conosciuto dalle consumatrici italiane per il suo potere disinfettante (è usato molto dalle giovani mamme per lavare la biancheria dei bambini). Il fatturato totale del marchio NapiSan è di lire 45 miliardi (25 mil. $). Gli additivi per il bucato sono una delle Categoria strategiche della Benckiser, e rappresentano circa il [illegible] delle vendite [illegible] del Gruppo (3,5 miliardi NLG, o 1,7 miliardi $) nel 1997.
Bart Becht, CEO, ha così commentato: "NapiSan [illegible] un'eccellente acquisizione per Benckiser. E' perfettamente in linea con [illegible] nostro focus strategico [illegible] prodotti di nicchia del mercato della Detergenza. NapiSan rinforza significativamente la presenza mondiale della Benckiser nella Categoria degli Additivi per il bucato, ed aggiunge importante massa critica alle nostre società in Australia e Nuova Zelanda".
[illegible] ulteriori informazioni [illegible] prega contattare:
Benckiser N.V. Wilhelm Scior SVP Corporate Communications and Investor Relations Tel.: [illegible] 20-405 7534 Fax.: 0031 20-405 7986
Schiphol Boulevard 229 WTC-AA, 1118 BH Schiphol Airport Netherlands

Naturidea: stare meglio si può con i prodotti biologici. Rispettare la natura è un dovere

E' nata la Cooperativa Naturidea a Cantù (Como) via Bolzano, 1 - tel. 031/701298 (fax 031/702833. L'obiettivo primario della Cooperativa Naturidea è portare benessere per far conoscere a tutti una vita migliore attraverso una serie di prodotti biologici e rispettosi dell'ecosistema.
Naturidea produce ed offre ad un pubblico allargato ed a un prezzo equo, alimenti biologici, alimenti adatti a tutti i tipi di intolleranze alimentari, detergenti per la casa e [illegible] persona, fluidi, estratti naturali ed altri prodotti per l'igiene personale, tutti certificati [illegible] Organismi Europei di Controllo. I prodotti bio-eco-naturali realizzati da Naturidea sono caratterizzati da un alto rapporto qualità-prezzo nel pieno rispetto d[illegible] salute e dei giusti ritmi della natura.
Essi possono essere ordinati telefonicamente grazie ad un catalogo e spediti comodamente a casa in tutta Italia, oppure acquistati direttamente nel conveniente spaccio di via Bolzano, 1 - Cantù.
Nella stessa sede Naturidea ha creato anche il «Centro dello star bene», punto di riferimento per trattamenti come: Fiori di Bach, shiatsu, ortobiodinamica, riflessologia plantare, omeopatia, tecniche di rilassamento e Ayurveda.
Alimentazione corretta, igiene personale accurata per adulti e piccini (tutti prodotti per il corpo sono profumati con olii essenziali estratti da piante officinali e non testati su animali), cura della propria casa e della [illegible] pulizia: sono questi i segreti dello stare meglio e aumentare il benessere. Segreti per ritrovare presto forza, equilibrio e risorse per un futuro migliore.
Cooperativa Naturidea.
Per richiedere il catalogo: Coop. Naturidea - via Bolzano, 1 - Cantù - Tel. [illegible]1/701298 - Fax 031/702833.
Spaccio: Naturidea, via Bolzano, 1 - Cantù (Co).
Orari: dal lunedì al venerdì dalle 9,00 alle 12,30 dalle 14,30 alle 19,30 - sabato dalle 9,00 alle 12,30.

MX-700: il super digitale

La nuova fotocamera digitale [illegible] MX-700, con un milione e mezzo di pixel, è senza dubbio [illegible] massimo della fotocamera amatoriali digitali.
Ad un prezzo interessante, offre prestazion[illegible] che cominciano ad avvicinare [illegible] macchine fotografiche digitali alle macchine 135. E' dotata di un ottimo mirino ottico 35 mm e di [illegible] [illegible] controlli manuali che permettono una [illegible] flessibilità d'uso. Le immagini vengono immagazzinate in una piccola card removibile che, inserita in un apposito adattatore, può essere usata come un normale floppy disc. E' dotata, inoltre, [illegible] [illegible] modalità macro per riprese vicine [illegible] cm e di una modalità telefoto 2X per aggiungere ulteriore creatività alle riprese.
Inoltre [illegible] display sul retro [illegible] disinseribile in modo da limitare [illegible] massimo le batterie al litio ricaricabili.
Nulla di meglio quindi per tutti i possessori di computer di dotarsi della nuovissima digital [illegible] MX-700.

LUNEDÌ tuttosoldi
MERCOLEDÌ tuttoscienze
SABATO tuttolibri
I supplementi de LA [illegible]
Una settimana ricca di tutto

SPAZIO AFFARI

Gli avvisi si ordinano presso: **TORINO**, via Roma 80 - via Marenco 32, t. 6665211; **MILANO**, via G. Carducci 29, t. 24424611; **ALBA**, c.so M. Coppino 9, t. 442110; **ALESSANDRIA**, via Vochieri 80, t. 442543-442544; **AOSTA**, località Amérique 95 Quart, t. 775180; **ASTI**, via Antica Zecca 3, t. 32222; **BARI**, via Amendola 166/5, t. 5485111; **BIELLA**, viale Roma 5, t. 8491212; **BOLOGNA**, via Amendola 13, t. 255952 r.a.; **BRA**, via Verdi 7, t. 431003; **CAGLIARI**, via Ravenna 24, t. 305250; **CASALE MONFERRATO**, via Corte d'Appello 4, t. 452154; **CATANIA**, corso Sicilia 37/43, t. 7308311; **CATANZARO**, via M. Greco 78, t. 724090-725129; **COSENZA**, via Monte Santo 39, t. 72527; **CUNEO**, via Grande 11, t. 630832-699939; **FIRENZE**, via Don Minzoni 46, t. 561192-573668; **GENOVA**, via C.R. Ceccardi 1-14, t. 540184-592560; **GOZZANO**, via Cervino 13, t. 913639; **IMPERIA**, via Allen 10, t. 273371-273373; **LECCE**, via Trinchese 87, t. 314185; **MESSINA**, via U. Bonino 15/c, t. 7930655; **NAPOLI**, via Caracciolo 15, t. 7205111; **NOVARA**, via Cavour 13, t. 33341; **PADOVA**, via Gattamelata 108, t. 775224-8073144; **PALERMO**, via Lincoln 19, t. 6235100; **REGGIO CALABRIA**, via Ten. Panella 13, t. 24478-24479; **ROMA**, via Quattro Fontane 15, t. 4620011; **SANREMO**, via Gioberti 47, t. 501555-501556; **SAVONA**, p.zza Marconi 3/5 3/6, t. 811182; **VERCELLI**, via Duchessa Jolanda 20, t. 53754-62592; altreché presso tutti i corrispondenti della **Publikompass S.p.A.** Coloro che intendono inoltrare la loro richiesta per corrispondenza possono scrivere a: **Publikompass S.p.A., corso Massimo d'Azeglio 60 — 10126 Torino.** Il prezzo delle inserzioni deve essere corrisposto anticipatamente per contanti o vaglia. Esso risulta dal prodotto del numero di righe (minimo 3) per la tariffa della Rubrica, con l'aggiunta delle imposte pari al 20% globale.

PREZZI A RIGA DELLE RUBRICHE
(IVA ESCLUSA)

1	**Affari e Capitali**	L. 24.000
2	**Attività Commerciali**	L. 24.000
3	**Lavoro Offerte**	L. 22.000
4	**Lavoro Domande**	
	- operai autisti fattorini, personale pubblici esercizi, impiegati, personale domestico, baby sitter, lavori vari e part time	L. 7.700
	- tecnici	L. 12.000
	- altre domande	L. [redacted]
5	**Immobiliare Vendita**	L. 24.000
6	**Immobiliare Acquisto**	L. 24.000
7	**Affitti Offerte**	L. 22.000
8	**Affitti Domande**	L. 22.000
9	**Autoveicoli**	L. 22.000
10	**Viaggi e Vacanze**	L. 22.000
11	[redacted]	L. 22.000
12	**Varie**	L. 22.000

Avvisi urgenti, data fissa, o neretti: il doppio. Neretti urgenti, data fissa e urgentissimi: il triplo.

E' ammessa l'inclusione nel testo di lettere alfabetiche [redacted] in carattere maiuscolo (oltre quella iniziale) e per ognuna di esse sarà corrisposto un supplemento di L. 5500. Gli annunci sono pubblicati su «La Stampa». Coloro che desiderano rimanere ignoti ai lettori possono utilizzare il servizio cassette aggiungendo al testo dell'avviso la frase: «Scri[redacted] Publikompass s... [redacted] Torino»; l'importo del nolo cassetta è di L. 900 per decade oltre un rimborso di L. [redacted] per spese di recapito corrispondenza.

La Publikompass S.p.A. è a tutti gli effetti unica destinataria della corrispondenza indirizzata alle cassette. Essa ha il diritto di verificare le lettere e di incasellare soltanto quelle strettamente inerenti agli annunci, ed inoltrando ogni altra forma di corrispondenza, stampati, circolari o lettere di propaganda. Tutte le lettere indirizzate alle cassette debbono essere inviate per posta e saranno respinte se assicurate o raccomandate.

Per uno speciale accordo intervenuto con l'ISTITUTO BANCARIO SAN PAOLO DI TORINO e con la Banca C.R.T. gli avvisi possono essere ordinati presso tutte le Sedi e Dipendenze di tutte queste Banche esistenti in Italia.

In tema di offerte di impiego e lavoro, l'Editore ricorda che la legge 9.12.1977 n° 903 vieta discriminazioni nel sesso e l'inserzionista è impegnato a rispettare tale legge.

AFFARI E CAPITALI

A. A tutte le categorie soluzioni finanziarie velocemente un consulente presso di voi [redacted] 426.378 - 422.527. CCIAA TV 229441

A. FINANZIAMENTI immediati a tutti. A proprietari auto telefonandoci la targa. Fiduciari anche firma singola. No spese anticipate. Serietà. (U.I.C. n° 4395).
"PRESTITI"
011 581.7521 corso Re Umberto 67 To

FINCOTEX S.P.A. (U.I.C. 5091) prestiti fiduciari anche a firma singola. Finanziamenti immobiliari. Istruttoria gratuita. Corso Francia [redacted] Tel. 011 434.4203 - 434.4826.

MARVIN esamina proposte di partners interessati a entrare nel proprio network in franchising nei punti vendita nel centro-nord Italia nel settore fotografia e telefonia [redacted]. Sono disponibili per la cessione negozi già arredati ed avviati. Possibilità di pagamento dilazionato. Per informazioni telefonare al n. 011 562.4033 dottor Beroggio

NUOVA società immobiliare con sede in Torino ricerca socio/a operativo o di capitali. Tel. 011 650.6193

ATTIVITA' COMMERCIALI

NEGOZI E AZIENDE ACQUISTO / GESTIONE

ACQUISTARE o cedere un'attività? Pagamento contanti compensi fine operazione Azienda Italia SpA Istituto Piemontese Chiamata gratuita 167 886 440

NEGOZI E AZIENDE VENDITA / GESTIONE

ACTIVA 011 642.778 cede alimentari panetteria prodotti tipici a Grugliasco incasso L. 220 milioni annui Rif. [redacted]

[redacted] 011 642.778 cede alimentari rivendita pane via Brandizzo 28 mq affitto nuovo richiesta L. 15 milioni Rif. 8289

ACTIVA 011 642.778 cede bar paninoteca orario corto zona Madonna di Campagna incasso L. 850 mila al dì Rif. 8144

ACTIVA 011 642.778 cede bar pub ristorante vicinanze Caselle incasso L. 800 mila al dì affitto nuovo Rif. 8148

ACTIVA 011 642.778 [redacted] intimo abbigliamento donna Santa Rita marche di qualità incasso L. 110 milioni [redacted]

ACTIVA 011 642.778 cede minimarket Pinerolo zona centro incasso L. 40 milioni mensili anticipo L. 50 milioni. Rif. 8151.

ACTIVA 011 642.778 cede pasticceria con produzione propria zona San Paolo impianti e locali a norma Rif. 8133

ACTIVA 011 642.778 cede strumenti musicali prima cintura posizione strategica incasso L. 775 milioni. Rif. 8142.

[redacted] dinamicizzati vendesi agenzia viaggi centrale in forte espansione, buona clientela. Scrivere Publikompass 7241 - [redacted] Torino

AZIENDA grafica artigianale in liquidazione vendesi, affitto mille, locali 400 mq, cortile e carraio. Tel. 011 220.3124.

BARRIERA MILANO ultra decennale [redacted] dossi attività casalinghi posizione angolare 8 vetrine. Case & Design 011 812.8092

CAFFETTERIA centralissima forte passaggio orario corto incasso incrementabile ottimo prezzo. Casapiù 011 248.2140.

CEDESI negozio 3 luci via Garibaldi, 10 - Torino mq 140 piano terra, mq 80, 1° piano interrato. Vero affare. Tel. 02 480 15007 orari ufficio

CENTRO danza e palestra locale attrezzato mq 700 con tabella XIV cedo e ricerco soci. Baldini Srl 011 596.771

COMPUTER e Software, 1ª cintura, ottima posizione, fatturato in crescita. L. 80 milioni trattabili. Tel. 0335 616 2613.

CROCETTA abbigliamento in eccezionale posizione cedo a L. 150 milioni anche senza merce ampio negozio pluvivetrinato completamente ristrutturato ed a norma legge. Baldini 011 596.771

NEGOZIO specializzato in abbigliamento bimbi avviamento trentennale alto utile e fatturato mq 650 ampliabili 1.300 parcheggio privato, cedesi L.950 milioni. Tel. 011 571.5365 - 0337 225 027

PRESTIGIOSA [redacted] libreria centralissima posizione alto giro [redacted] cedo 10% quota S a S. Baldini Srl 011 596.771

RISTORANTE alto Canavese nel verde 450 coperti terreno mq 9000 alloggio annesso. G. F. 011 385.7004.

Ristorante cedesi
sulla collina torinese
locale mq 800 circa 150 coperti
esuberante attrezzatura
alto incasso dimostrabile
Baldini srl 011 596.771

RISTORANTE pizzeria centralissimo tabelle A B 120 coperti ottimo volume d'affari incrementabile. Panero 011 537.109.

RISTORANTE tipico 80 coperti più licenza bar zona Bassa Val di Susa cedesi. Tel. 0360 548.612.

RORA 011 885.317 bar su corso prestigioso orario corto L. 1 milione 700 mila al dì anticipo L. 150 milioni cedesi. Affare

RORA 011 885.317 caratteria in zona centrale elevati utili facile conduzione cedesi ampie dilazioni minimo anticipo.

RORA 011 885.317 gerenza ristorante pizzeria nuovo 200 posti terrazza panoramica cedesi a persone referenziate

SAVONA Bagni Marini villaggio vacanze posizione unica parking licenze ristorante. Fondocasa 019 840.2172.

STELLA 447.6280 bigiotteria con laboratorio zona S. Rita arredamento nuovo richiesta L. 85 milioni dilazioni

STELLA 447.6280 erboristeria zona via Tripoli buon giro affari adatto a 2 persone cede vero attività.

[redacted] **D'AOSTA** in rinomata località cedo avviato alimentari prodotti tipici più tabelle più bar. Baldini 011 596[redacted]

LAVORO OFFERTE

OPERAI AUTISTI FATTORINI

A.A.A. MANUTENZIONE periodo ferie luglio/agosto '98 aggiustatori, montatori meccanici e carpentieri, fluidici, elettricisti cercansi. Telefonare al 011 309.7484 o presentarsi presso OGB Srl - strada del Portone 75 Torino.

A.A. AZIENDA materiale idrotermosanitario ricerca magazziniere per filiale in Carmagnola. Inviare curriculum: fermo posta patente CN2280752 - Cuneo

AGGIUSTATORE stampista per stampi di pressofusione ottima retribuzione cercasi Tel. 011 957.5131

ALESATORISTA grandi macchine [redacted] esperienza pluriennale produzione carpenteria [redacted] Tel. 011 982.5642 zona Stupinigi

AZIENDA in [redacted] territoriale specializzata in fresatura - cesoiatura - pressopiegatura CNC Tel. ore 9.00-16.00 allo [redacted] 358.0835 - 358.3464

CERCASI per assunzione immediata e ferie '98 esperti tubisti oleodinamici pneumatici a bordo macchina, meccanici industriali, elettricisti carpentieri Tel. 011 904.8599.

CERCASI aggiustatori stampisti ed elettroerosionista per stampi materie plastiche Tel. 011 959.5064

CERCASI autisti patente C - CE pratici [redacted] Telefonare 011 205.0083

CERCASI custode referenziato per casa con giardino a Cocconato d'Asti Tel. 0141 895.458.

DITTA operante nel settore impiantistico elettrico ricerca apprendista max 18 anni. Tel. 0335 523.4827.

FRESATORI alesatori con esperienza decennale su macchine tradizionali e a CN cerca azienda metalmeccanica. Si richiede età 30/40 anni e disponibilità turni. Scrivere: Publikompass 5540 - 10100 Torino.

INDUSTRIA cerca giovane meccanico conoscenza disegno e utilizzo macchine utensili tradizionali. Scrivere Publikompass 5535 - 10100 Torino

INDUSTRIA metalmeccanica ricerca fresatori esperti fresatrici alta velocità e Rambaudi a controllo Yasnac/Fanuc/Fidia/Selca/Heidenhain disponibili due turni, zona Villarbasse, retribuzione adeguata. Telefonare ore ufficio 011 959.2881

MECCANICO pratico motori [redacted] età 30/35 anni con esperienza cercasi in Moncalieri ricerca da inserire in proprio organico. Telefonare al 011 689.3588.

NEGOZIO tendaggi con laboratorio interno cerca abile sarta-tende. Tel. 011 447.4505 - [redacted].8754 ore negozio

PERSONALE PUBBLICI [redacted]

[redacted] **KLEE**, negozi abbigliamento donna medio fine, ricerca per proprio punto vendita in Torino centro, responsabile commissionato. Richiesta esperienza specifica, REC e minima garanzia. Telefonare allo 011 [redacted] oppure inviare curriculum vitae a I.D.S. S.p.A. via Egeo 18 10136 Torino

CERCHIAMO urgentemente giovani da addestrare come baristi/e camerieri cuochi pasticcieri pizzaioli per inserimento lavoro Tel. 011 488.858.

IMPIEGATI

AMBOSESSI 18 - 30enni, selezioniamo anche prima esperienza per impiego settore turistico. Non indispensabile lingue. Colloquio a Torino tel. 010 570 5802

ATTIVITA' tempo determinato luglio - settembre - ottobre azienda discografica editoriale ricerca 3 diplomati/e. Richiedesi età 18/25 anni, presenza, predisposizione al contatto umano. Retribuzione di sicuro interesse. Tel. 011 877.752

AZIENDA commerciale cerca [redacted] diplomato/a con conoscenza sistemi informatici per lavori ufficio. Inviare curriculum vitae a [redacted] Srl corso Cirie' 20 10152 Torino

AZIENDA [redacted] ragioniere/a pluriennale esperienza contabilità generale uso computer. Inviare curriculum citando il rif. [redacted] a: Pragmos Srl via Vela [redacted] - 10128 Torino.

IMPORTANTE società ricerca con esperienza pluriennale un [redacted] paghe con tributi, una ragioniera contabilità generale e amministrazione. Inviare curriculum casella postale n°3157 Torino

[redacted] cerca venditori/trici esperti nel settore. Tel. dalle [redacted] alle 20,30 allo 011 627.3952 - 625.945

[redacted] d'informatica ricerca: 2 sviluppatori con conoscenza di Visual C++, Database SQL, Acces [redacted] 011 676.611

TECNICI

AZIENDA impianti termotecnici cerca persona di comprovata esperienza da avviare alla direzione tecnica della società. Curriculum fax 011 424 [redacted].

AZIENDA industriale torinese ricerca per proprio ufficio tecnico diplomato perito meccanico ed elettrotecnico con almeno 5 anni di esperienza nella realizzazione, installazione e manutenzione di impianti produttivi e servizi generali e relativa gestione tecnica dei fornitori. Inviare dettagliato curriculum vitae a: Publikompass 5542 - 10100 Torino.

[redacted]A esperto in [redacted] engineer [redacted] stampi [redacted] fonderia cercasi. Tel. 011 981.3131 - 0335 524.9307

[redacted] tecnico assume azienda meccanica Rivoli Tel. 011 957.5701 - fax 957.5680

MEDIA azienda leader settore componentistico automotive ricerca perito meccanico con esperienza almeno biennale area metrologia. Accettazione arrivi con ottima conoscenza macchine di misura 3D, disegno meccanico e taratura strumenti. Inviare fax 011 645.455

MEDIA industria termotecnica torinese cerca giovane ingegnere o perito industriale responsabile qualità. Scrivere Publikompass 5533 - 10100 Torino

PERSONALE DOMESTICO BABY SITTER

AZIENDA in Torino assume custode pratico pulizie e piccole manutenzioni patente B o C sono indispensabili buone referenze. Inviare curriculum a Publikompass 2309 - 10100 Torino

CERCASI dama di compagnia minimo 45 anni soprattutto in qualità di accompagnatrice culturale disponibile brevi soggiorni in riviera buona estrazione sociale ottima cultura libera da impegni famigliari patente auto non fumatrice garbo e flessibilità referenze Scrivere Publikompass 8144 - 10100 Torino.

LAVORI VARI E PART TIME

CONTINUIAMO selezione [redacted] vostra città [redacted] bambini bambine zero 14 anni per eventuali spot pubblicitari tel 06 862 9758

FOTOGRAFI non professionisti 23 - 28enni, automuniti, dinamici, desiderosi avviarsi carriera reporter in gruppo periodici esaminiamo Piemonte solo se immediatamente liberi Offresi fisso e rimborsi Tel. 051 649.3430

SELEZIONIAMO [redacted] anni per formazione lavoro come assistenti infanzia/anziani. Inserimento lavoro a ottobre Tel. 011 [redacted]

AGENTI E RAPPRESENTANTI

A. [redacted] concessionaria ricerca venditori/trici disponibilità immediata per vendita spazi pubblicitari zona Piemonte Anticipo fisso mensile più provvigioni. Tel 011 434.3628

AGENTI con patente C età 24/35 anni azienda distribuzione prodotti alimentari in Moncalieri ricerca. Si offre inquadramento enasarco, portafoglio clienti, provvigioni e massimi livelli. Telefonare al 011 688 3566

AGENTI plurimandatari società in forte espansione ricerca in tutto il territorio nazionale settori profumerie casalinghi sanitari prodotto innovativo pubblicizzato su televisione e stampa. Si richiede esperienza e portafoglio clienti. Inviare curriculum vitae fax 010 547.4444 - Tel. 010 547.4305

AZIENDA settore formazione assistenza ricerca venditori/trici 28/40 anni per Torino e Piemonte. Offresi nominativi clienti ed elevati guadagni. Tel. 011 480.343

FABBRICA articoli sciiture cerca promotore/trice vendite plurilingue per mercato promozionale estero possibilmente già introdotto nel ramo. Inviare curriculum vitae al fax n° 011 247.6967

HIGHTEL SRL - promoter per conto di Tim Telecom Italia Mobile seleziona agenti di vendita da inserire nella propria rete per le province di Torino, Alessandria e Vercelli. Si richiede esperienza minima nella vendita, determinazione e dinamismo. Si offre rimborso spese compenso provvigionale, formazione, affiancamento e supporto di telemarketing Telefonare 011 517.8827

SOCIETA' d'informatica ricerca: 2 agenti monomandatari con esperienza nel settore informatico. Tel. 011 676.611

SOCIETA'

Serica & Associate Spa in partnership con importante Società Multinazionale leader nel campo della comunicazione d'impresa cerca per sviluppo propria filiale di Torino: Agente Generale di Linea, in possesso dei seguenti requisiti: età 30/45 anni, forte personalità elevata capacità di iniziativa, spiccato spirito imprenditoriale di autorganizzazione. La mansione comporta prevalentemente la selezione, il reclutamento, la formazione e l'indirizzo, con l'ausilio iniziale dell'Ispettorato centrale, di nuovi Agenti; all'Agente Generale sono inoltre riservati i contatti con le istituzioni e grandi Aziende. L'attività è altamente organizzata: tutti gli Agenti hanno in dotazione un notebook aziendale e possono avvalersi in comodato d'uso gratuito delle strutture e dei mezzi in essere presso la [redacted] posizione comporta un reddito lordo superiore a L. 100 milioni annui. Agenti capogruppo: [redacted] 25/35 anni, spiccate doti di comunicativa, intraprendenza ed elevato ritmo di lavoro. I compiti di tale ruolo sono prevalentemente di affiancare e indirizzare gli Agenti affidati e sviluppare personalmente l'attività di vendita verso le primarie Aziende. Offresi: elevata remunerazione con congruo rimborso spese e provvigioni indirette. Inviare curriculum vitae a: Serica & Associate Spa Direzione Vendite - corso Moncalieri 83 - 10133 Torino specificando la posizione più idonea alla propria esperienza professionale.

LAVORO DOMANDE

PERSONALE PUBBLICI ESERCIZI

CUOCO con lunga esperienza offresi stagionale o effettivo. Telefonare allo [redacted] 845.034.

TECNICI

INGEGNERE civile esperienza ventennale campo edilizio, urbanistico e di commissioni edilizie esamina proposte. Scrivere: Publikompass 5543 - 10100 Torino.

DIRIGENTI

DIRETTORE del personale 50enne, pluriennale esperienza ristrutturazioni riorganizzazioni chiusure stabilimenti gruppi nazionali internazionali, lingue inglese francese, esamina proposte. Tel. ore ufficio 011 542.965 - ore serali 011 711.[redacted].

LAVORI VARI E PART TIME

PENSIONATO 54enne offresi con patente B, come custode e lavori vari (no porta porta) Tel. 011 706.808.

IMMOBILIARE VENDITA

TORINO CITTA'

A. ATTICO corso Francia mq 208 ingresso salone camino 3 camere cucina bagno [redacted] mansarde collegata grandi terrazzi da 40 mq box. Tel 011 544.533

[redacted] 386.336 [redacted] Peschiera/Ferrucci luminoso 3 camere cucina bagno ascensore L. 176 milioni.

[redacted] **CASANETWORK** 011 [redacted] corso Racconigi/Robilant camera tinello cucinino bagno ascensore da ristrutturare L. 109 milioni ristrutturato L. 124 milioni

A. CASANETWORK 011 386.336 corso Sebastopoli mq 115 libero soggiorno 2 camere cucina bagno L. 278 milioni

A. CASANETWORK 011 386.336 piazza S. Rita bilocale mq 40 bagno e terrazzino bella casa ascensore L. 79 milioni.

A. CASANETWORK 011 546.1312 Crocetta salone 3 camere cucina sala pranzo biservizi ristrutturato L. 415 milioni.

A. [redacted] 011 546.1312 Tassoniera corso Francia piano alto camera cucina bagno ristrutturato L. 105 milioni.

A. CASANETWORK 011 546.1312 via Pietra Cossa nuova costruzione salone 2 camere cucina bagno box 9 piano panoramico termoautonomo L. 260 milioni.

A. CENTRO signorile alloggio 40 mq circa prezzo cottura letto bagno alla redditività mutuo. Ellebi 011 352.017

A. CORSO Unione 7° piano panoramico mq 125 terrazza mq 20 ottima ristrutturazione. Santateresa 011 776.4738

A. CREDITCASE 011 597.770 corso Peschiera panoramico ristrutturato 2 camere cucina bagno mq 70 L. 120 milioni

[redacted] **CREDITCASE** 011 597.770 precollina largo Tabacchi alloggio in villa su 2 livelli mq 130 giardino 400 mq 3 posti auto

A. FRAZIONAMENTO in Vanchiglia via Catania liberi/locati 2/4 camere cucina da L. 125 milioni. C.Imm. 011 433.7330

A. GEDIM 011 562.7568 Lungo Po Machiavelli stabile d'epoca libero salone 2 camere cucina biservizi posto auto

A. GEDIM 011 562.7566 S. Rita via Barbaroux prossima costruzione alloggi da 35 a 115 mq box auto giardino

A. IMMOBILIARE SABATINO Pozzo Strada recente su 2 piani termoautonomo giardino privato mq 125. Tel 011 385.1313.

A. MC.CASE 011 434.2682 corso Venezia casetta indipendente ristrutturata cortile locale magazzino box

A.MC. CASE 011 [redacted] piazza Vittorio molto particolare living su cucina salone con soppalco biservizi camera annesso sottotetto di proprietà di mq 130

A. PASTORE piazza Statuto pressi libero prestigioso d'epoca salone 4 camere cucina biservizi. Tel. 011 434.0021

A. SAN CARLO 011 542.782 Crocetta ristrutturato soggiorno camera cucina bagno termoautonomo L. 130 milioni

A. SAN CARLO 011 542.782 pressi piazza Statuto soggiorno camera cucinotta bagno piano alto ascensore L. 105 milioni

A. SAN CARLO 011 542.782 strada S. Vito prestigioso salone pranzo 3 camere [redacted] cina biservizi 2 box piscina tennis

A. SERIM 011 562.9801 libero corso Francia (Pozzo Strada) ampio ristrutturato 3 vani tinello cucinino bagno

A. SERIM 011 562.9801 libero [redacted] via Michele Lessona ristrutturato 2 camere cucina bagno prezzo affare,

A. SERIM 011 562.9801 libero San Donato ristrutturato soggiorno cucinino 3 camere bagno L. 155 milioni piano 1°

A. SERIM 011 562.9801 libero Vanchiglia panoramico mansardato soggiorno camera cucinotta bagno terrazzino.

A. SERIM 011 562.9801 libero via Buenos Aires ottimo stato ampio piano 7° soggiorno 2 camere cucinino bagno

A. TOSCANO SPA corso Cosenza signorile ristrutturato 2 ingressi salone triplo 3 camere cucina 2 bagni balconi soffitta box posto auto L. 565 milioni. Tel. 011 561.3050

A. TOSCANO SPA corso Galileo Ferraris signorile salone doppio 2 camere cucina 2 bagni terrazzini garage L. 865 milioni (32998) Tel. 011 561.3050

[redacted] corso Massimo d'Azeglio extralusso ristrutturato salone doppio 3 camere cucina tinello 3 bagni [redacted] posti auto L. 1 miliardo 50 milioni (33698). Tel. 011 561.3050.

A. TOSCANO SPA corso Massimo d'Azeglio signorile salone 2 camere cucina 2 bagni balconi L. 355 milioni (30198) Tel. 011 561.3050

A. [redacted] **SPA** [redacted] Re Umberto signorile ristrutturato 3 camere cucina tinello 2 bagni balconi L. 3[redacted] milioni (13198) Tel 011 561.3050

A. TOSCANO SPA corso Valdocco affare salone camera cucina bagno balconi L. [redacted] milioni 800 mila. Tel. 011 561.3050

A. TOSCANO SPA corso Vittorio Emanuele signorile bilivelli salone doppio 5 camere camerette cucina 2 bagni L. 359 milioni Tel 011 561.3050

A. TOSCANO SPA piazza Bernini vendesi palazzetto cielo terra circa 400 mq di 3 appartamenti e tavernetta terrazzo box L. 1 miliardo 200 milioni. Tel. 011 561.3050.

A. TOSCANO SPA piazza Crispi soggiorno angolo cottura camera bagno L. 75 milioni (25498). Tel. 011 561.3050.

A. TOSCANO SPA piazza Galimberti saloncino 2 camere cucina bagno balconi L. 189 milioni [redacted] 011 561.3050

A. TOSCANO [redacted] piazza Rivoli soggiorno [redacted] saloncino 3 camere cucina bagno balconi L. 338 milioni Tel 011 561.3050

A. [redacted] ponte Isabella signorile salone doppio 4 [redacted] studio cucina 3 bagni balconi box auto L. 820 milioni (7798) Tel 011 561.3050

A. TOSCANO SPA presso corso [redacted] speri affare ristrutturato camera [redacted] tinello bagno balcone L. [redacted] milioni 800 mila. Tel 011 561.3050.

A. TOSCANO SPA pressi [redacted] Gabetti ristrutturato soggiorno 5 camere cucina bagno balconi 2 cantine L. 289 [redacted] (34198) Tel 011 561.3050

A. TOSCANO [redacted] pressi corso Monte Grappa ristrutturato [redacted] cucina bagno balconi termoautonomo L. 129 milioni 800 mila. Tel. 011 561.3050

A. TOSCANO SPA pressi largo Cardinal Massaia affare 5° piano saloncino [redacted] na camera bagno balcone L. 59 milioni 800 mila (30598). Tel 011 561.3050

A. [redacted] pressi piazza Bodoni 400 mq [redacted] soffitti affrescati salone 7 camere 2 bagni cucina [redacted] tinello balconi L. 880 milioni (56897) Tel. 011 561.3050.

A. TOSCANO [redacted] pressi piazza Maria Teresa ristrutturato salone camera cucinino 2 bagni L. 210 milioni. Tel [redacted] 561.3050

A. TOSCANO SPA pressi piazza Massaua recente signorile saloncino 2 camere cucina 2 bagni terrazzo posto auto L. 299 milioni. Tel. 011 561.3050

A. TOSCANO SPA pressi piazza Sabotino metratura salone doppio 4 camere 1 cameretta cucina 2 bagni L. 339 milioni (29498). Tel. 011 561.3050

A. TOSCANO SPA pressi via della Rocca viale Capuccini salone doppio sala pranzo 5 camere cucina 2 bagni L. 799 milioni. Tel. 011 561.3050

A. TOSCANO SPA pressi via [redacted] alfiere alto viale Superga ristrutturato terrazzato saloncino 2 camere cucinino bagno L. 289 milioni, Tel 011 561.3050

A. TOSCANO SPA pressi via Gorizia camere cucina tinello bagno balcone L. 129 milioni (29098). Tel [redacted]

A. TOSCANO SPA pressi via Vassalli Eandi signorile saloncino 2 camere cameretta cucina bagno L. 379 milioni (32198). Tel. 011 561.3050

A. TOSCANO SPA T[redacted] soggiorno camera cucina bagno balconi L. 129 milioni. Tel. 011 561[redacted].

A. TOSCANO SPA via Accademia Albertina terrazzato soggiorno 2 camere cucinino 2 bagni balconi L. 285 milioni. Tel. 011 561.3050

A. TOSCANO SPA via Andrea [redacted] alfiere signorile ingresso living su cucina soggiorno camino 2 camere camerette 2 bagni balconi soffitte L. 298 milioni 800 mila Tel 011 561.3050

A. TOSCANO SPA via Boston attico terrazzato panoramico salone camino 2 camere tinello bagno balcone L. 356 milioni (34098) Tel 011 561.3050

A. TOSCANO SPA via Carlo Alberto ottimo investimento ampio monolocale bagno cucina L. 89 milioni Tel 011 561.3050

A. TOSCANO SPA via Carlo Alberto signorile salone 3 camere cucina bagno balconi cantina possibilità box L. 329 [redacted]. Tel. 011 561.3050

A. [redacted] **SPA** via Cibrario ristrutturato soggiorno 2 camere cucina bagno balconi L. 269 milioni [redacted]. Tel. 011 561.3050.

A. TOSCANO SPA via Da [redacted] signorile camera cucina tinello bagno balconi L. 149 milioni (4598). Tel. 011 561.3050.

A. TOSCANO SPA via Gorizia lussuoso salone 2 camere cucina 2 bagni balconi L. 540 milioni. Tel. 011 561.3050

A. TOSCANO SPA via Mazzini affare soggiorno [redacted] cucinino bagno L. 77 milioni. [redacted] 011 561.3050.

A. TOSCANO [redacted] via Morghen ottimo investimento camera cucina bagno balcone L. 119 milioni. Tel 011 [redacted] 3050

A. TOSCANO SPA via Palmieri palazzo Carrera Liberty salone doppio 4 camere cucina tinello 2 bagni balconi box doppio L. 795 milioni. Tel. 011 561.3050.

A. TOSCANO SPA via Sandigliano signorile camera cucina bagno balconi L. 89 milioni 800 mila Tel 011 561 3050

A. TOSCANO SPA via Servais bilivelli salone doppio 3 camere studio zona hobby cucina tinello 2 bagni balconi box doppio L. 698 milioni. Tel. 011 561.3050.

[redacted]**SCANO SPA** via Servais recente [redacted] salone doppio 2 camere cucina 2 bagni balconi L. 399 milioni. Tel. 011 561.3050.

A. TOSCANO SPA via Susa soggiorno 2 camere cucina bagno balconi soffitta L. 279 milioni (24898) Tel. 011 561 3050

A. VIANELLI & C. Borgo Vittoria libero camera tinello cucinino bagno [redacted] 2 arie ampio. Tel. 011 562.8613.

A. VIANELLI & C. corso Duca Abruzzi (fronte Politecnico) in palazzotto d'epoca alloggio mansardato soggiorno 2 camere cucina biservizi Tel 011 562.8613

A. VIANELLI & C. corso Orbassano pressi libero signorile 3 camere tinello cucinino bagno. Tel. 011 562.8613

A. VIANELLI & C. Lungo Po (corso Tortona) libero recente camera soggiorno angolo cottura bagno. Tel. 011 562.8613.

[redacted]**ANELLI & C.** via Carrera (tratto finale) libero del '90 saloncino 2 camere cucina 2 bagni box. Tel 011 562.8613

ABITAZIONE ristrutturata [redacted] soggiorno living camino camera, cucina, servizio termoautonomo, Tel 011 568.3629

ABITAZIONI
d'epoca signorili (Centrale/Statuto) via Juvarra 20 salone 2/3/4 camere più servizi prezzi affare. Visite 14/18. Tel 011 812.5060 - 503.313.

[redacted] Lecce Pellenna via [redacted] ristrutturato termoautonomo 3 camere cucina servizi L. 120 milioni Germani 011 812 5145

ADIACENTE corso Montecucco appartamento signorile salone camera cucinotta servizi Eurocase 011 983.3672

[redacted] Molinette [redacted] Spezia 1° piano 4 camere cucina bagno box L. 160 milioni Germani 011 812 5145

ADIACENTE piazza Benefica affare epoca salotto camera cucina servizio termoautonomo Interacta 011 568.3629

ADIACENTE piazza Rivoli libero piano 4° camera tinello cucinino servizi cantina soffitta Eurocase 011 983.3672

ADIACENTE via Beaumont in bella casa recente salone 2 camere cucina biservizi box Luciana Vola 011 436.1555

ADIACENTE via Guido Reni (via Gaidano) ampio salone 2 camere cucina biservizi L. 768 milioni Eurocase 011 983.3672

ADIACENTE via Tripoli (Tirreno) libero 5° piano 3 camere tinello cucinino servizi cantina Eurocase 011 983.3672

ADIACENZE Giardini Cavour in bella casa [redacted] mq 150 parzialmente mansardato 2 livelli, Luciana Vola 011 436.1395.

ADIACENZE PIAZZA BERNINI
impresa [redacted] in costruendo stabile signorile salone 2/3 camere cucina doppi servizi volendo giardino. Tel. 740.634.

ALBERTO PARRI 011 819.2589 Martinetto signorile piano alto mq 205 più mansarda mq 100 terrazzo cantina.

ALBERTO PARRI 011 819.2589 piazza Statuto adiacenze mq 140 salone 2 camere cucina bagno L. 275 milioni

[redacted]**O PARRI** 011 819.2589 Precollina in palazzina mq 90 più giardino privato mq 200 da ristrutturare.

ALBERTO PARRI 011 819.2589 Precollina libero ingresso 2 camere cucina abitabile bagno ripostiglio cantina

A L. 55 milioni vendesi camera cucina servizi ingresso pianerottolo da ristrutturare zona via Cibrario. Tel. 011 324 1529

A L. 95 milioni borgo Vittoria soggiorno angolo cottura camera bagno termoautonomo ottimo. Gabetti 011 253.747

APPARTAMENTO prestigioso piazza Statuto mq 196 totalmente ristrutturato recentemente autonomo piano alto. Direttamente vendesi. Tel. 011 544.087

[redacted] **IMMOBILI DI PRESTIGIO** Cavoretto in complesso residenziale nel verde alloggio 110 mq tavernetta e garage Tel. 011 504.333.

[redacted] **IMMOBILI** [redacted] **PRESTIGIO** Cit Turin in prestigiosissimo palazzo Liberty 150 mq finiture pregio soffitti affrescati anche uso ufficio Tel. 011 504.333.

ARCASE [redacted] **PRESTIGIO** Precollina villa 800 posizione panoramica frazionato a partire da 120 mq parco privato Tel. 011 504.333.

ARCASE IMMOBILI [redacted] S. Paolo villetta stile Liberty 2 piani giardino privato e posto auto. Tel. 011 504.333.

[redacted] **IMMOBILI DI** [redacted] S. Rita complesso residenziale piscina parco giochi soggiorno 3 camere cucina biservizi posto auto Tel 011 504.33

ARCASE [redacted] **DI PRESTIGIO** S. Rita pressi Vecchio Stadio attico vista 360° [redacted] mq più [redacted] terrazzo box auto Tel 011 504.333

ARCUDI S. Secondo Crocetta d'epoca signorile [redacted] saloncino 2 camere cucina servizio Tel 011 544.643

ARCUDI [redacted] Lesna piano alto salone 3 camere cucina biservizi box mq 150 Tel 011 544.643

ARCUDI zona Lesna ultimo piano termoascensore mansarda di 3 camere biservizi mq 70 L. 130 milioni Tel. 011 544.643

ATTICO corso Vittorio pressi Vinzaglio libero [redacted] mq 230 su 2 livelli terrazzo 2 posti auto Saan 011 568.3283

ATTICO mq 210 volendo [redacted] 3 servizi 2 box zona piazza Pitagora interessante Tel 011 364 491 - 0330 385.333

ATTICO piazza Martiolo libero panoramico biingressi salone 4 [redacted] cucina biservizi terrazzo garage. [redacted] 011 542.486

ATTICO
via Napione splendida posizione soggiorno 2 camere cucina servizi terrazzo vende Eurocasa. Tel. 011 437.5666.

ATTICO via Ormea pressi via Canova [redacted] giorno 3 camere cucina bagno terrazzo 3 arie Gabetti Nizza 011 663.3574

ATTICO
via Pacchiotti libero ingresso [redacted] ra cucina bagno terrazzino L. 145 milioni. Gabetti 011 75[redacted].

BALDIN via Borgodora soggiorno angolo cottura camera servizi finemente ristrutturato L. 117 milioni. Chiusano per Nova [redacted] 1 568[redacted] - 0337 219.895

BATTOCCHIO 011 581.9433 casetta corso Palermo soggiorno cucina 3 camere 2 bagni giardino L. 238 milioni dilazioni

BATTOCCHIO 011 581.9433 Cavoretto panoramico salone cucina 3 camere studio grande terrazzo box L. 548 milioni

[redacted] 581.9433 via Bertola prestigioso corte [redacted] ingresso salone cucina camera 2 bagni soppalco

BATTOCCHIO 011 581.9433 via Po libero prestigioso 2 ingressi salone cucina 5 camere 2 bagni mq 260 box affare

BERTELLI 011 568.3391 A (corso Massimo d'Azeglio adiacenze) attico in stabile signorile su 2 livelli totali mq 200 terrazzi box auto portineria L. 690 milioni

BERTELLI 011 568.3392 (corso Francia/palazzo Cristallo) panoramico salone 2 camere cucina 2 servizi terrazzi box.

BERTELLI 011 568.3392 (corso Montecucco) signorile piano alto salone 2 camere cucina doppi servizi L. 420 milioni.

BERTELLI 011 568.3392 (S. Rita - via Barletta) ultimo piano salone 2 camere ampia cucina 2 servizi L. 310 milioni

BERTELLI 011 568.3392 (Viberti) panoramico salone 2 camere ampia cucina doppi servizi box auto portineria.

BERTOLLA strada del Pascolo [redacted] libero soggiorno 2 camere [redacted] 2 bagni. Gabetti 011 248.1853

BIMAR Cenisia nuovo signorile ingresso salone 2 camere ampia cucina 2 bagni cantina posto auto. Tel 011 43.591

BIMAR Parella rifiniture di pregio L. 115 [redacted] ingresso camera cucina abitabile servizi molto luminoso. Tel 011 43.591

BIMAR presso corso Ferrucci signorile ingresso su soggiorno living camera tinello cucinino servizi cantina. Tel 011 43.591

BIMAR signorile Mirafiori salone 2/3 camere cucina biservizi terrazzo volendo box mutui permute. Tel 011 43.591

BORGO VITTORIA via Natale Palli ingresso salone 2 camere tinello cucinino biservizi veranda. [redacted] 548.065

CASETTA S. [redacted]
libera volendo bifamiliare da ristrutturare totale mq 240 con posto cortile. Gabetti 011 390.393.

CASETTA
via Sempione pressi via Calvi libera ristrutturata nel 1987. Gabetti Giulio Cesare 011 248.1853.

CAVORETTO strada della Creusa appartamento da 190 a 320 mq in villa prestigiosa parco piscine Tel. 011 [redacted]

[redacted]**ETTO** (strada Sappone) villa a schiera su 3 livelli totali mq 180 giardino privato. Bertelli 011 568.3392.

CAVORETTO 4 livelli salone 4 camere cucina 2 bagni lavanderia terrazzo giardino box. Carmen Colonna 011 650.2126

CENISIA via Barge libero recente spazioso ben tenuto 2 camere tinello cucinotto bagno Gabetti 011 335.8700.

[redacted] luminoso [redacted] mq da ristrutturare particolari d'epoca S.R.C. 011 [redacted]

CENTRALISSIMO libero ampia metratura soggiorno camera cucina e cantina. Tel. 011 436.2809

CENTRALISSIMO palazzo [redacted] rifinito e luminoso parzialmente mansardato mq 80. Luciana Vola 011 436.1395.

CENTRO STORICO [redacted] alloggio 3 saloni 5 camere cucina servizi 380 mq L. 780 milioni. Tel [redacted] 650.2132

CENTRO ultimi appartamenti nuovi splendido palazzo barocco signorile ristrutturazione conservativa Tel. 011 [redacted]

CENTRO via della Rocca in palazzo signorile portineria ascensore monolocale L. 45 milioni Gabetti 011 660.4240

[redacted] via S. Francesco [redacted] Paola ingresso saloncino 2 camere tinello cucinotta bagno Nordedil 011 [redacted] 3700

[redacted] via S. Quintino libero spazioso da ristrutturare sala 3 [redacted] cucina 2 bagni Gabetti 011 581.6339

[redacted] **& C.**
A corso Matteotti signorile biingressi salone 5 camere office cucina 4 servizi divisibile. Tel. 011 568.2666.

CHIUSANO & C. corso Ferrucci ingresso camera tinello angolo cottura servizi volendo uso ufficio Tel [redacted]

CHIUSANO & C. Crocetta ingresso salone studio 3 camere cucina doppi servizi lavanderia box doppio Tel 011 568.2658

CIT TURIN alloggio mansardato signorile salone 2 camere cucina bagno L. 245 milioni, Iolacasa 011 434.7525

CIT TURIN in prestigiosa [redacted] d'epoca libero signorile mq 160 prezzo interessante Altero & Golla 011 434.3940

COCHIBA 011 580.8151 Crocetta via La Marmora in palazzina d'epoca prestigiosa appartamento mq 220 box doppio termo autonomo.

[redacted] 011 660.2264 [redacted] Sava in cortile singolare Liberty ristrutturato su 2 livelli soggiorno 2 camere cucina terrazzo mq 50 più 50 in box.

COLLINA S. Brigida posizione incantevole chalet indipendente 2 piani terrazzo box terreno mq 4000. Ceroser 011 612.6106

COLLINA S. Vito vista unica prestigiosa proprietà mq 400 più dependance grande giardino. Luciana Vola 011 436.1555

COLLINA Torino/Moncalieri alloggio mq 140 tavernetta box doppio ampio giardino privato. SICAFER 011 502.158.

COLLINA via Colle di Cadibona in piacevole parco villa panoramica di mq 500 circa divisibile. Gabetti 011 660 [redacted]

CONIM 011 518.4419 libero corso Cadore (Motorizzazione) stessa casa alloggi camera tinello bagno da L. 125 milioni

CONIM 011 518.4419 libero [redacted] Umbria pressi corso Principe Oddone 3 camere cucina bagno 2° piano L. 180 milioni

CONIM 011 518.4419 libero Parella via Domodossola 2 camere tinello cucinino bagno mq 96 piano 5° L. 235 milioni

CONIM 011 518.4419 libero via Cassini (corso Rosselli) 2 camere tinello servizi da ristrutturare L. 170 milioni

CORSO Brunelleschi signorile ingresso soggiorno 2 camere tinello cucinotta bagno ripostiglio mq 120 volendo box G.S.I. 011 397.1767

CORSO Dante pressi bella casa ascensore alloggi da 65 a 200 mq box giardino SICAFER 011 502.158 - 581.7620

CORSO Francia angolo via Giacinto Collegno epoca mq 130 da ristrutturare 4° piano. Studio Leonardo 011 437.6228.

CORSO Inghilterra pressi via Susa signorile salone 2 camere cucina 2 servizi 3° piano mq 130. Studio Leone 011 488.166

[redacted] Mediterraneo libero recente ingresso 3 camere cucina bagno 3° piano ascensore Emmedue 011 562.8487.

CORSO Moncalieri in palazzina fronte CTO ampio ingresso 2 camere tinello cucinino bagno mq 89. G.S.I. 011 397.1767

CORSO Montecucco libero signorile 5° piano saloncino 2 camere cucina servizi terrazzo Panorama Casa 011 771.7047

[redacted] Montecucco prestigioso 7° piano salone cucina 3 camere 2 bagni box L. 500 milioni Valmar 011 966.4959

CORSO Montecucco (via Tofane) appartamento signorile saloncino 2 camere cucina servizi box. Eurocase 011 983.3672

CORSO Montegrappa [redacted] ingresso 1 camera tinello cucinino e bagno G.S.I. 011 397.1767.

CORSO Montegrappa (via Pacchiotti) libero camera tinello cucinino [redacted] Eurocase 011 983.3672

CORSO Orbassano appartamento libero ristrutturato 2 camere tinello cucinino servizi cantina. Eurocase 011 983.3672

CORSO Potenza pressi fronte Dora libero ben tenuto termo autonomo 2 camere tinello servizi. Tel. 0348 220 2683

CORSO Potenza 5° piano [redacted] 2 camere tinello [redacted] ristrutturato [redacted] Gabetti 011 253.747

CORSO Racconigi piano alto ingresso camere tinello cucinino bagno finemente ristrutturato Rossoimmobili 011 581.8186

[redacted] Re Umberto in stabile d'epoca prestigioso appartamento mansardato [redacted] cucinino camera bagno lavanderia terrazzo Cochiba 011 580.8151

CORSO Re Umberto zona Matteotti palazzo d'epoca prestigioso 320 mq con mansarda L. 750 milioni. Univesta 650.3912

CORSO Rosselli alloggio di soggiorno 2 [redacted] soffitta servizi L. 285 milioni. Sereno Case 011 697.9639.

CORSO Tassoni bellissima casa d'epoca signorile libero salone 3 camere [redacted] Affare Dosa 011 329.0808

CORSO Tassoni in casa d'epoca [redacted] da ristrutturare 2 saloni 4 [redacted] cucina biservizi box. Edicase 011 561 [redacted]

CORSO Tassoni panoramico signorile ingresso salone camera cucinotta bagno mq 90. Ellegi 011 505.217.

CORSO Traiano libero 11° piano 2 camere tinello cucinino e bagno mq 80 a L. [redacted] milioni Edicase 011 561.3535

CORSO V[redacted] in signorile elegante condominio vendesi appartamento mq 175 libero Tel. 011 434.3537

CORSO Vittorio recente luminoso [redacted] camere salone cucina 2 bagni 3 arie portineria come nuovo. Pizzi 011 562.9877.

[redacted] attico libero [redacted] 3 camere cucina biservizi terrazzo 75 mq L. 530 milioni, Failla 011 437.2366.

CROCETTA impresa costruisce prestigiosa palazzina vendesi [redacted] mq 165. Tel. 011 434.3537

CROCETTA in stabile signorile lussuoso appartamento mq 220 su 2 livelli mansardato box auto piano alto termo autonomo Cochiba 011 580.8151

[redacted]**ETTA** libero luminoso salone 4 camere cucina 2 bagni mq 180 termoascensore L. 460 milioni. Saim 011 568.3283.

CROCETTA libero ottimo 3 [redacted] cucina bagno termoascensore [redacted] alto Imm. Craveri 011 568.1615 - 568.3942

CROCETTA ottimo signorile libero salone 3 camere cucina 4° piano L. 490 milioni Panorama Casa 011 771.7047

CROCETTA recente signorile ultimo piano salone 2/3 camere cucina doppi servizi volendo box. Esim 011 480.135.

CROCETTA: (Re Umberto - Giardini Colombo) piano alto salone 3 camere cucina, box. La Belle Epoque 011 568.1826

CROCETTA via Carle signorile doppio ingressi ampio salone 2 camere cucina abitabile biservizi lavanderia. Tel [redacted].065

CROCETTA via Marco Polo bellissimo appartamento mq 90 ristrutturato stabile d'epoca L. 230 milioni. Tel [redacted] 1 569.2962

CROCETTA [redacted] S. Secondo piano 2° alloggio mq 180 cucina 5 camere servizi L. 340 milioni G. F. 011 385.7004

[redacted]A via Torricelli libero bello [redacted] ingresso 2 camere cucina bagno L. 140 milioni. Emmedue 011 [redacted]

ELIO [redacted] 011 [redacted] Giardini Reali (via Denina) ultimo piano salone 4 camere cucina terrazzo coperto.

EUROCASE via Asserta 15 vende [redacted] Vittorio/Re Umberto soggiorno 2 camere cucina servizi [redacted] 011 562.3725

EUROCASE via Asserta 15 vende piazza Bernini/via Susa 3 [redacted] cucina [redacted] piano alto. Tel 011 562.3725

[redacted] 011 581.8777 Cit Turin via Cavalli adiacente Tribunale signorile recente 2 ingressi 4 camere cucina 2 bagni

EU[redacted] 011 581.8777 via Digione/piazza Bernini in stabile di nuova ristrutturazione alloggi da 45 a 100 mq Iva 4%

FAILLA & BERTINETTO 011 741.2874 libero [redacted] Moncalieri signorile salone soggiorno 2 camere cucina biservizi giardinetto 2 posti auto L. 450 milioni

FAILLA & [redacted] 011 741.2874 libero Lungo Po Antonelli soggiorno 2 camere cucina bagno box L. 378 milioni

FAILLA & BERTINETTO 011 741.2874 libero lungo Po Antonelli ultimo piano panoramico ingresso saloncino 3 camere cucina abitabile 2 bagni L. 520 milioni

FAILLA & BERTINETTO 011 741.2874 libero via Ser[redacted] signorile salone 3 camere cucina biservizi box L. 363 milioni

FAILLA & BERTINETTO 011 741.2874 libero via Ventimiglia piano alto [redacted] sia collina ampio ingresso [redacted] mera, tinello [redacted] ripostiglio bagno L. 126 milioni

[redacted] 011 437.2366 Barriera Milano libero mq 167 salone 3 camere doppi servizi termoascensore affare L. 270 milioni

FAILLA 011 437.2366 libero Barriera Milano termoascensore 2 camere tinello angolo cottura bagno L. 160 milioni

FAILLA 011 437.2366 libero [redacted] Polenza (adiacenze) piano alto luminoso 3 camere tinello cucinino bagno L. 170 [redacted]

FAILLA 011 437.2366 libero via Tripoli ristrutturato ampio 2 camere tinello [redacted] bagno L. 205 milioni

FIMINTER [redacted] corso Francia piazza Monastero salone 3 camere cucina 3 bagni L. 465 milioni Tel 011 517.0021

[redacted] **IMMOBILI** Crocetta ristrutturato 165 mq in Casa Liberty salone 2 camere cucina 2 bagni Tel 011 517.0021

[redacted]**LI** via Fradeletto in bel complesso con giardino salone 2 [redacted] re cucina 2 bagni Tel 011 517.0021

FIMINTER IMMOBILI via Governolo casa epoca salone 6 ca[redacted] bagni box L. 780 milioni. Tel 011 517.0021

[redacted] **IMMOBILI** via Pastrengo [redacted] si Isola Pedonale salone 3 camere cucina bagni L. 610 milioni Tel. 011 517.0021

FIMINTER IMMOBILI via Petrarca mq 100 piano alto sala 3 camere cucina bagno L. 280 milioni [redacted] 011 517.0021

FURBATTO 011 544.566 [redacted] alloggio corso Vittorio fronte Giardini Cenisia 80 mq 6° piano L. 220 milioni.

GRAN MADRE appartamento prestigioso tutto il [redacted] di villa ampio terrazzo giardino box. Daccomo 011 319.9010

[redacted] **MADRE** [redacted] indipendente di mq [redacted] mansarda e giardino ottime rifiniture. E.T.G. IMMOBILI 011 [redacted]

GRAN MADRE
In palazzo di prestigio panoramico salone 2/3 camere cucina 2 bagni terrazzo. Gabetti 011 660.4240.

HASTON & ASTON 011 562.2525 Valentino recente signorile attico mq 220 con ampio terrazzo di 100 mq e box auto

L.G.I. 011 663.5440 [redacted] Vercelli pressi in costruzione da 48 a 140 mq con mansarda box auto mutui permute

L.G.I. 011 663.5440 Lingotto pressi via [redacted] Bucle 6° piano ristrutturato [redacted] tinello cucinino bagno L. 129 milioni

[redacted] riva al Po via Santa Giulia in [redacted] signorile appartamento panoramico con terrazzo mq 220 ampio giardino condominiale. E.T.G. IMMOBILI 011 521 [redacted].

[redacted] **STABILE**
Parella via Balbi composto da: 4 appartamenti di 1-2 camere cucina bagno tutti occupati interessante per reddito. Gabetti 011 348.646.

INVESTITALIA
con il "Centro Servizi per la Casa"
presso la nuova filiale/negozio
sotto i portici di corso Vittorio 92
Tel. 011 518.4366 (4 linee r.a.)
e con la collaborazione di
40 colleghi in Torino, Italia, Estero
[redacted]:
vendita immobili
un centinaio di alloggi a Torino e cintura
centinaia di alloggi/vacanze in
Liguria, [redacted] Toscana mare (120)
Marche mare (30) Venezia (25)
locazioni in Torino
di alloggi, uffici e negozi
all'estero
1400 alloggi tra
Costa Azzurra (800)
Chamonix (30) Parigi (120)
Londra (150) Marbella (200)
affitti settimanali in splendide zone
turistiche di [redacted] paesi europei
INVESTITALIA SRL

[redacted] Crimea in palazzo d'epoca alloggio da ristrutturare mq 190. Piano 2°. Box auto. Tel 011 518.4366

INVESTITALIA via Boucheron/piazza Statuto in signorile palazzo, alloggio mq 110 salone, 2 camere cucina, 2 bagni, piano 4°, L. 320 milioni Tel 011 518.4366

INVESTITALIA via Lancia pressi corso Montecucco, alloggio con mansarda mq 120 totali. Box auto, Tel 011 518.4366

INVESTITALIA via Maria Vittoria particolare monolocale ristrutturato mq 50 terrazzo panoramico Tel 011 518.4366

IN [redacted] via delle Orfane impresa vende in vendita alloggi completamente ristrutturati a prezzi convenienti [redacted] Telefonare 011 [redacted]

LUCENTO [redacted] signorile soggiorno 3 camere cucina biservizi camera mansarda [redacted]

LUCENTO
via Cognetti 5° piano camera tinello cucinino bagno ripostiglio cantina ampio. Gabetti 011 253.747.

LUNGO PO Antonelli angolo via Cassano in signorile palazzina di 3 unità abitative impresa vende direttamente appartamenti da mq 125/155/215 con box auto. Finiture di pregio, termo autonomo. Tel 0335 272.060

LUNGO PO Antonelli in signorile condominio vendesi luminoso mq 210 con eventuale box doppio. Tel 011 434.3537

LUNGO PO Antonelli in splendida palazzina d'epoca alloggio mq 70 termoautonomo box ascensore Tel. 011 568.1396

LUNGO PO Antonelli vendesi privatamente alloggio 160 mq doppi ingressi box auto. Tel [redacted] 817.1737 ore serali 0335 [redacted]

MEC CASE 011 [redacted] via S. Donato stabile recentissimo soggiorno cucinotta più 2 camere soggiorno cucinotta più cameretta panoramicissimo

(continua)

FID — LA PORTA SUBI[redacted] — ISCRIZIONE UFFICIO ITALIANO

SPAZIO AFFARI

IMMOBILIARE VENDITA

TORINO CITTA'

MILLEFONTI
via Ventimiglia doppi ingressi salone 3 camere cucina doppi servizi. Gabetti Nizza 011 663.3574.

MINIALLOGGIO [redacted] via [redacted] Secondo 7 di 2 camere angolo cucina bagno L. 120 milioni. AD CASA 011 958 9483
MIRAFIORI ristrutturato ingresso 2 camere cucina servizi L. 148 milioni. Chiusano 011 568 2858 - 0337 219 895.
NEL Centro, in via Palazzo di Città 19 e 21, in palazzo monumento nazionale interamente restaurato Impresa offre ottime occasioni di investimento in alloggi [redacted] dimensioni. Tel. 011 817.8174 - 436.2338.
OSPEDALE S. Giovanni [redacted] adiacenze libero ingresso 3 [redacted] cucinotta e bagno L. 140 milioni G.S.I. 011 397.1767.

PARCO MICHELOTTI
splendide ville singole e a sc[redacted]ra nuove diverse metrature finiture estremamente pregiate vende. Euroedile 437.5696.

[redacted] Borgomanero [redacted] mare tinello cucinino bagno 2 arie L. [redacted] milioni Gabetti 011 [redacted].686.
PARELLA (via Zumaglia) libero 1 [redacted] cucina servizi ristrutturato vende Geom Prato 011 437.5623
[redacted] recentissimo 125 mq living [redacted] sal[redacted] salone 3 [redacted] 2 bagni box doppio Tel 011 923 5811.
PERSONALCASE 011 216.4115 [redacted] Ciolla di Barolo [redacted]locale con bagno interno 1° piano affare L. 30 milioni.
PI[redacted] Bernini in casa prestigiosa [redacted] '70 mq 260 doppi ingressi giardino privato [redacted] box auto. Edilcase 011 561.3535
PIAZZA Bodoni luminoso signorile appartamento salone 3 camere cucina doppi servizi mq 190. Tel 011 531.005.
PIAZZA Carducci casa signorile doppi ingressi 3 camere tinello cucinino doppi servizi Gabetti Nizza 011 663.3574
[redacted] Galimberti libero vista collina L. [redacted] milioni camera cucina bagno [redacted] autonomo. Emmedue 011 562.8487.
PIAZZA Statuto via Boucheron libero da ristrutturare ingresso 6 camere cucina bagno Gabetti Crocetta 011 581 [redacted]
PIAZZA Statuto via Boucheron libero luminoso 2 camere cucina bagno L. [redacted] milioni 4° piano. Gabetti 011 581 8338

POZZO STRADA
via Berg[redacted] libero recente saloncino [redacted] bowindow 2 [redacted] cucina 2 bagni. Gabetti 011 335.8703.

PRECOLLINA appartamento in villa di salone 3 camere 4 bagni e mansarda. Posiz[redacted] unica per parco secolare e vista sulla città Edilcase 011 561 3[redacted].
[redacted] corso Chieri casa quadrifamiliare ristrutturata alloggi [redacted] metrature box giardino Tel. 011 273.5361
PRECOLLINA corso Picco libero soggiorno 2 camere cucina bagno terrazzino box auto Etoile 011 664.5870.
[redacted] (Crimea) lussuoso ultimo piano, vista panoramica, ottima esposizione. [redacted]. Belle Epoque 011 569.1826
PRECOLLINA Roccardo splendida porzione villa signorile su 1 unico livello giardino 4000 mq. G.&V. 011 568 4445
PRECOLLINA porzione di villa con parco privato di 3000 mq salone 3 camere cucina triservizi box. Esim 011 480 135.
PRECOLLINA pressi Ponte Isabella libero in palazzina mq 140 con giardino privato e 2 posto auto Saim 011 568.3283
PRECOLLINA Sassi posizione dominante porzione bifamiliare giardino L. 430 milioni Casapiemonte 011 819 1000
PRECOLLINA via Tabacchi alloggio [redacted] mq giardino privato biservizi L. 420 milioni box Casapiemonte 011 819.1000
PRECOLLINA zona Sassi porzione casale indipendente nuova ristrutturazione 220 mq con giardino. Beira[redacted] 1 549.330

PUNTO EDILNORD
A siamo presenti con i nostri annunci ogni sabato su [redacted] TV. Numero verde 167 234.378.

PUNTO [redacted] collina di [redacted] villa in finizione mq 410 giardino posizione splendida. Tel. 167 234.378
PUNTO EDILNORD via Camerana pressi corso Stati U[redacted] alloggi mq 90 e 120 in casa d'epoca. Tel. 167 234.378.
PUNTO EDILNORD [redacted] Amedeo in casa d'epoca [redacted] piano con ascensore alloggio mq 85. Tel. 167 234.378
SAN [redacted] luminoso in bello stabile camera tinello cucinino prezzo interessante. Esim 011 480.135.

SANTA RITA
via Gonzia in palazzina signorile soggiorno 2 camere cucina 2 servizi box. Bertelli 011 568.3392.

SASSI libero in palazzina recente con giardino salone 3 camere tinello cucina 2 bagni mq 178 L. 450 milioni volendo box. Per visite. Edilcase 011 561.3535.
SIGNORILE corso Sebastopoli doppi ingressi salone 4 camere cucina doppi servizi box [redacted]S. [redacted]1 [redacted].393.
S.PAOLO signorile luminoso piano alto salone 2 camere cucina doppi [redacted] box. Esim 011 480.135
S. [redacted] via Pragelato libero 1° piano camera cucina bagno L. 90 milioni. Gabetti Viberti 011 335.8703.
S. RITA [redacted] Montenari [redacted] recente camere [redacted] cucinino bagno termo [redacted] Emmedue 011 562.8487.
S. RITA stabile signorile recente [redacted] alto salone 3 [redacted] cucina doppi [redacted]. Esim 011 480.135
S. RITA via Pausania libero sala 2 [redacted] cucina [redacted] servizi box giardino casa [redacted] 1990 Bignamini 011 434.2377.
S. SECONDO [redacted] corso Stati Uniti libero camera cucina bagno e vano negozio L. 90 milioni Gabetti 011 581.8338
TAIT A 011 562.3931 libero precollinare (pressi largo Tabacchi) saloncino cucinotto camera bagno grande terrazzo.
TAIT 011 5[redacted] libero Borgata Vittoria signorile recente spazioso piano alto 2 camere soggiorno bagno.
TAIT 011 562.3931 [redacted] Italia [redacted] (pressi Palazzo Lavoro) rinnovato [redacted] tin[redacted] ingresso bagno.
TAIT 011 562 3931 libero Parella (piazza Campanella) ultimo piano ristrutturato 2 camere cucina bagno ascensore.
TAIT 011 562.3931 libero S. Donato 8° [redacted] ultimo piano [redacted] cucina bagno termoascensore L. 10 milioni a mutuo
TAIT 011 [redacted] libero [redacted] piazza Rebaudengo 8° [redacted] piano 3 [redacted] cucina bagno termoascensore.
TAIT 011 [redacted] libero [redacted]. Paolo [redacted] cucina bagno minimo [redacted] L. 5 milioni
TASSONI [redacted] libero signorile ingresso salone 2 camere cucina 2 servizi cantina box. [redacted]. Savoia 011 749 3916.
VALENTINO splendido palazzo nuovi salone 3/4 cam[redacted] bi/triservizi terrazzo anche attico box. Univesta 011 650 3912.
[redacted] stabile fine '800 in corso di ristrutturazione alloggi soggiorno 2/3 [redacted]mere cucina doppi [redacted] inoltre [redacted]no/bilocali da investimento (reddito garantito 8%) finiture di pregio mutuo agevolato 5%. I.T.I. 011 319.2332
VANCHIGLIA via [redacted] piano alto [redacted] ascensore ampio ingresso salone 2 camere tinello cucinino bagno e box auto G.S.I 011 397.1767
VIA Beaumont alloggio mq 106 piano rialzato cucina [redacted] camera [redacted] servizi [redacted]razzo L. [redacted]. Tel. 011 273.5361.

VIA CALUSO 24
stabile d'epoca libero 5 [redacted] 2 servizi L. 150 milioni ultimo piano con ascensore. Gabetti 011 [redacted]

VIA CANOVA 12
nuovi alloggi e box visite mercoledì 14,30/17 sabato 9,30/12 su appuntamento. SICAFER 011 502.158.

VIA Cernaia fronte Cittadella vendo appartamento mq 150 circa salone 4 camere L. 430 milioni. Baldini 011 596.771.

VIA [redacted] 40
in prestigiosa casa d'epoca liberi 2 monolocali ultimo piano vende. Euroedile 437.5696.

[redacted] Consolata 6 libero 1° piano soggiorno 2 camere cucinino bagno L. 195 [redacted] AD CASA 011 958.9483
VIA Coppino [redacted] piano ascensore [redacted] cucinino bagno L. 115 milioni. Gabetti B. Vittoria 011 256.969.
VIA Filadelfia libero [redacted] ingresso [redacted] camera cucina bagno posto auto L. 215 milioni. Gabetti 011 359 393.
VIA Giacinto Collegno prestigioso palazzo [redacted] Liberty soggiorno [redacted] camera cucina biservizi box Finci 011[redacted]
VIA Ormea (corso Raffaello) stesso stabile signorile appartamento angolare al piano [redacted]° mq 85 e al piano 4° mq 130 Ottimo stato. Cochiba 011 580.8151.
VIA Peyron libero in stabile signorile ampio e luminoso [redacted] camera tinello servizi. Gabetti [redacted].
VIA Pietro Cossa libero recente soggiorno angolo cottura camera bagno box L. 170 milioni. Saim 011 568.3283
VIA Porpora stabile del '90 vendiamo saloncino living 2 camere cucina 2 bagni posto auto. Gabetti 011 248.1653.
VIA Principi d'Acaja pressi ingresso 4 camere cucina bagno 2 arie cantina L. 239 milioni. Nordedil 011 568.3700.
VIA Saorgio in bella casa libero 2 camere cucina bagno 2 arie L. 120 milioni. Gabetti B. Vittoria 011 256.969.
[redacted] Sampione [redacted] camera cucina bagno mq 60 termoascensore. G.S.I. 011 397.1767.
VIA Valentino Carrera libero ingresso ca[redacted] cucina bagno termoascensore L. [redacted] milioni. Saim 011 568 3283
VIA Vespucci 52, 2° piano vendiamo [redacted]gnorile mq 130 con eventuale box. Pedone 011 812.5247 - Baldini 011 596.771.
VILLA a [redacted] minuti [redacted] piazza Vittorio [redacted]gnorile precollina libera 4 [redacted] L. 890 milioni mutuo permute. Tel. 011 701.853.
VILLA ristrutturata indipendente magazzino 100 mq cortile carraio box piazza Rivoli privato vende. Tel. 011 [redacted].608. pasti.
[redacted] Barca, portineria giardino tennis bocce giochi bimbi vendo panoramico saloncino cucina due camere servizio ripostiglio balcone [redacted] L. 286 milioni trattabili, possibilità box. [redacted]. [redacted] 223.7516.
ZONA Sassi villa indipendente [redacted] mq 500 con giardino e bosco ottima posizione. E.T.G. IMMOBILI 011 521.2438
[redacted]0.000.000 corso Casale 132 appartamento al 1° piano, ingresso camera tinello cucinino bagno. 'La Borsa' 011 368.482.
128.000.000 S. Rita ben [redacted] ingresso camera tinello cucinino bagno 3° piano con ascensore. 'La Borsa' 011 368 482.

TORINO PROVINCIA

A.A.A. A CASTAGNETO Impresa prenota ville da L. 290 milioni dilazioni permute diretto. Tel 0335 658.4000
A. CASANETWORK 011 568.1312 Moncalieri Borgo Navile ampio 3 camere tinello cucinino bagno box auto L. 215 milioni.
A. CASCINALE Pinerolo (collina Costagrande) [redacted] unica. Indipendente. 460 mq su 2 piani. Terreno [redacted] mila mq corpo unico. Giraudo [redacted] [redacted].
A. [redacted] alloggio mq 100 mansarda mq 70 giardino e orto posizione tranquilla Santateresa 011 776.4738.
[redacted] casa epoca ben ristrutturata mq 500 oltre a parco mq 6000 Rialto Immobiliare 011 562.2252.
[redacted] libero palazzina del '75 soggiorno 2 camere cucina bagno termo autonomo [redacted]. Emmedue 011 562.8487.

ALMESE
appartamenti in villa [redacted] zona residenziale [redacted]a pronta [redacted] giardino mansarda. Tel. 318 4390.

ALPIGNANO alloggio nuovo molto bello salone 2 camere cucinotta bagno box L. 250 milioni [redacted]. 011 938.7672.
ALPIGNANO centro luminoso ingresso 2 camere tinello cucinino bagno. Termoascensore. Gabetti 011 956 6022.

ALPIGNANO
nuovi anche con giardini privati visite al sabato 10/12 - 15/18 via Valdellatorre 112. Malera [redacted].

ALPIGNANO villa [redacted] con 2 [redacted] di 140 mq cadauno box taverna giardino 1100 mq. Royalcase 011 956.1968
ALPIGNANO villa [redacted]. Abitativi mq 200 divisibile 2 alloggi. Seminterrato mq 280 adatto attività o magazzino. Analizzasi permute Tel. 011 324.1529
ARCUDI Giaveno centro porzione [redacted] bifamiliare alloggio mq 100 più giardino privato box L. 290 milioni. Tel. 011 544.643.
[redacted] Grugliasco confini Torino ultimo piano su 2 livelli stabile '90 mq 130 ottimo L. 298 milioni. [redacted]. 011 544.643.
[redacted] Rivalta fronte parco villino indipendente di pregio su 2 piani giardino mq 250, 2 posti auto. Emmedue 011 562.8487.
AVIGLIANA adiacenze ville nuova costruzione personalizzate vero affare L. 380 milioni mutui permute. Tel. 011 650.2132.
AVIGLIANA libera villa d'epoca da ristrutturare indipendente mq 420, giardino mq [redacted] Carena 011 619.2244.

AVIGLIANA
[redacted] bifamiliare splendida zona residenziale comoda tangenziale prezzo [redacted]sante da impresa. Tel. 011 318.4390.

AVIGLIANA villa recente in villaggio collinare mq 250 giardino garage L. [redacted] milioni. Giorgio Oriella 011 597.575
BALDISSERO signorile villa 2 livelli abitabili per totali 600 mq ampio terrazzo e giardino Esim 011 480.135.
BARDONECCHIA [redacted] [redacted] in via Mazzini soggiorno cucinino camera servizio giardino box. Tel [redacted].
BARDONECCHIA Sicaler vende in via Medail soggiorno cucinino servizio da L. 98 milioni. T[redacted] 999.847.
BARDONECCHIA Sicaler vende in zona centrale soggiorno cucinino 2 camere servizio. Tel. 0122 999.847.
BEINASCO centro in costruzione alloggi signorili disposti su 1 o 2 piani varie metrature. Emmebi 011 349.9693.

BRUINO
appartamento in villa 2 [redacted] soggiorno cucina bagno mansarda zona residenziale consegna 4/99. Tel. 011 318.4390.

BRUINO
zona residenziale splendi[redacted] ultima porzione [redacted] villa bifamiliare taverna [redacted] da giardino da Impresa. Tel. 011 318.4390.

BRUINO zona residenziale villa mq 200 con giard[redacted] vendo/permuto [redacted] alloggio in Torino. Casanetwork 011 380.338.
BUTTIGLIERA 'La Fronde' splendida villa schiera d'angolo 800 mq giardino rifiniture eccezionali. Failla 011 437.2366
BUTTIGLIER ALTA villa recente panoramica su 2 piani 220 mq abitazione box auto 2700 mq giardino. ISI 011 535.351.
BUTTIGLIERA villaggio Le Fronde in parco villa a schiera mq 190 finemente rifiniti salone 3 camere cucina triservizi mansarda box giardini Tel. 011 385.9405
[redacted] indipendente panoramica con abitazione stalle fienili 17 giornate terreno zona Monferrato. Bimar 011 43.591.
[redacted]**CINALE** libero collinare 200 mq abitativo 400 mq locali deposito 5500 mq terreno L. 300 milioni. Aria 011 355 715
CASCINE VICA ampio recente soggiorno living 2 camere cucinotta bagno. Termoautonomo. Gabetti 011 956.6022.
CHIVASSO villa recente unifamiliare [redacted] mq circa giardino mq 500 permuta. Chiusano & C. 011 568.2858
COAZZE in signorile complesso residenziale con giardini e campi da tennis ampio ingresso [redacted] tinello cucinino bagno posto auto. G.S.I. 011 397.1767
COAZZE [redacted] alloggio semicentrale vero affare [redacted] cucina bagno giardinetto L. 58 milioni. Tel. 011 936.7672.
[redacted] ottimo recente saloncino 2 camere cucinotta servizi ripostiglio cantina e soffitta. Aria 011 355.715
COLLEGNO panoramico ingresso salone doppio 2 camere cucina biservizi terrazzo L. 330 milioni. Bimar 011 43.591

COLLEGNO
S. Maria prestigioso panoramico 6° ultimo piano 2 camere tinello cucinino bagno. Gabetti 011 405.3876.

COLLEGNO Terracorta in palazzina trifamiliare del '78 libero signorile mq 140 salone 3 camere cucina biservizi box giardino. Edilcontro 011 501.717.
COLLEGNO Villaggio Fronio splendido 6° piano di circa 140 mq su 2 livelli ottime condizioni. Gabetti 011 405.3870.

COLLINA
S. Mauro prestigiosa residenza mq 480, garage mq 50, giardino mq 9.000, piscina riscaldata con dependance, condizionamento, allarmi, immediata abitabilità. Tel. 894.7295.

FENESTRELLE Villecloze in baita ristrutturata bilocali trilocali a partire da L. 50 milioni. Tel. 0121 322.262 - 0337 219.895.
FIANO villa indipendente in complesso residenziale salone 4 camere cucina pranzo servizi. San Carlo 011 542.762
GASSINO centro storico libera casa angolare ristrutturata su 3 piani mq 110 totali L. 230 milioni. Conim 011 518.4419.
GOLF CLUB parco La Mandria I Roveri splendidi mq 220 con ampio giardino privato box. H&A 011 562.2525.
GRUGLIASCO borgata Lesna ampio bella casa 2 camere tinello cucinino bagno L. 150 milioni Gabetti 011 405 3870.
LAGO [redacted] Avigliana nuova prestigiosissima villa su più livelli di mq 400 piscina coperta giardino. Tel. 011 548.065.
L.B.A. 011 749.396 vende Baldissero zona collinare prestigiosa villa di ampia metratura con piscina e 2000 mq di parco.
L.B.A. 011 998.2041 prenota [redacted] Ciriè centro bellissime ville a schiera e alloggi in piccolo condominio giardino privato.
MONCALIERI borgo mercato casa Canuto soggiorno 2 camere [redacted] cucinino 2 bagni box doppio. [redacted]betti 011 642.503
MONCALIERI collina prestigioso libero [redacted]lone 4 camere cucina servizi terrazzo panoramico box. Vianelli & C. 011 562.8613.
MONCALIERI frazioniamo in palazzina liberi e occupati da L. 180 milioni con giardino. San Carlo 011 542.782.
[redacted] precollina in complesso residenziale salone 2 camere cucina 2 bagni terrazzo box. Eurofid 011 581.6777
MONCALIERI precollina superattico soggiorno 2 camere cucina biservizi terrazzo 330 mq box doppio. Tel. 011 320 589.
[redacted] villetta indipendente [redacted]00 mq volendo bi/trifamiliare seminterrato mansarda e giardino. Esim 011 480 135
MONTANARO via Torino villetta in costruzione giardino box doppio consegna luglio 1999 L. 390 milioni Tel 011 273.5361.
NICHELINO centro villa libera 4 [redacted] mq 390 volendo con capannone mq 140 giardino [redacted] orto mq [redacted] Tel. 011 627.9075.
[redacted] L. 190 milioni piano alto ampio salone cucina abitabile 2 camere biservizi cantina. 'La Borsa' 011 368.482.

PANORAMICA
villa nel verde salone 3 [redacted]cina mansarda taverna 4 bagni box giardino. Gabetti 011 942.843.

PAVAROLO vendesi in villa trifamiliare parte centrale mq 130 più mansarda con servizio piccolo giardino doppio garage posizione panoramica 15 km ponte Sassi. Tel 011 940.7429 serali.
[redacted] (centro) alloggio living su ampio salone camera bagno giardino privato box auto. Da Sario 011 819.2200.
PECETTO villa [redacted] giardino per totali 300 mq abitativi mansarda taverna e box. Esim 011 480.135.
PECETTO villa indipendente posizione soleggiata mq 320 ampi terrazzi mansarda parco mq 6000. Nordedil 011 568.3700.

PIANEZZA
[redacted] stabile centrale vendesi direttamente [redacted] ultimi alloggi e locali commerciali. Tel. 0336 216.869.

PIANEZZA in villa salone cucina 3 camere 2 bagni più taverna ampio box lavanderia giardino. Royalcase 011 956.1968.
PIANEZZA recente soggiorno living 2 camere cucina bagno cantina box 2 auto L. 225 milioni Iulacasa 011 434.7525
PIANEZZA signorili ultime belle ville nuove, gruppo di 4 spaziose rifinitissime L. 480/540 milioni. Valmar 011 966.4959.
PIANEZZA S. Pancrazio elegante villa salone cucina 4 camere 2 bagni bel giardino L. 635 milioni Valmar 011 966.4959.
PIANEZZA zona [redacted]. Pancrazio ampia villa bifamiliare libera su 4 lati con esteso giardino Gabetti 011 [redacted]
PINEROLO collina prestigiosa villa a schiera ampia metratura giardino comoda servizi Tel. 0121 322.262.
PINO centrale in stabile recente [redacted]nello cucinino bagno finemente ristrutturato. Gabetti Crimea 011 660 4240.
PINO impresa vende ultima villa Villaggio Bucaneve 140 mq più tavernetta mansarda box giardino. Tel. 011 776.4362.
[redacted] in palazzina sala 2 camere studio cucina 2 bagni terrazzi box giardino condominiale. Ceresar 011 812.6106.
PINO in palazzina 3 camere cucinotta ampio terrazzo panoramico box ottimo L. 280 milioni. Panorama Casa 011 771.7047.
PINO ottimo alloggio in casa d'epoca [redacted] 140 con ampio giardino privato. Albertazzi 011 842.883
PINO panoramica villa 500 mq divisibile in 3 appartamenti con 6000 mq [redacted] giardino o garage 6 auto H&A 011 562.2525.
PINO TORINESE alloggio soggiorno pranzo cucina 2 camere 2 bagni mq 140 giardino privato mq 1500 garage tavernetta locale con forno a legno cantina termoautonomo. Realty 011 842.821.
PINO TORINESE soleggiata prestigiosa ampia villa con giardino e garage. Tel. 011 434.3537.

PINO TORINESE
villa unifamiliare posizione panoramica su 2 livelli totali 230 mq con annessa dependance giardino posti auto. Bertelli 011 568 3392.

PIOSSASCO in palazzina ingresso 2 camere tinello cucinino [redacted]gno cantina L. [redacted] milioni. Iulacasa 011 434 7[redacted]
PIOSSASCO [redacted] accorpate [redacted] 173 mq su 3 piani, [redacted] 100 mq L. 350 milioni mutuo permute Tel mattino 011 931.3067.
PISCINA centro [redacted] bi-trifamiliare [redacted] 4 box, terreno ad orto, frutteto [redacted] cortile mq 1.300. Tel. 011 627.9075
PRESTIGIOSA villa del '700 Gassino 500 [redacted] giardino [redacted]00 mq terrazzi [redacted] posizione unica. Tel. 011 [redacted]
PRESTIGIOSO villino S. Brigida salone [redacted] camere cucina 4 bagni vista unica vetrate terrazzi giardino. Tel 011 649.0776
REVIGLIASCO appartamento in villa [redacted]loncino tinello cucinino 3 letto 2 bagni box giardino mq 1200. Pizzi 011 562.8677.
REVIGLI[redacted] signorile mq 280 salone con soppalco studio 3 camere cucina 3 bagni giardino box. Tel. 011 812.3444.
RIVALTA zona [redacted] signorile saloncino 2 camere cucina biservizi box L. 290 milioni Tel. 011 434.0021.
RIVAROSSA ingresso [redacted] camere tinello cucinino bagno volendo [redacted] libero dilazioni di pagamento Bimar 011 43.591
[redacted] attico prestigioso 1995 Cascine Vi[redacted] terrazzi giardino box doppio finiture lusso L. 450 milioni. Valmar 011 966.4959.

RIVOLI
centro panoramico terrazzi salone cucina 3 [redacted] doppi servizi ampia mansarda 2 box L. 680 milioni. Chiesano per Nova 011 588.2858.

RIVOLI COLLINA
posizione prestigiosa e dominante villa [redacted] signorile indipendente con giardino. Gabetti 011 956.6022.

RIVOLI collinare in centro esclusivo panoramica unifamiliare mq 170 abitabili più interrato ampio terreno. Verna 011 956.1302.
RIVOLI prestigioso superattico posizione esclusiva trattative riservate Tel. 0335 382.656.
RIVOLI via Macario in recente centro [redacted]denziale libero soggiorno 2 [redacted] ampia cucina 2 bagni cantina volendo box auto. Sintedil 011 531.910.
[redacted] via Rosta alloggi a schiera su 2 piani più mansarda e giardino. Consegna fine '98. Serim 011 562.[redacted].
RIVOLI villa salone cucina 2 camere bagno ampia mansarda interrato ampio [redacted]gazzino giardino. Royalcase 011 956.1968.
ROSTA villa prestigiosa libera mq 300 più mansarda tavernetta autorimessa ampio giardino rifinitissima. Tel. 011 434.[redacted].
S. AMBROGIO confini Avigliana vendo villa schiera nuova costruzione [redacted] giardino L. 330 milioni Arcadia 011 958.1838.
SAN BERNARDINO DI TRANA vendesi appartamento di 120 mq completamente ristrutturato con box e orto. Telefonare ore serali allo 011 933 8553
SANGANO ultime ville signorili in complesso residenziale mq 320 totali L. 500 milioni. Panorama Casa 011 771.7047.
[redacted] villetta [redacted] 3 camere cucina lavanderia biservizi box [redacted] giardino. Scavino Immobili 011 [redacted].
SAN GILLIO villetta [redacted] cucina 3 camere 2 bagni mansarda box taverna lavanderia giardi[redacted]. Royalcase 011 956.1968.
SAN [redacted]**ELE CIMENA ALTO** casa del '700 su 2 piani volendo divisibile torretta giardino. Ellegi 011 505.217.
SA[redacted] (Collegno) vendo casetta [redacted] 2 piani 190 mq con cortile e vicino terreno 10000 mq. Dora 011 740 489
SAVOULX in baita ristrutturata varie metrature volendo box L. [redacted] milioni più mutuo. Bimar 011 43.591 - [redacted].776.
SETTIMO centro splendida posizione libero ingresso 3 camere tinello servizi mq 110 L. 200 milioni. Tel. 011 434.0021.
SETTIMO [redacted] '91 soggiorno 2 camere [redacted]cina bagno con ampia mansarda collegabile box doppio. Gabetti 011 256.969.
SETTIMO signorile villa bifamiliare mq [redacted] capannone mq [redacted] ampio parcheggio giardino. [redacted] 581.9433
S. MAURO centralissimo negozio mq 50 abitazione [redacted] 110 2 posti [redacted] vendo a L. 300 milioni no agenzie. Tel. 921.0065.
S. MAURO centro casa mq 140 progetto ristrutturazione mq 160 terreno L. 150 milioni Tel. 950.1665 - 0348 516.0169.
S. MAURO eccezionale rifinitissimo panoramico appartamento su 2 livelli di ca. [redacted] mq mutuo permute [redacted]l. 011 701.853
S. MAURO immerso nel verde sulla sponda del Po panoramico mq 185 più ampia mansarda box. Edilcasa 011 5851 3535.
S. MAURO villa del '700 immersa nel ver[redacted] di salone 3 camere cucina [redacted] bagni box. Scavino Immobili 011 437.3835
STRADA S. Brigida villa 2 livelli 360 mq più 2500 mq di g[redacted] privato terrazzi box posto auto S.R.C. 011 669.2777.
TRANA villa nuova 3 camere cucina bagno mansarda ampio seminterrato terreno mq 2000 Silmo Case 011 533.434.
[redacted] villetta [redacted] un [redacted] piano salone cucina [redacted] biservizi ampia mansarda e interrato Eurocasa 011 903.2373.
TROFARELLO Belvedere in costruzione ultima [redacted] mq [redacted] giardino ottime rifiniture. Bignamini 011 434.2377
TROFARELLO precollina nuova costruzione signorile appartamento [redacted] villa soggiorno 2 [redacted] [redacted] bagni tavernetta box giardino Eurofid 011 581.8777.

VENARIA
APPROFITTATENE
del progetto di Legge regionale sulle mansarde, Impresa vende 2 camere soggiorno cucinino più mq 50 di mansarda da L. 224 milioni
Altri alloggi di varie metrature
mutuo prima [redacted]
TEL. 011 452.5361

VENARIA 1995 zona [redacted] 5° piano panoramico 2 terr[redacted] box auto finiture lusso L. 270 milioni. Valmar 011 966.4959.
VIGONE cascina ristrutturata indipendente grande giardino recintato p[redacted] interessante. Tel. 011 364.491 - 0330 365.333.
VILLA importante [redacted] 400 rustico mq 280 terreno cintato mq 12 mila parco piscina adatta prima residenza 35 km Torino [redacted] km Carmagnola. Tel. 011 757.232.
VILLA Polino salone cucina [redacted] camere e 3 bagni mansarda taverna garage [redacted] milioni Univesta 011 650.3912
VILLARBASSE porzione [redacted] villa libera [redacted] 2 lati salone 3 camere [redacted] tripli servizi garage giardino. Tel. 011 542 488
VILLA settecentesca strada Traforo del Pino 550 mq totalmente da ristrutturare. Fiminter Immobili 011 517.0021.

VILLE CASTIGLIONE
uni/bifamiliari da 240 mq a 320 mq splendide residenze 5 km da Torino. Finiture personalizzabili immerse nel verde. Univesta 011 650.3912.

VOLPIANO VILLA
recente uni/bifamiliare mq 170 [redacted] per piano più mansarda [redacted] giardino box. Gabetti 011 [redacted]

[redacted]

BAGNOLO PIEMON[redacted] [redacted]bda pae[redacted] casetta indipendente giardino L. 165 milioni. Tel. 0121 322.262 - [redacted]
CIGLIANO centro p[redacted] [redacted] indipendente epoca padronale ristrutturata bifamiliare giardino. Dacomo 011 319.9010.
75.000.000 e pochi km [redacted] [redacted] d'Asti bella casetta subito abitabile con [redacted] e giardinetto. 'La Borsa' 011 368.482.

VALLI [redacted]

TORGNON Semon stupendi alloggi soleggiati balconata su valle Gran Paradiso box giardino privato. Tel. 0165 45 933.

[redacted]

A. ENTROTERRA ligure Vendone 15 minuti da Albenga casa ristrutturata termoautonomo giardino. Tel. 0338 882.9164 - 0182 76 331.
A. LAIGUEGLIA fronte e vista mare stupendi nuovi bi/trilocali posto auto. Case di Liguria 0182 555.627 - 0337 261.676.
ALASSIO centrale panoramica villa bifamiliare mq. 200 giardino mq. 1000 tavernetta bibox parcheggio 1010 310.578 Adorno.
ALBENGA vicino e vista mare nuovi bilocali L. 185 milioni ampi terrazzi. Case di Liguria 0182 555.627 - 0337 261.676.
ANDORA Impresa [redacted] ristrutturato a nuovo piano di villa: 2 camere letto salone con angolo cottura servizio 3 balconi vista mare vicinanze Porto L. 290 milioni. Tel. 0337 233.900
ANDORA L. 95 milioni fronte mare affare minialloggio in complesso con piscina e spiaggia privata. Tel. 0182 471.236.
ARCUDI Sanremo trilocale cucinotta servizio ottimo mq 80 L. 220 milioni. Tel. 011 544 643
CERIALE sul mare e L. 13[redacted] milio[redacted] svendiamo ampio ingresso soggiorno cottura servizi balcone. Tel. 0182 992.161
DIANO MARINA centro [redacted] mt spiaggia bel trilocale 64 mq vista mare cantina posto auto coperto di proprietà L. 295 milioni Tel [redacted].
DIANO nella zona a mare in contesto molto signorile vendiamo a L. 235 milioni ingresso camera tinello servizi ripostiglio balcone. Tel. 0182 992.161.
[redacted] occasione 200 mt spiaggia spazioso appartamento 100 mq con balconata angolare box grande e ascensore solo L. 290 milioni. Tel. 0182 992.599.
LOANO piccola palazzina ampio bilocale termoautonomo giardino posto auto solo L. 160 milioni. Aurelia 019 625.242.
[redacted] [redacted] arredato immerso nel verde comodo spiaggia L. 130 milioni. Tel. 011 568.3068.
SANREMO zona Villa Helios libero 3° piano signorile soggiorno cucinotta 3 camere 2 bagni box. Eurofid 011 581 8777.
[redacted] [redacted] 10 mt spiaggia bel bilocale 55 mq tre balconi box L. 275 milioni. Tel. 0183 409.030.
75.000.000 [redacted] ligure 30 minuti da Imperia bella casetta abitabile. Il Punto imm. 011 597.497 - 0336 818.688.

ITALIA

SICILIA Capo d'Orlando [redacted] Eolie in residence panoramico nel verde sul mare trilocali servizi terrazzo pronta consegna da L. 73 milioni. Dacomo 011 319.9010.

COSTA AZZURRA

A.A. LIQUIDIAMO centro Nizza r[redacted] 30 mq da L. 72 milioni. bilocali 50 mq da L. [redacted] milioni Spiagge a 50 mt consegna immediata. Interim 011 599.762.
A. NIZZA nuovi monolocali vicino mare in centro L. 70 milioni reddito garantito 9%. Tel. 0182 555.627 - 0347 421.1455.
AFFARE Antibes Les Pins fronte mare alloggi nuovi accesso spiagge L. 26 milioni più piccola rata. Italgest 0184 448.[redacted].
AFFARE Beausoleil [redacted] alloggi in costruzione [redacted] L. 16 m[redacted] più piccola rata. Italgest 0184 449.072.
[redacted]**FFARE** Mentone Casinò [redacted] vista sogno lussuosi alloggi da L. 41 milioni più piccola rata. Italgest 0184 449.072.

(continua)

week-end termali
per la cura del vostro corpo
TERME 75 DI ACQUI
CENTRO ESTETICO

Per prenotazioni telefonare al: 0144/324390

Linea Donna

week-end "bellezza acque" - 2 gg. (sabato e domenica)
1° giorno: • visita medica
VISO • pulizia viso • trattamento purificante o nutriente o idratante
CORPO • peeling corpo • piscina • massaggio con crema rassodante o anticellulite
2° giorno: VISO • trattamento purificante o nutriente o idratante
CORPO • piscina • massaggio c[redacted] crema rassodante o anticellulite
possibilità d'uso di palestra attrezzata L. 340.000
[redacted] albergo a cure interne L. 500.000 (bevande escluse)

week-end "bellezza fango" - 2 gg. (sabato e domenica)
1° giorno: • visita medica
VISO • pulizia viso • trattamento purificante o nutriente o idratante
CORPO • peeling corpo • fango estetico • massaggio c[redacted] crema rassodante o anticellulite
2° giorno: VISO • trattamento purificante o nutriente o idratante
CORPO • fango estetico • massaggio [redacted] crema rassodante e anticellulite
possibilità d'uso di palestra attrezzata L. 490.000
con albergo a cure interne L. 650.000 (bevande escluse)

Linea Uomo

week-end "relax" - 2 gg. (sabato e domenica)
1° giorno: • visita medica
VISO • pulizia viso
CORPO • piscina • massaggio con crema rassodante
2° giorno: CORPO • piscina • massaggio con crema rassodante
possibilità d'uso di palestra attrezzata L. 210.000
con albergo a cure interne L. 370.000 (bevande escluse)

week-end "in forma" - 2 gg. (sabato e domenica)
1° giorno: • visita medica
VISO • pulizia viso
CORPO • fango estetico • massaggio con crema rassodante
2° giorno: CORPO • fango estetico • massaggio con [redacted] rassodante
possibilità d'uso di palestra attrezzata L. 360.000
con albergo a cure interne L. 520.000 (bevande escluse)

Linea Fumatori

week-end 2 giorni (sabato e domenica)
1° giorno: • visita pneumologica • spirometria computerizzata e saturimetria • aerosol e humage • inalazione • nebulizzazione • ventilazione polmonare
2° giorno: • aerosol o humage • inalazione • nebulizzazione • ventilazione polmonare
possibilità d'uso di palestra attrezzata L. 270.000
con albergo a cure interne L. 430.000 (bevande escluse)

TERME DI ACQUI S.p.A.
classificate di 1^ Categoria Super dal [redacted] per:
fanghi, bagni, cure inalatorie, irrigazioni, sordità rinogena, ventilazioni polmonari, vasculopatie periferiche, riabilitazione motoria e respiratoria.

Grimaldi

[redacted]

ADIACENZE C.SO NOVARA IN CASA DEL 1988 CON GIARDINO CONDOMINIALE ATTICO DI CIRCA 80 MQ. CON MANSARDATO COLLEGATO INTERNAMENTE DI CIRCA 50 MQ. BOX PER 2 AUTO [redacted] TEL. 011/50 59 17
ADIACENZE C.SO PALERMO APPARTAMENTO OCCUPATO COMPOSTO DI INGRESSO 2 CAMERE CUCINA SERVIZI CANTINA [redacted] L. 55.000.000 TEL. 011/50 59 17
CENTRO EUROPA VIA GAIDANO 7° PIANO AMPIA METRATURA SOGGIORNO 3 CAMERE TINELLO CUCININO BISERVIZI BOX AUTO L. 450.000.000 TEL. 011/50 59 17
CENTRO VIA CAVOUR IN PRESTIGIOSO STABILE D'EPOCA APPARTAMENTO 80 MQ. CIRCA SU 2 LIVELLI INGRE[redacted] SOGGIORNO CON ANGOLO COTTURA SCALA INTERNA CON PIANO MANSARDATO COMPOSTO DA CAMERA E BAGNO L. 225.000.000 TEL. 011/580 63 77
C.SO AGNELLI (FRONTE SPORTING) 5° PIANO INGRESSO CAMERA CUCINA BAGNO RISTRUTTURATO DI RECENTE L. 98.000.000 TEL. 011/50 59 17
C.SO COSENZA PRESSI LIBERO [redacted] STABILE RECENTE CON PORTINERIA E [redacted] CONDOMINIAL[redacted]NO SOGGIORNO 3 CAMERE CUCINA BISERVIZI 2 RIPOSTIGLI CANTINA SOFFITTA BOX AUTO L. 430.000.000 TEL. 011/50 59 17
C.SO [redacted] **ADIACENZE** 5° ED ULTIMO PIANO INGRESSO SOGGIORNO 2 CAMERE CUCINA SERVIZI RIPOSTIGLIO 118 MQ. CIRCA 2 SOFFITTE COLLEGABILI DI 37 MQ. CA. TERMOASCENSORE L. 220.000.000 TEL. 011/580 63 77
C.SO FRANCIA [redacted] P.ZZA STATUTO IN STABILE D'EPOCA SIGNORILE ULTIMO PIANO 220 MQ. CIRCA ALLOGGIO DI INGRESSO SALONE 3 CAMERE CUCINA SALA DA BAGNO SERVIZI AMPIA [redacted]FITTA COLLEGABILE [redacted] MQ. CIRCA [redacted] AUTO T[redacted]1/580 63 77
C.SO BR[redacted] PRESSI C.SO COSENZA IN STABILE DEL 1974 LIBERO 3° PIANO INGRESSO SOGGIORNO 2 CAMERE CUCINA [redacted] [redacted]STIGLIO BOX AUTO TEL. 011/580 63 77
C.SO SEBASTOPOLI [redacted] 4 [redacted] MODERNO RISTRUTTURATO CON [redacted] SOGGIORNO LIVING CUCINOTTO 2 CAMERE [redacted] GUARDAROBA BAGNO L. 275.000.000 TEL. 011/50 59 17
C.SO SIRACUSA OCCUPATO 5° PIANO INGRESSO 2 CAMERE TINELLO CUCININO BAGNO L. 115.000.000 TEL. 011/580 63 77
CROCETTA VIA CONDOVE SIGNORILE 3° PIANO 160 MQ. CIRCA DOPPI INGRESSI SALONE 2 CA[redacted]LLO CUCININO SERVIZI TEL. 011/580 63 77
LARGO VITTORIO EMANUELE II LIBERO IN PRESTIGIOSO STABILE D'EPOCA ALLOGGIO PIANO AMMEZZATO 73 MQ. DA RISTRUTTURARE L. 180 [redacted] BOX L. 35.000.000 TEL. 011/580 63 77
[redacted] **RIVOLI ADIACENZE** LIBERO 90 MQ. CIRCA INGRESSO 3 CAMERE CUCINA SERVIZI RIPOSTIGLIO CANTINA TEL. 011/580 63 77

SANTA RITA P.ZZA [redacted]ONTANARI PRESSI 1 PIANO [redacted] CAMERA TINELLO CUCININO SERVIZI L. 98.000.000 TEL. 011/580 63 77
VIA FILADELFIA LIBERO AMPIA METRATURA INGRESSO 3 CAMERE CUCINA BAGNO LUMINOSO L. [redacted] TEL. 011/50 59 17
VIA FOSSATA LIBERO SUBITO COMPOSTO DA INGRESSO 2 CAMERE CUCINA SERVIZI AMPIO LUMINOSO L. 90.000.000 TEL. 011/50 59 17
VIA PIETRO COSSA 5° PIANO RISTRUTTURATO MQ. 85 CIRCA INGRESSO SOGGIORNO CUCININO [redacted] CAMERE BAGNO TEL. 011/580 63 77
VIA VEGLIA LIBERO PARI AL NUOVO LUMINOSISSIMO INGRESSO LIVING ANGOLO COTTURA SALONE 2 CAMERE BISERVIZI L. [redacted].000 TEL. 011/50 59 17

IMMOBILI D'ELITE
PINO TORINESE PRESTIGIOSA VILLA
[redacted]
POSSIBILITA' DI FRAZIONAMENTO

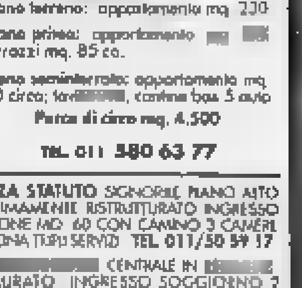

Piano terreno: appartamento mq. 230
Piano primo: appartamento [redacted] terrazzi mq. 85 ca.
Piano seminterrato: appartamento mq. 60 circa; tav[redacted], cantina box 5 auto
Parco di circa mq. 4.500
TEL. 011 580 63 77

P.ZZA STATUTO SIGNORILE PIANO ALTO OTTIMAMENTE RISTRUTTURATO INGRESSO SALONE MQ. 60 CON CAMINO 3 CAMERE CUCINA TRIPLI SERVIZI TEL. 011/50 59 17
[redacted] CENTRALE IN [redacted]STAURATO INGRESSO SOGGIORNO 2 CAMERE DISIMPEGNO CUCINA ABITABILE DOPPI SERVIZI TEL. 011/580 63 77
PIANEZZA IN SPLENDIDA POSIZIONE PRESTIGIOSA VILLA CON FINITURE DI PREGIO DI CIRCA 600 MQ. SU 2 PIANI E SEMINTERRATO GIARDINO DI 2.000 MQ. CIRCA TEL. 011/580 63 77
SUPERGA SPLENDIDA VILLA D'EPOCA COMPLETAMENTE RISTRUTTURATA 280 MQ. CON GRANDE MANSARDA E TAVERNETTA GIARDINO ALL'ITALIANA TEL. 011/947 00 39

[redacted]

VIA MERCADANTE ADIACENZE CASA DI CIVILE ABITAZIONE SU 2 PIANI + SEMINTE[redacted] INDIPENDENTE SU 3 LATI AL PT TERRA LOCALE USO MAGAZZINO + UN APPARTAMENTO RISPETTIVAMENTE OCCUPATI AL 1 PIANO 2 APPARTA[redacted] 218.000.000 TEL. 011/50 59 17
ALBUGNANO SOLEGGIATISSIMA CASA DI CAMPAGNA INTERAMENTE RINNOVATA SOGGIORNO CUCINA 3 CAMERE BISERVIZI + MAGAZZINI E LOCALI ACCESSORI 4.000 MQ TERRENO PIANEGGIANTE L. 310.000.000 TEL. 011/947 00 39
CASTIGLIONE T.SE [redacted] 3 LATI RECENTE COSTRUZIONE 147 MQ. COMMERCIALI SOGGIORNO CON CAMINO CUCINA ABIT. VETRATA [redacted] ACCESSO A GIARDINO 50 MQ. 3 CAMERE 3 BAGNI 1 CAMERETTA 2 BALCONCINI AMPIO BOX 58 MQ L. 358.000.000 TEL. 011/898 69 67
LAURIANO (TO) [redacted]RE POSIZIONE DOMINANTE PICCOLO [redacted] CON CORTILE INTERNO DI 1.000 MQ. COMPOSTO DA COSTRUZIONE PRI[redacted] SU 2 PIANI CON PICCOLA TORRE DEL '300 RUSTICI E FIENILI DA RISTRUTTURARE TERRENO 70.000 MQ. IDEALE AGRITURISMO O RESIDENZA DI PRESTIGIO TEL. 011/898 69 67
PINO T.SE VILLA LIBERA 3 LATI RECENTE COSTRUZIONE DI SOGGIORNO CUCINA 3 CAMERE TRIPLI SERVIZI MANSARDA AL PIANO INTERRATO TAVERNETTA LAVANDERIA CANTINA E AUTORIMESSA GIARDINO PIANTUMATO DI 1.800 MQ. L. 495.000.000 TEL. 011/947 00 39
RIVOLI COLLINA VILLA INDIPENDENTE SPLENDIDA POSIZIONE PANORAMICA VICINANZE CASTELLO UNI BIFAMIGLIARE 450 MQ. COMPLESSIVI SIGNORILI GIARDINO 2.000 MQ. L. 1.200.000.000 TEL. 011/936 13 33

[redacted]

BALDISSERO PRENOTASI VILLA IN POSIZIONE PANORAMICA P.INTERRATO: AUTORIMESSA TAVERNETTA LAVANDERIA CANTINA CENTRALE TERMICA P.TERRENO: SOGGIORNO CUCINA 2 CAMERE 2 BAGNI. P.MANSARDATO: LOCALE 60 MQ. GIARDINO L. 570.000.000. TEL. 011/947 00 39
MARENTINO IMMERSO NEL VERDE IN PALAZZINA IN CORSO DI COSTRUZIONE SOGGIORNO CUCINA 3 CAMERE SERVIZIO TAVERNETTA CANTINA BOX DOPPIO GIARDINO PRIVATO L. 255.000.000 TEL. 011/947 00 39

APPARTAMENTI FUORI TORINO

COLLEGNO TERRACORTA IN SIGNORILE PALAZZINA LIBERA MANSARDA ABITABILE DI 65 MQ CIRCA L. 150.000.000 TEL. 011/580 63 77
LEINI' ALLOGGIO DI INGRESSO TINELLO CUCININO CAMERA BAGNO 2 BALCONI 1 VERANDATO SOFFITTA CANTINA BOX ULTIMO PIANO L. 126.000.000 TEL. 011/50 59 17
POIRINO IN PALAZZINA SIGNORILE APPARTAMENTO OTTIME CONDIZIONI SOGGIORNO CAMERA CUCINA BAGNO L. 124.000.000 VOLENDO BOX TEL. 011/947 00 39
SAVONERA DISPONIAMO DI ALLOGGI IN FASE DI ULTIMAZIONE CON POSSIBILITA' BOX PICCOLA PALAZZINA OTTIME RIFINITURE TERMOAUTONOMO TEL. 011/50 59 17
VENARIA ALLOGGIO DI INGRESSO TINELLO CUCININO SALA 3 CAMERE BAGNO 3 BALCONI LUMINOSO L. 280.000.000 TEL. 011/50 59 17

SOCIETÀ & CULTURA
LA STAMPA

In America come in Europa e in Italia il grande ritorno di uno dei simboli più antichi dell'umanità

LABIRINTO l'ultima tentazione

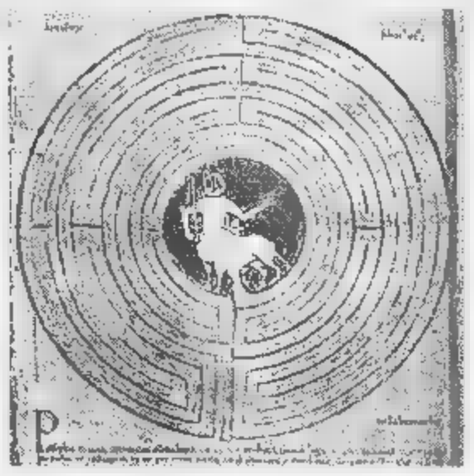

Un'antica raffigurazione del labirinto nel «Liber Floridus» di Lamberto di Saint-Omer (1121)

Che cos'è un labirinto? Un «cammino di saggezza» nell'era di Internet e della complessità, potrebbe rispondere Jacques Attali, il cui *Traité du labyrinthe* pubblicato due anni fa sta uscendo con un notevole battage editoriale negli Stati Uniti. «Uno strumento spirituale», tuona nel suo *Walking a Sacred Path* la reverenda Lauren Artress, alfiere statunitense del New Age labirintico (di cui si parla nell'articolo qui a fianco) divenuta capofila d'un movimento che sembra allargarsi a macchia d'olio. «Una struttura di pensiero» spiega Maria Luisa Reviglio della Venaria nel bel libro *Il labirinto*, appena uscito da Polistampa.

O ancora, una metafora per la politica per affrontare il nuovo Minotauro impastato di violenza, cinismo, razzismo, discriminazione, come scriveva Luciano Violante nel *Il labirinto e la politica* (Bompiani). Del labirinto, insomma, si può dire tutto e ancora tutto. Sembra un passepartout di questi nostri anni in bilico fra scetticismo e superstizione. E' certamente uno dei simboli più antichi dell'umanità che sta conoscendo una stagione di grande successo. Di volta in volta può indicare il «male» e anche la medicina per curarlo. Rappresenta una speranza e un terrore. E' nello stesso tempo una minaccia e un'infatuazione, proprio come quello di Creta che Dedalo costruì per rinchiudervi il Minotauro, disseminando - secondo le parole di Ovidio nella *Metamorfosi* - «d'inganni le innumerevoli vie, tanto che egli stesso potè poi a stento uscirne».

Ma noi, ne usciremo? La tentazione del labirinto non ha risparmiato gli scrittori del nostro secolo, dal Borges a Umberto Eco, che nella biblioteca dedalea del *Nome della* ha piazzato giustamente un vecchio custode cieco di nome Jorge. Neppure gli psicoanalisti, basti pensare a Carl Gustav Jung. La novità, se così possiamo chiamarla, è che ora il labirinto si trasferisce dal campo dell'immaginazione e della speculazione letteraria a quello più strettamente politico e sociale, immagine di «indecifrabilità» del mondo, da una parte, e dall'altra della logica di cui possiamo far uso per addentrarci in [illegible]. è davvero una novità? Il New Age labirintico in arrivo dall'America - già annunciato l'anno scorso dall'ottimo in Italia di *Labirinti* di Patrick Conty (ed. Piemme) - è la scoperta di qualche o semplicemente dell'acqua calda?

Bisogna mettersi d'accordo sui termini, ci spiega il professor Gioachino Chiarini, direttore del dipartimento di antichistica dell'Università di Siena, grande esperto di labirinti. Al tema ha dedicato un saggio nel '91 (*Odissea. Il labirinto marino*, ed. Kepos), che insieme al classico *Libro dei labirinti* di Paolo Santarcangeli (Frassinelli, 1984) rappresenta il punto di partenza, il filo d'Arianna per un eventuale viaggio nel cuore di questo simbolo universale e complicato; ora però Chiarini ha ordinato le ricerche in un libro più accessibile, un'antologia per le scuole medie superiori edita da Bruno Mondadori.

Kosmos, itinerari nell'etica classica è il titolo, che magari suona poco avvincente. Avvincente è invece il materiale raccolto e spiegato: perché cercando l'etica lo studioso trova il mito, i grandi «misteri» tanto cari al clima neospiritualista (piramidi, sfinge, Stonehenge) e soprattutto i collegamenti celesti, ovvero la logica che riconduce all'osservazione delle costellazioni e dei pianeti. Al centro sta il labirinto (che rivela così il aspetto «etico»), e si sta attraverso Ulisse. Perché, spiega Chiarini, l'Odissea è davvero «il primo labirinto della nostra modernità».

Il viaggio di Ulisse è costruito come un «perfetto labirinto cretese a 12 circonvoluzioni», ovvero proprio il modello di quello «antico», a ripete esattamente questi movimenti. Non bisogna guardare a un itinerario geografico (per ricostruire il quale sono state escogitate più di cento teorie che lo collocano in qualsiasi parte del mondo: anche - per opera di un ingegnere atomico italiano - in Finlandia) ma a quanto dice il poema: all'orientamento simbolico degli spostamenti che alternano tappe positive e solari a tappe negative e infernali, ritmi della nave che il allontana ora si avvicina alla meta.

«Tutto questo è non solo ripetizione dei movimenti nel labirinto cretese, ma anche di quelli celesti». E' insomma la danza del labirinto: quella mitica, la «danza della gru» guidata da Teseo con i fanciulli e le fanciulle liberate dal Minotauro, e quelle popolari che ne ripetono la struttura. «Quando si balla la danza del labirinto, si e si rinasce - spiega Chiarini - perché è una sorta riproposizione dell'ordine e dell'armonia cosmica». E infatti nel nostro Occidente le danze folcloristiche che ripetono inconsciamente questo rito pasquali: resurrezione, rinascita, nuovo inizio del ciclo delle stagioni.

Il labirinto è sempre in mezzo a noi, accampato nel cuore della nostra società e della nostra cultura: da quello di Creta, che forse è stato reale e tortuoso ma ci è stato tramandato come il «modello» di tutti i labirinti, simbolo dove in realtà è facilissimo arrivare al centro; alle cattedrali gotiche dove i labirinti disegnati sul pavimento riproponevano in forma cristiana la stessa «danza» cosmica; al boom «terapeutico», che non ha scoperto nulla ma riagguanta - magari semplificandola - una tradizione mai morta. E c'è da stupirsene: «I grandi simboli riaffiorano sistematicamente», conclude Chiarini.

Semmai, con una precisazione: l'uso corrente del termine gli conferisce un significato negativo, di impresa impossibile. Mentre nella tradizione si parla di labirinto solo quando c'è un eroe che lo può vincere», e quindi con un messaggio positivo. Che non sia stata proprio questa ambiguità a propiziare il trasferimento del mito nel territorio della politica?

Mario Baudino

Cammino di saggezza, strumento spirituale, metafora politica, immagine del mondo

E uno studioso scopre che anche il viaggio di Ulisse è costruito come un dedalo cretese

Qui a fianco «L'impresa di Teseo a Creta», opera del Maestro cassoni Capana (inizi del XVI secolo). Nell'immagine grande «Ritratto gentiluomo con labirinto» di Bartolomeo Veneto (1510)

IN CALIFORNIA È UNA TERAPIA

Giovani e anziani, sani e malati fanno «un balletto con l'anima»

DAL NOSTRO CORRISPONDENTE

Ogni giorno una piccola folla eterogenea si strada lungo il tracciato del labirinto che la reverenda Lauren Artress ha fatto incastonare nella grande spianata davanti alla Grace Cathedral, la più celebre chiesa di San Francisco. Ognuno cammina alla propria andatura. Ci sono giovani e anziani, credenti non credenti, donne incinte e malati terminali, persone sotto stress e altre che stanno benone e che «fanno il labirinto» semplicemente per stare ancora meglio.

Spiega il reverendo Artress, pastore episcopale, teologa di fama nonché psicoterapeuta: «Quando lo percorri la mente si quieta e cominci a capire cosa ti succede dentro. Diventi trasparente. Capisci le ragioni della tua rabbia, capisci il motivo dei tuoi giudizi negativi sugli altri su te stesso. Impari a conoscerti meglio».

Unendo l'antico al neomisticismo New Age, il reverendo Artress ha fondato un movimento mondiale per il recupero del labirinto come strumento per la crescita spirituale. E il successo della sua iniziativa, negli Stati Uniti e all'estero, è sorprendente. In un paio d'anni sono comparsi centinaia di labirinti in chiese, centri per anziani, ospedali, i, scuole e persino aeroporti. Alcuni sono fatti di pietra, altri sono disegnati con la polvere gesso, altri ancora sono tracciati nei parchi con il tagliaerba. Esiste un sito Internet gettonatissimo (www.gracecom.org) che fornisce consigli su come allestire proprio labirinto e vende confezioni fai-da-te a 125 dollari. Obiettivo per il Duemila: convincere milioni di persone in tutto il mondo ad accogliere il nuovo millennio con una camminata nel labirinto.

Lauren Artress venne fulminata dall'idea del labirinto e della sua «modernità» sette anni fa mentre faceva ricerche teologiche. Andò a visitare il labirinto duecentesco nella navata della cattedrale di Chartres. Lo trovò coperto dalle sedie sistemate lì per i turisti. Rimosse le sedie lo copiò e, di ritorno a San Francisco, fece disegnare una replica su un gran telone che sistemò nella sua chiesa. Fu l'inizio di un grande, inaspettato revival. Quest'estate la Artress tornerà a Chartres - per officiare alla «riapertura» del labirinto che la ispirò.

Il labirinto è un archetipo - Carl Jung lo chiamava «l'archetipo della trasformazione» - che ci arriva dalle civiltà più antiche e che ha lasciato tracce - in forme diverse - in tutti i continenti. Ma è soprattutto come simbolo religioso che l'immagine del labirinto si è diffusa nel mondo. In Oriente prese la forma del mandala degli hindù e dei buddhisti. In Occidente divenne il simbolo medievale della rotta dei pellegrini.

Il labirinto «occidentale» si snoda in una serie di cerchi più o meno concentrici che portano a un unico centro. In questo è profondamente diverso dal dedalo, che prende il nome dalla mitica creazione di Dedalo a Creta e che evoca piuttosto l'idea dello smarrimento, di una via piena di ostacoli e trabocchetti, dalla quale si riesce a uscire.

Durante il Medioevo i fedeli percorrevano regolarmente in preghiera il labirinto nelle grandi cattedrali, a imitazione dei pellegrini. Ma la pratica era persa nei secoli. Ora ha ritrovato nuova vita sotto l'impulso delle nuove filosofie e terapie emerse in questi anni sulla costa occidentale americana. Conoscenza di sé, medicina alternativa, neomisticismo, integrazione tra pensiero occidentale e orientale - tutti questi aspetti trovano uno sbocco naturale nel labirinto. Che in tipico spirito «californiano» ognuno poi libero percorrere come crede. Chi per trovare più forza, chi per mettere fuoco le proprie priorità, chi per liberarsi di un peso, chi - come una moderna pellegrina ha detto di recente al *New York Times* - «per fare un balletto con la mia anima».

Andrea di Robilant

Morto a 86 anni il teologo tedesco a lungo avversato dai rigoristi

Haering, la morale dal volto sorridente

Per le sue idee sulla contraccezione subì attacchi furiosi

«I rigoristi cattolici considerano tutte le norme della morale sessuale contenute nei manuali dei secoli scorsi assolute e universali, senza porsi la domanda delle conseguenze anche funeste per minimo di inculturazione della morale cristiana in culture diverse da quelle in cui le norme tradizionali erano elaborate».

A scrivere queste cose era padre Bernardo Haering, il più grande dei maestri di teologia morale in questa stagione storica della Chiesa: un maestro non «rigorista» appunto, propugnatore di una «etica della responsabilità» nei confronti di «etica dell'obbedienza» o di una «obbedienza degenerata». Haering è morto l'altro ieri in un convento dei redentoristi vicino a Monaco di Baviera, dove si era ritirato da diversi anni dopo essere stato privato delle corde vocali in seguito a laringectomia. Era nato a Böttingen, in Germania, nel 1912. Apparteneva alla congregazione religiosa dei redentoristi, fondata dal napoletano Sant'Alfonso Maria de' Liguori, anch'egli, nel '700, famoso maestro di spiritualità e di teologia morale.

Haering aveva insegnato per trent'anni all'Alfonsiano, istituto superiore di teologia morale a Roma, e al Concilio Vaticano II fu i periti che contribuirono alla stesura di importanti testi conciliari. Non era uno che se ne stava isolato su una cattedra, ma si era fatto predicatore di missioni popolari e di esercizi spirituali, nonché animatore di gruppi di preghiera. I i testi più famosi, *La legge di Cristo* e *Liberi e fedeli in Cristo*, hanno nutrito spiritualmente generazioni di seminaristi, di preti e laici cattolici.

La sua passione è stata quella di portare la teologia morale una concezione meccanicistica di applicazioni norme non solo alla valorizzazione della responsabilità della persona, ma perfino a un rapporto di amore del peccatore verso Dio. In questo senso, si sentiva particolarmente toccato da uno degli aspetti più tormentati della morale cattolica oggi, la morale coniugale.

E fu particolarmente su questo punto che dovette i sospetti Sant'Uffizio e gli attacchi, a volte furiosi, di alcuni teologi «rigoristi». Maestro dal volto sorridente, un sorriso adottato quasi professionalmente nel contatto con uomini peccatori, travagliati nell'anima, l'unica volta che arrabbiò davvero fu quando, agli inizi del 1989, in un convegno al Laterano, un monsignore romano, uno dei teologi intransigenti, anzi senza misericordia, uno che si diceva molto vicino a papa Wojtyla, sostenne che la contraccezione si dovesse considerare uguale all'omicidio. Per questo accusò apertamente Haering, affermando che egli faceva parte quei teologi convinti che «la libertà dell'uomo e la siano fondamento di tutto, per cui è illecito appellarsi a Dio».

Dal suo rifugio tedesco Haering lanciò una proposta: che il Papa facesse grande consultazione tra vescovi, facoltà teologiche, organizzazioni di laici, Chiese cristiane separate da Roma, soprattutto la Chiesa ortodossa, per sentire che cosa ne pensasse la comunità dei credenti sulla questione della contraccezione. Era una richiesta ardita, e anche utopica. Nemmeno dopo cammino di duemila anni di cristianesimo, nemmeno in tempi di mature democrazie, si chiede ai Papi di sottoporsi a referendum.

Uno dei punti della posizione di Haering era: il problema di fondo non è questione di contraccettivi o no; se si vogliono figli per egoismo, non vale mettersi a posto la coscienza ricorrendo ai metodi naturali (Ogino-Knaus o Billings); la decisione di avere figli è presa con responsabilità di fronte a Dio, in un clima di amore coniugale fedele e affettuoso.

Wojtyla, ovviamente, non fece il referendum, il vecchio teologo moralista ebbe forse un po' di consolazione quando, qualche tempo dopo, il Papa espresse più meno lo stesso concetto affermando: «Non è possibile praticare i metodi naturali come variante lecita di una scelta di chiusura alla vita, che sarebbe quindi sostanzialmente analoga a quella che ispira la contraccezione».

Domenico Rio

Sulla questione voleva un referendum fra tutti i credenti

Contrapponeva l'etica della responsabilità a quella dell'obbedienza

Bernardo Haering

[redacted] Dissepolto dagli archivi del Kgb esce in America il romanzo della sua infanzia

Con gli occhi di Bukharin bambino

In carcere il leader divenne narratore

MOSCA
DAL NOSTRO CORRISPONDENTE

Scritto nei sotterranei della Lubjanka, nell'inverno 1937-38, *Vremena* (Stagioni), il romanzo di Nikolaj Bukharin, è rimasto sepolto nell'archivio supersegreto di Stalin per cinquant'anni. Sconcertante testimonianza della maniacale tendenza del sistema [redacted] conservare tutto. Forse con la certezza che i documenti, che oggi servono alla sua esecrazione, [redacted]rebbero un giorno divenuti cimeli della sua vittoria.

La traduzione inglese del libro è appena uscita negli Stati Uniti con il titolo *How It All Began* a cura del sovietologo Stephen F. Cohen presso la Columbia University Press.

In Russia il romanzo di Bukharin era stato pubblicato nel 1994, qualche anno dopo la sua «liberazione» da parte della perestrojka gorbacioviana insieme all'ultima lettera scritta alla moglie Anna Larina, e che ella ricevette appunto cinquant'anni dopo.

Nikolaj Ivanovic Bukharin lo scrisse, probabilmente, per non uscire di senno, per non essere [redacted] praffatto dai pensieri che la [redacted] storia personale e [redacted] sue condizioni del momento certamente gl'imponevano. Erano gli stessi giorni in [redacted] egli scriveva a Stalin - già sapendo cosa lo attendeva, ma con un barlume di speranza ancora acceso -: «Sono abbastanza maturo da capire che i grandi progetti, le grandi idee, i grandi interessi pongono ogni altra cosa in secondo piano. E che sarebbe misero mettere la questione della propria persona accanto e insieme a compiti storici mondiali».

Ma queste parole erano ormai un ultimo tentativo di mentire al suo carnefice e forse anche a se stesso. Era già passato un anno dal suo arresto, il 27 febbraio 1937, insieme [redacted] Rykov, sulla porta d'uscita dalla seduta del comitato centrale, [redacted] cui aveva ascoltato l'atto d'accusa di Molotov, Stalin presente [redacted] silenzioso. I tempi stringevano, [redacted] processo incombeva, la condanna era inevitabile, la via d'uscita era solo la morte. L'unica speranza riguardava il modo in cui morire: se con una goccia di veleno, che Bukharin invocò fino all'ultimo, o una di piombo.

[redacted]

«Stagioni» racconta la vita di un fanciullo alla fine del secolo scorso

Così [redacted] letto l'unico romanzo di Bukharin. Quando Anna Larina me ne fece scorrere una ventina di cartelle che lei stessa aveva dattiloscritto, confesso che ne fui deluso. Erano tempi [redacted] cui si cercava[redacted] documenti sensazionali dagli archivi. [redacted] trovarsi di fronte [redacted] un romanzo autobiografico tutto centrato sull'infanzia di Bukharin, mi parve poca [redacted]. Invece c'era più d'una ragione perché venisse letto. Storica, letteraria [redacted] infine psicologica.

L'infanzia di Kolia Petrov, nell'ultimo decennio del secolo, [redacted] una splendida descrizione d'ambiente, che fa tra l'altro giustizia di una miriade di oleografie dell'epoca zarista emerse in questi anni, in cui la furia iconoclasta antisovietica non ha trovato di meglio che - per citare il lungometraggio di Stanislav Govorukhin - esaltare *La Russia che abbiamo perduto*. Come dire? L'ironia, e la ferocia, della storia hanno voluto che questo libro vedesse la luce quando ormai non c'era più né l'Urss, né il Partito comunista bolscevico, né il minimo interesse per «l'uomo nuovo» in cui Bukharin credeva. Ma ci offre una testimonianza di prima mano di quel mondo da cui nacquero Lenin e Trotskij e Bukharin [redacted] Stalin, che non doveva essere il migliore tra quelli possibili.

E c'è una ragione letteraria che lo rende interessante. Bukharin si rivela qui non solo come sociologo, o il filosofo che fu. Il mondo del bambino è visto con gli occhi del bambino, colorato, vivido, pieno di fiori [redacted] prati, alberi [redacted] uccelli, insetti e bestie selvatiche e domestiche. Cose viste dal basso, così [redacted] bambino vede tutti i dettagli della vita quotidiana, i colori e i suoni, e gli odori, e ricor[redacted] battute di spirito degli adulti, e colleziona i loro tic. Anna Larina era solita dire - e lo scrisse nelle sue memorie - che «Nikolaj Ivanovic era così infantile che non poté mai, fino in fondo, staccarsi dalla sua infanzia».

E c'è qui il risvolto psicologico forse più straziante. Sebbene *Vremena* sia incompiuto, è [redacted]vidente - dal dettaglio con cui l'autore si sofferma sui primi anni della sua vita - che lo scopo non [redacted] quello di scrivere un romanzo autobiografico che abbracciasse tutta la vita. Bukharin scrive allora il «romanzo della [redacted] infanzia» forse anche per proteggersi dal presente, per tornare ad essere se stesso, prima ancora di essere divenuto ciò che avrebbe posto le premesse per la [redacted] morte. Certo anche perché pensava che una biografia d'altro genere, che confinasse [redacted] il presente, sarebbe stata distrutta, [redacted] non avrebbe mai visto la luce.

Gli avevano restituito libri [redacted] carta solo nel giugno 1937, dopo che egli [redacted] firmato, sotto il ricatto di ritorsioni contro [redacted] moglie [redacted] figlio, il protocollo di accusa. Ne approfittò per scrivere un saggio, *Arabeschi filosofici*, un libro di versi e *Stagioni*. Tre disperati tentativi per restare vivo al di là della morte, senza aver potuto rendersi conto del perché [redacted] era giunta.

Giulietto Chiesa

Nikolaj Bukharin, qui in una caricatura [redacted] Levine, scrisse «Stagioni» fra il '37 [redacted] il '38

[redacted]

Morì con la dignità d'una figura tragica

PRINCETON

QUALSIASI cosa tu legga, qualsiasi cosa tu senta, per quanto orribile possa essere tutto questo, nonostante ciò che essi potranno dire o ciò che io potrò dire - sopporta *tutto* con coraggio e con calma. Prepara la famiglia. Aiutali tu. Temo per te e per gli altri, ma soprattutto per te. Non ser[redacted]. Ricordati che la grande causa dell'Unione Sovietica vive, e *questa* è la cosa più importante. Di fronte ad essa, i destini individuali sono transitori e miserabili. Ti aspetta una prova tremenda. Ti supplico, mia carissima, raccogli tutta la tua forza, tendi tutte le corde del tuo cuore, non permettere che esse si rompano».

Queste parole che Nikolaj Bukharin scrisse dal [redacted] in una lettera alla moglie Anna Mikhailovna Larina il 15 gennaio 1938 permettono di toccare con mano la grandezza tragica e inspiegabile della fine del leader bolscevico, messo a morte per ordine di Stalin il 15 marzo 1938 dopo uno dei più famigerati processi.

Koestler in *Buio [redacted] mezzogiorno* scrisse che Bukharin quando si presentò nell'aula del processo era ormai un uomo moralmente distrutto, sinceramente pentito per [redacted] stato in passato un oppositore di Stalin, pronto a confessare come ultimo atto di sottomissione al despota.

La verità credo sia un'altra, [redacted] lo si può vedere [redacted] passo della lettera alla moglie che ho citato. Mentre sopporta la prigionia e l'umiliazione di un processo che deve concludersi per volere di Stalin con una piena confessione dei più orribili crimini perpetrati contro la causa dell'Unione Sovietica, [redacted] lurido, piccolo Bukharin», come lo definì [redacted] stampa staliniana, è certo [redacted] che crede an[redacted] nella causa del comunismo e considera il fine collettivo più importante degli individui, ma non è un uomo moralmente distrutto.

Purtroppo l'archivio presidenziale russo non ha ancora restituito i verbali del processo, ma anche dalla versione purgata pubblicata dalla stampa staliniana si coglie che il leader bolscevico [redacted] si piega. La «confessione» è in effetti una dichiarazi[redacted] di innocenza: «Sono colpevole - queste le parole di Bukharin - di tutti i crimini commessi da questa organizzazione controrivoluzionaria, indipendentemente dal fatto che io sapessi [redacted] meno [di tali attività] e indipendentemente dal fatto che [redacted] abbia preso parte o meno ad alcun atto specifico». La seconda parte della frase, [redacted] fin troppo evidente, contraddice la prima. Come ha scritto Robert Tucker Bukharin morì credendo ancora nel comunismo, ma con la dignità di una figura tragica.

Maurizio Viroli

[redacted] E GENTE

[redacted] e [redacted] tra gli alluvionati

SALERNO. Riccardo Muti dirige stasera al Teatro Verdi un concerto di solidarietà dell'Orchestra Filarmonica della Scala [redacted] favore delle popolazioni colpite dall'alluvione del 5 maggio. Il maestro donerà [redacted] suo cachet, gli orchestrali 25 milioni. Il concerto sarà trasmesso in diretta da tv private perché sia seguito da chi rimanesse sprovvisto [redacted] biglietto. [Agi]

A Aqaba l[redacted] chiesa più antica del mondo?

AMMAN. Alcuni archeologi americani affermano di aver trovato la chiesa più antica [redacted] mondo a Aqaba in Giordania. L'edificio, portato alla luce dopo un anno di scavi, sembra possa risalire [redacted] tardo Ter[redacted] Secolo. Thomas Parker, storico all'Università della Carolina [redacted] Nord e direttore del progetto Aqaba romana, ha dichiarato al *Jordan Times* che, se le datazioni risulteranno esatte, sarà stato scoperto l'edificio più antico adibito [redacted] chiesa. [AdnKronos]

Morto [redacted] scrittore [redacted] Ambrière

PARIGI. E' morto mercoledì a [redacted] anni lo scrittore, giornalista e critico Francis Ambrière, premio Goncourt 1940 per *Les grandes vacances* [redacted] decano della giuria del premio Renaudot. Nato a Parigi nel 1907, cominciò come redattore alle *Nouvelles littéraires*. Dopo la guerra di[redacted] le Guides Bleus della Hachette (1945-72) [redacted] nello stesso periodo l'Université des Annales. Dal 1958 al 1969 [redacted] direttore di *Connaissance du monde*. [Ansa]

Mosex a [redacted] primo [redacted] del [redacted]

NEW YORK. Nasce [redacted] Manhattan il «Mosex», il museo del sesso. L'idea è di Alison Maddex, l'artista d'avanguardia da cinque annni [redacted] pagna della femminista Camille Paglia. All'angolo fra la Quinta Avenue e la 27esima Strada, promette un approccio «accademico [redacted] interdisciplinare» alla materia, allo scopo «di elevare lo status del sesso, non di mantenerlo al livello del peep-show». [redacted] «Mosex» si aprirà all'inizio dell'anno prossimo. Ai visitatori offrirà una mostra d'arte in tema, un auditorium multimediale per [redacted] performance e una cafeteria con cibi afrodisiaci. [AdnKronos]

[redacted] AL GIORNALE

Troppo silenzio sulla Guinea in guerra. Tele-partita delle delusioni

Fame [redacted] malattie [redacted] mila profughi

Da più [redacted] venti giorni in Guinea Bissau è guerra. Migliaia i morti, 400.000 i profughi, falcidiati dalla fame e dalle malattie. Gli [redacted] sono quasi tutti scappati. A dare assistenza ai profughi [redacted] rimasti solo i missionari, di cui più [redacted] 100 italiani. Il Senegal, che appoggia con truppe ed armamenti il presidente Vieira, ha chiuso le frontiere impedendo [redacted] passaggio degli aiuti umanitari: l[redacted]ve alimentari sono finite, così come sono finiti i medicinali.

Le istituzioni nazionali ed internazionali - sollecitate dalle congregazioni religiose - hanno dichiarato la loro disponibilità ad intervenire «non appena cesseranno i combattimenti» (!), mentre gli appelli [redacted] Papa cadono nel vuoto. Nessuno che parli di come farli cessare, i combattimenti. E' evidente che dietro l'apparente impotenza a fermare la guerra vi [redacted] interessi, politici, militari ed economici, delle potenze occidentali.

In questo scenario [redacted] morte e di desolazione i mass-media giocano al meglio il loro ruolo attraverso il silenzio. La notizia dei combattimenti in Guinea Bissau viene taciuta, al massimo rifilata in trafiletti, articoli occasionali o, per la televisione, in [redacted] impossibili. Si impedisce [redacted] questo modo una piena informazione sui fatti [redacted] diffusione di opinioni critiche. Trovano più spazio nelle pagine di politica estera notizie sul museo dedicato [redacted] Lady D oppure clamorose news tipo «Italiano cade dal dromedario», «Stop alle aste delle casse di tè», ...

Per situazioni analoghe, o anche di molta minore gravità, il ruolo dei mass media [redacted] invece stato importante per mobilitare le coscienze e la diplomazia internazionale. Troppe volte è stato [redacted] provato [redacted] il peggior [redacted] delle popolazioni povere in difficoltà sia il silenzio di quelle ricche.

Giovanni Merlo
Piero Cocco-Ordini
Associazione «Gruppo Amici padre Oscar», Milano

[redacted] Chinaglia «aiuta» a soffrire di più

La deprimente partita italofrance[redacted] di venerdì è stata resa ancor più penosa dal telecronista Pizzul male accompagnato da Giorgio Chinaglia, molto tempo fa calciatore con i soprannomi di Giorgione e di Bigqualchecosa. Banale l'uno, infondato l'altro che gridava «gol» improbabili o strascicava rochi commenti che neanche un profano avrebbe azzardato. Alla Rai qualcuno ha ascoltato? Qualcun altro potrebbe riascoltare? Magari solo per regolarsi, un'altra volta.

Guido Rezzonico, Venezia

Giù le mani da Pizzul

Eminenti critici tv definiscono «noiose» le telecronache di Bruno Pizzul. Sostengono che vada affiancato da un commentatore tipo qualche [redacted] calciatore, per illuminare di competenza specifica la telecronaca e interrompere il «rosario». A nostro giudizio, Pizzul possiede una capacità unica nel «leggere» [redacted] partita, [redacted] competente e preciso, ed è l'unico telecronista in grado di rendere interessante anche una partita noiosa. I personaggi a lui affiancati non fanno altro che ripetere cose ovvie, col solito campionario di frasi-tipo, in alcuni casi abolendo anche l'uso del congiuntivo; raramente si lasciano sfuggire [redacted] commento strettamente tecnico per il quale sarebbero pienamente qualificati. Per le cronache divertenti e ricche di humour, va già forte la Gialappa's.

Franca [redacted] Carlo, Torino

[redacted] di clandestini per la mia pensione

Il Tg 3 del 26 giugno dava notizia del solito e preoccupante sbarco di clandestini africani a Lampedusa [redacted] dei conseguenti problemi [redacted] accoglienza. [redacted] compariva sul teleschermo Giuliano Ferrara che dall'alto della sua mole asseriva che l'arrivo dei clandestini non è facile da contrastare per l'estensione delle nostre coste e che in fin dei conti queste persone per l'Italia sono necessarie dato il nostro decremento demografico; e per non trovarci in un prossimo futuro [redacted] molti vecchi e con il pagamento delle loro pensioni a rischio.

Considerando che sono anch'io un pensionato, vorrei sapere come si può asserire che l'arrivo di questa gente, per lo più donne, bambini o persone senza esperienza di un qualsiasi lavoro e con salute precaria, possa in futuro garantire la mia pensione considerando l'aumento della disoccupazione che sul piano nazionale supera il 12 per cento.

D. Pornatto, Torino

[redacted]

LA [redacted]

Gentile Signor Del Buono, sono un'assidua [redacted] affezionata lettrice della [redacted] rubrica e apprezzo la misura delle sue risposte. Vengo al sodo. Lei mi sembra sensibile anche al problema degli animali e vorrei sottoporle un quesito. Mi sa dire che fine fanno i cani, i cavalli e i muli adoperati dalle Forze dell'Ordine per svolgere funzioni rischiose o di rappresentanza quando vengono dimessi dopo anni [redacted] servizio?

Elisabetta Bancherio
Torino

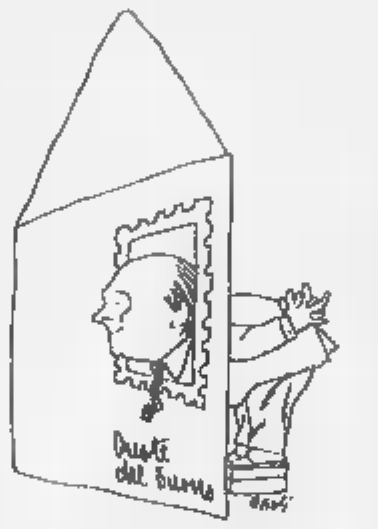

Che fine fanno cani e cavalli «soldati»?

La sua domanda [redacted] legittima, gentile Signora, di cui spero di non aver sbagliato l'interpretazione della firma. E illegittima è senz'altro la mia mancanza di notizie precise [redacted] proposito al suo quesito. Lei dice: «Recente è il caso di due pastori tedeschi a Torino salvati dall'eutanasia perché ospitati presso un canile. Possibile che ai tanti cani e cavalli e muli non si riservi un trattamento cristiano al termine della vita? Mi sembra di [redacted] esagerare se affermo che forse essi seguono la stessa sorte di quei poveri vecchi che lo Stato non riesce [redacted] mantenere decorosamente sulla via del tramonto. Animali [redacted] uomini sono accomunati nello [redacted] destino? La ringrazio di cuore per il tempo che mi dedica e spero di leggerla ancora per molto, molto tempo...».

Non molto tempo fa giornali e telegiornali si sono occupati di [redacted] certo numero di cavalli militari di cui era stata ventilata la soppressione per fine carriera. Ma se ne è parlato solo perché in difesa di quei cavalli era intervenuto Alberto Sordi, autore e interprete [redacted] tanti film anche di *Nestore*, una patetica storia dei rapporti tra un vetturino e il suo cavallo. Sordi è un attore straordinario che si è affermato proponendoci una smisurata sfilata di personaggi significativamente italici. In gran parte [redacted] tratta di veri [redacted] propri felloni, ma rarissimamente la sfilata viene interrotta da qualche apparizione di bontà. *Nestore* ci offre un vetturino e un cavallo decrepiti, ma ostinati a salvarsi reciprocamente; il vetturino per salvare il cavallo dalla macellazione, il cavallo per salvare il vetturino dall'ospizio. Un film insolito per Sordi e dominato dalla sensibilità.

Così Sordi ha comunicato di volere occuparsi dei cavalli smilitarizzati, di interessarsi al loro futuro. I giornali e i telegiornali ne hanno parlato per un poco. Ma poi con la superficialità assoluta dell'informazione, [redacted] ho saputo più nulla. Del resto, *Nestore* [redacted] ha avuto un gran successo al cinema. Evidentemente la gente non si aspetta la sensibilità da Sordi. La sua lettera, gentile Signora, mi fa vergognare un poco. Mi informerò.

Oreste del [redacted]

[redacted]

Non invocate [redacted] arrivi l'Italia è sovraffollata

In questa bell'Italia, [redacted]lti si lacerano le vesti, angosciati dalle scarse natalità [redacted] invocano l'arrivo degli extracomunitari per sopperire alle nostre carenze demografiche.

Se facciamo un raffronto, [redacted] esempio, con la Francia, balza all'occhio come su un territorio più ampio viva un numero d'abitanti inferiore [redacted] quello della nostra Penisola.

In effetti, in Italia c'è, a mio parere, un sovraffollamento.

Geograficamente possiamo notare come la dorsale appenninica renda scarsamente abitabile un'ampia porzione dello «Stivale», per cui ne consegue che nella pianura padana ed in altre aree b[redacted] individuabili s'ammassano molti residenti.

Da tutto questo ne conseguono: l'inquinamento dei fiumi, la forsennata cementificazione e così via.

Occorre un rapporto equilibrato tra [redacted] abitanti e chilometri quadrati [redacted] non [redacted] vuole rovinare senz'appello questo nostro Paese.

Enea Dè Tomai
Roncalceci (RA)

[redacted] merita quei falsi [redacted]

Sono triste, nervosa e molto delusa per colpa [redacted] giornalisti, ma soprattutto per colpa di tutti quelli che si consideravano «fans di Eros». «Una città contro un cantautore...». «Ma chi se ne frega, avrà pensato colui che canta...» e ancora «proprio [redacted] nessuno dei 30 mila spettatori al Delle Alpi [redacted] andata giù che [redacted] concerto sia durato solo 1 ora e mezzo» etc... Sono queste frasi che non mi vanno giù, lui non se lo merita!

Eros è [redacted] mio cantante preferito e quello allo Stadio di Torino [redacted] il primo concerto del mio idolo [redacted] cui assistevo... Ero in prima fila! Mi sentivo tremendamente agitata, forse anche perché reduce dalla seconda prova scritta di maturità (neanche questo mi ha impedito [redacted] andare da lui: appena finito sono corsa al Delle Alpi!). Appena l'ho visto, «con il suo cappellino e le sue bermuda», sono scoppiata in un pianto che non so se era più per la felicità o per il timore di un'emo[redacted]one mai provata prima. «Ancora [redacted] minuto di sole» è una delle canzoni che mi piacciono di più, ma ne avrò canticchiato [redacted] e no 2 o 3 parole... non riuscivo a parlare. Lui non ha idea [redacted] quello che ho provato, volevo abbracciarlo, volevo dirgli quanto le sue canzoni mi aiutino ogni giorno che vivo, ma purtroppo, se [redacted] sei raccomandato [redacted] se nessuno scrive per te [redacted] «Carràmba», tutto questo rimarrà un sogno. [redacted] non m'importava, [redacted] a pochi metri da lui e mi ha addirittura sorriso (anche [redacted] questo caso non esistono parole adatte!), desideravo ardentemente sentisse la mia voce mentre cantavo le [redacted] canzoni... magari mi ha sentita!

Poi sono arrivati gli accendini, lui li prendeva palleggiando come fa con il suo adorato pallone, scherzava [redacted] non diceva nulla. Ora, visto che siete persone intelligenti in grado di ragionare, spiegatemi se al posto suo, con un chitarrista ferito in un occhio (e sottolineo [redacted] un occhio») da [redacted] moneta e con davanti a [redacted] un oceano di persone [redacted]sciute, vi sareste sentiti così forti da continuare ad animare il vostro spettacolo come se niente fosse accaduto. Posso ancora capire voi giornalisti, che vi limitate a descrivere fatti di cronaca [redacted] commentarli, ma loro... quelli che si dichiaravano fans di Eros Ramazzotti, che cosa fanno ora? Pensano ai soldi del biglietto! Che importa [redacted] lui e la band rischiavano di farsi male. Gli unici stupidi buffoni sono stati quelli che hanno pagato le 41.000 lire [redacted] poi, invece di godersi quello che sarebbe stato [redacted] concerto magnifico, hanno preferito divertirsi tirando accendini e monete.

Non gliene importa neanche che abbia chiesto scusa, lui che è civile, tutto quello di cui si preoccupano [redacted] loro interessi.

Elena Dessì, Chieri (To)

Le lettere vanno inviate a:
LA STAMPA
Via Marenco 32, 10126 TORINO
fax 011 - 6568924
e-mail lettere@lastampa.it

«Butterfly» apre la stagione del Teatro d'Opera di Santa Fe: un'astronave argentata nel deserto del New Mexico

Una farfalla canta fra i cowboy

Ma il vero spettacolo è il pubblico

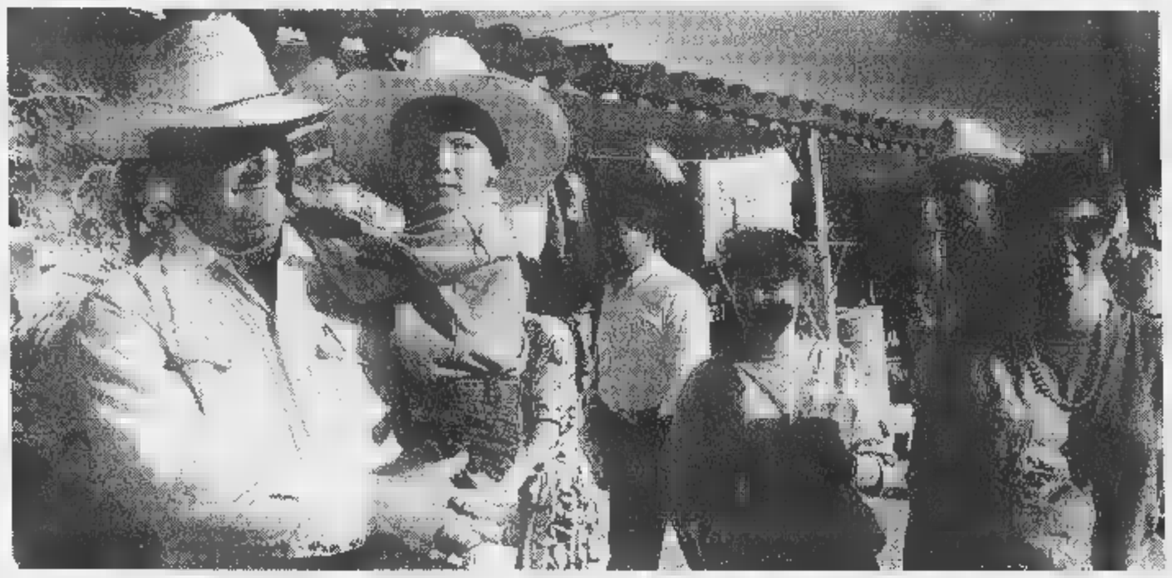

Qui sopra, [illegible] di cowboy del New Mexico; in alto a destra, il manifesto di Leopoldo Metlicovitz per la «Butterfly»

Il teatro fondato nel '57 da John Crosby violinista di New York che amava la natura

[illegible]

DAL NOSTRO INVIATO

In una notte d'inizio [illegible] farfalla canta nel deserto [illegible] duemila persone [illegible] fermano ad ascoltarla, tra stelle e lampi, a bordo di un'astronave che un marziano sognatore fece atterrare nel New Mexico, l'unica ufficialmente riconosciuta: il teatro dell'Opera di Santa Fe.

Andare alla serata inaugurale della stagione è un triplo spettacolo. Il primo spettacolo è la strada per arrivarci. Bisogna lasciare Santa Fe, i suoi flauti suonati dagli indiani mendicanti per compiacere i turisti saccheggiatori di presunta bigiotteria sacra [illegible] prendere la statale 64 [illegible] direzione di quell'altro spaccio archeologico [illegible] la poetica gloria che fu, chiamato Taos. Qui come altrove, l'unico splendore che sopravvive al tempo [illegible] quello della natura che, appena dimenticata la città, esplode sotto il cielo più terso d'America. Per arrivare all'Opera bisogna uscire in direzione delle montagne del Sangre de Cristo, altezza duemila metri. Dopo [illegible] serie di curve, appare l'astronave: bianca e argentata, sfolgorante nella [illegible] luce del tramonto. Quando, a [illegible] molti chilometri da qui, un intero paese (Roswell) sostenne di [illegible] visto atterrare i marziani, li considerarono pazzi, salvo poi costruire la misteriosa base Area 51, dove nessuno ha [illegible] spiegato cosa accada. E quando, nel 1957 un uomo di nome John Crosby decise di portare l'opera nel deserto, ci furono reazioni simili. Crosby veniva da New York, suonava il violino dall'età di otto anni, aveva combattuto nella seconda guerra mondiale, diretto musical a Broadway e si era trasferito in New Mexico per amore della natura. Aravo con il trattore e, nelle pause, suonava. La [illegible] musica non gli bastava, i ricordi neppure. Voleva l'orchestra ad alta quota, sotto le stelle e voleva farla ascoltare alle persone che aveva vicino. Mise giù qualche panca, tirò su [illegible] palco senza fondale [illegible] diresse la prima *Butterfly* (anche se molti si sarebbero aspettati *La Fanciulla del West*) davanti a 408 persone avvolte in coperte indiane per ripararsi dal vento. Oggi [illegible] il [illegible] teatro è uno dei più spettacolari al mondo e da quest'anno ha una nuova copertura per impedire che i temporali bagnino [illegible] pubblico, iniziativa che ha suscitato polemiche [illegible] rimpianti tra la curiosa gente di Santa Fe.

[illegible] secondo spettacolo è proprio quello: il pubblico. Ritirando il biglietto avevo chiesto al corpulento impiegato se ci fossero regole particolari per l'abbigliamento nella serata di gala. Aveva posato sul banco una manona ingioiellata e tuonato: «This is not Vienna, Tommy Boy». [illegible] che non è Vienna e si vede subito. E' la fantastica, rilassata America che mischia il sacro con il profano, il whisky con la coca cola, lo smoking con i camperos. Sono arrivati tutti [illegible] [illegible] paio d'ore di anticipo. La cena «prima della prima» la consumano nel parcheggio. Aprono il tavolo da picnic, ci mettono [illegible] un cero per fare atmosfera nel tramonto, tartine, formaggio, frutta, vino bianco della California. Sono, anche loro, frizzanti. Le auto sono quasi esclusivamente jeep. Risalta [illegible] Ford Ltd interamente ricoperta di tappi a corona, bottoni [illegible] palline da tennis, «art car», opera di un uomo di Chicago che si fa chiamare Mister Imagination, proprietà di [illegible] cittadino di Santa Fe, talvolta concessa in esposizione a musei d'arte moderna, perfettamente funzionante. Per descrivere gli abiti del pubblico ci vorrebbero «coloristi» e «modaioli» da prima della Scala, se sopravvivessero allo choc. L'uniformità dello smoking è spezzata dal laccio di cuoio al collo [illegible] clamorosamente contraddetta nel finale da un paio di infradito che mostrano unghie maschili pitturate di verde. La giacca a code del tight si accompagna, sdrammatizzando, [illegible] jeans e scarpe da tennis. Dalla trasparenza delle gonne emergono stivali da cowboy. Ostaggi del conformismo, restano gli indiani: lui con la cravatta regimental, la squaw in abito di paillettes. Si vede perfino (oasi [illegible] miraggio?) una donna americana vestita in modo elegante. Sull'altro fronte occhieggia il bermuda maschile, liberando polpacci forti e arrossati dal sole. Il papillon s'accolora, l'atmosfera s'accalora: l'accordar degli strumenti richiama il pubblico in sala.

Il terzo spettacolo [illegible] lo spettacolo. A cominciare dal palco su cui avviene: senza fondale, come quando l'avventura di John Crosby cominciò. Una parete della casa dove esplode la tragedia sentimentale di Cio-Cio-San è un rilievo del Sangre de Cristo. Stelle create dai proiettori si mischieranno a quelle vere. La luna che cala alla fine del primo atto dovrebbe [illegible] finta, ma non ci [illegible] può giurare. Non è ancora tempo di Puccini. Prima della *Butterfly* Crosby dirige l'inno nazionale e il pubblico lo canta in piedi, con passione, applaudendosi alla fine.

Poi è amore e delusione, tradimento e rimorso, ritorno tardivo e suicidio fuori dal tempo. Quasi nessuno sembra accorgersi che sta seguendo [illegible] dramma in cui l'americano (Martin Thompson nella parte di Pinkerton) recita il ruolo del cinico e porta alla disperazione una squisita ragazza giapponese data in moglie a un soldato all'età di quindici anni (Miriam Gauci impersona Cio-Cio-San). Le cose cambieranno dall'anno prossimo, quando verrà applicata sul retro della poltrona davanti allo spettatore una macchinetta che traduce il testo dall'opera in inglese, uccidendo per sempre la poesia dell'intuizione. Ma a quel [illegible] l'America non [illegible] resistere: tecnologia [illegible] controllo, immaginazione [illegible] e pragmatismo. Durante la pausa tra il primo e il secondo atto, nella terrazza Stravinsky affacciata sulla mesa, il pubblico esprime commenti favorevoli. Un lampo li sottolinea. Bisognerebbe essere un musicologo per intervenire. Ma qualunque «bruco» cantasse in questo scenario sarebbe una «farfalla».

Gabriele Romagnoli

VERUCCHIO ESTATE '98

SCM

CARIM Cassa di Risparmio di Rimini SpA

Comune [illegible] Verucchio
Assessorato alla Cultura
Pro Loco Verucchio

Con il Patrocinio di:
Regione Emilia Romagna,
Provincia di Rimini,
Comunità Montana Valle del Marecchia

VERUCCHIO FESTIVAL
XIV edizione

PROFEZIE

ILLUMINAZIONI MUSICALI
SCRITTE SU FOGLIE DI PALMA

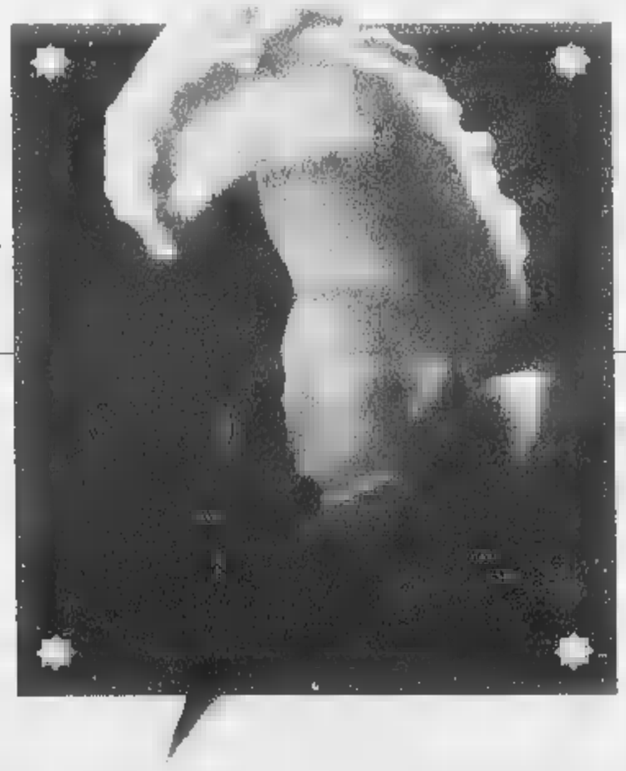

VERUCCHIO FESTIVAL

dal 17 al 31 Luglio 1998

Il festival viene trasmesso in diretta via Internet all'indirizzo Web: www.rivieranotte.com/paradiso

Direzione artistica:
Dell'Amore Management
Informazioni e prevendite:
Pro Loco Verucchio (RN) - Tel. 0541 670222
http://www.ejn.it/verucchio-festival

Ingresso Arena Mura del Fossato: lire [illegible]
Ingresso Rocca Malatestiana: lire 10.000
Abbonamento alle [illegible] lire 70.000

Programma

Venerdì 17 luglio - ore 21,15
Arena Mura del Fossato
Il Canto delle Sibille
Letture profetiche e musiche dell'Antica Roma
SYNAULIA *(Italia)*
Le grida dello Sciamano
Canti [illegible] danze dei pellirosse
THE GREAT AMERICAN INDIAN DANCERS *(Nord America)*

Martedì 21 luglio - [illegible]
Rocca Malatestiana - Sala Grande
Nishmat Hashmal
Celebrazione chassidica con
ROBERTO PACI DALÒ *(Italia)*

Venerdì 24 luglio - [illegible],15
Arena Mura del Fossato
Profezie Sacre
Canti sufi e profeti islamici
SHEIKH AHMED BARRAYN *(Egitto)*
Profezie Profane
Musica raï
ABDEL ALI SLIMANI *(Algeria)*

Martedì [illegible] luglio - ore 21,15
Arena Mura del Fossato
Le profezie di Grigorij Rasputin
Canti degli zingari russi
LOYKO *(Russia)*
L' apoteosi della lussuria
ed il crepuscolo dei crapulatori
LES TAMBOURS DU BRONX *(Francia)*

Venerdì 31 luglio - [illegible] 21,15
Arena Mura del Fossato
Songs of enlightenment
Omaggio al Tibet
ANGELO RICCIARDI *(Italia)*
La profezia del 13° Dalai Lama
Musiche, danze rituali e mandala
dei monaci buddhisti tibetani
KUNPEN LAMA GANGCHEN *(Tibet)*

ore [illegible]
Rocca Malatestiana - Sala Grande
I libri profetici di William Blake
Allestimenti visionari [illegible] sonori
ANDREA FELLI *(Italia)*

DATATRADE

cinetica

Rimini Golf Club

Con il Patrocinio:
Corriere
LA STAMPA

LE PAGELLE DI EDOARDO RAGONE: «Ho provato per voi Edilio di Genova e il Baia Paraelios di Parghelia»

IL RISTORANTE

Il porto del pesce fresco

E' una ghiottoneria ma, anche, un pezzetto di memoria, uno scampolo, dolce e grato, della storia di Genova. Il papà di Edilio Buscaglia aveva cominciato in periferia, in campagna, una campagna che gli ricordava il Piemonte di provenienza. Poi, era nato al porto, a dar da mangiare ad un pubblico in tuta. Alla fine degli Anni Cinquanta eccolo lì, nella primitiva struttura ampliata, nella grande trafficata arteria che costeggia lo stadio Marassi, lungo lo scorrere del Bisagno. Edilio è cresciuto lì, in quell'ambiente che una volta univa la trattoria al bar, alla latteria. Negli anni, fin dal 1971, quando il suo nome ha cominciato a campeggiare sull'insegna, ha visto passare tutti i nomi che contavano e che contano nel giornalismo italiano, sportivo e non. Il suo locale era la meta del dopopartita ed ai tavoli di questo ristorantino ormai diventato elegante, si sedevano gente come Nino Oppio, mostro sacro del Corriere della Sera e d'Informazione, Montanelli papà, e poi Marco Benedetto, Giulio Anselmi, Cesare Lanza.

Non preoccupatevi se qui dovete venire in macchina, tra questi falansteri di case assordate dal traffico: siete usciti dal casello di Genova Est dell'autostrada A 12 e avrete piegato verso il centro; poco prima di entrare da Edilio, sulla vostra destra, una piccola discesa vi porta nel parcheggio del ristorante. Venticinque provvidenziali posti macchina ma, soprattutto, quella frasettina che leggerete nel menu e che vi avverte di avere pazienza se, per caso, troverete sempre tutto il pesce indicato perché, *lavorando solo prodotti freschissimi*», magari quel giorno la pesca è quella che è.

Quindi, fidatevi, affidatevi e venite in questo ambiente raccolto, lussuoso, arioso, con le sue belle finestre basculanti, la sua salettina appartata, quella più grande, due piani sfalsati, dove sarete accolti con il sorriso sulle labbra e serviti con cordiale educata attenzione e professionalità, anche se non siete uno dei tanti clienti habitué che vengono ripetutamente da Edilio.

Il coperto costa 6000 lire, ma esso avrete focaccia splendida da sgranocchiare e anche, un pre-antipasto (una calda frittatina di ortiche fatta al momento, il giorno della mia prova). E poi cedete alla gola con i rossetti fritti, con i novellini lessati con prezzemolo schiacciate. E' superfluo l'involucro di pasta che li contiene, sentiste che bontà I freschissimi gamberi accompagnati da fave fresche brasate. Vi dicevo delle origini piemontesi dei padroni di casa: nel cuore di Genova non perdete gli agnolotti al burro e salvia che sono una bontà oppure i ghiotti taglioli con gamberi ed asparagi. Al secondo, io stato su un'altra lecorrnia, la gallinella (nel senso del pesce) con patate ed olive. dolce, non essendo pronto l'aspic di pere Martin cotte nel Barolo annunciato nel menu, ho felicemente ripiegato sul millefoglie alla crema e frutti di sottobosco. Carta dei vini discreta dai prezzi invitanti: io ho scelto il Piemonte Chardonnay Monteriolo Coppo 1996 (50.000 lire). Pranzo medio completo dall'antipasto al dolce, compreso bere, con 100-110.000 lire in uno dei migliori ristoranti della città della Lanterna.

Provato maggio 1998

I 10/20
DA PESSIMI A MEDIOCRI
DA 10 A 12/20
DA SUFFICIENTE A DISCRETO
DA 13 A 14/20
BUONO, CURATO E OTTIMO
DA 15 A 16/20
GRANDE CUCINA, OTTIMI VINI
DA 17 A 20/20
SUPER, INDIMENTICABILE

EDILIO
Genova, corso A. De Stefanis 104r
(uscita A 12 Genova Est)
Tel. (1678) 11020 - (010) 811260/880501
Fax (010) 811760
CHIUSURA Lunedì - in ferie ad agosto
CARTE DI CREDITO: American Express, Bankamericard Visa, Cartasi, Diners, Eurocard Mastercard, Bancomat
VOTO 14.5/20

Splendida focaccia come antipasto Poi gli agnolotti e una meravigliosa gallinella

Il boiler è reduce dalla guerra di Crimea e il frigobar una semplice ghiacciaia

L'ALBERGO

Cinque stelle molto cadenti

DICONO. Narrano. Raccontano. Favoleggiano. Dicono incontri di spie. Narrano di cordiali amicizie di gente dello staff con la prole personaggi di altissimo lignaggio. Raccontano di appuntamenti segreti e appartati in cui si sono fatti e disfatti momenti della storia italiana. Mah... sarà... Ma, anche a vedere i prezzi (alti ma abbordabili) di questa celeberrima Baia Paraelios di Parghelia, alle porte di Tropea, visti i suoi macroscopici difetti, le sue cadute di gusto e di classe, mi pare che si siano dette e scritte tante stupidaggini. Noi ci abbiamo mangiato dormito nel «Grand hôtel delle spie italiane», ma questo angolo incantato di Italia, questo lussureggiante pezzetto di costa calabrese cela un panoramico gioiello dal fantastico ambiente ma dalle scadenti caratteristiche alberghiere e se voi andate in hôtel non per vivere un mito ma per passare delle vacanze, mi che dovrete tenere conto. Io non ci ho trovato gente gli occhialoni scuri e la P38 l'ascella o nel calzino, ma festanti famigliole di turisti-bene turisti-benino calati dalla Germania ai primi tepori mediterranei.

Una discesa comoda e svelta porta dalla strada nazionale fino al grande parcheggio dove lasciare l'auto al fresco, mentre vi si farà incontro un addetto in abito tutti i giorni. Poi, con il suo aiuto, dopo aver dato i documenti ad una reception che sarà lenta ma, sicuramente, gentile, eccovi scendere vostra camera tranquilla e isolata, percorrendo bellissimi romantici vialetti che sono un tripudio incomparabile di fiori ben tenuti. Poi, la mia 63: nessun cartellino dei prezzi, l'unico telefono piazzato di un trespolo all'ingresso (e quando la mattina suonerà la sveglia dovrete saltar giù dal letto); bagnetto (con finestrella), attrezzato da un volgare fortissimo profumo artificiale. Il pavimento è di caldo cotto ma mancano i 4 gommini all'assicella del water; l'ugello della doccia è fisso, il mal regolabile miscelatore in alla vostra schiena, duro e scomodo come un rostro sotto le vostre scapole. Sopra, a 40 centimetri dalla bocchetta dell'acqua pendono scoperti. Il boiler ha visto la guerra di Crimea: alle 8,20 inizio la doccia, alle 8,30 la finisco e l'acqua calda è già esaurita nel boiler, già scarico: e se nella mia «doppia singola» fossimo stati in due? Il lettone si apre nel mezzo con il solito tra i due materassi; lo traversa (cosa, per me, repellente); un'asse di compensato appoggia sulle molle delle due reti accostate. Il frigobar è il singolare recupero di una ghiacciaia degli Anni Cinquanta: mi commuove ricordo della mia infanzia, meno il fatto che il motore sia scoperto, impolverato e faccia un indiavolato casino.

Al ristorante, a pelo d'acqua, portatori di piatti scafati e disattenti (cavoli vostri il tovagliolo che vi è caduto per terra), non avranno disposizione né menu né carta dei vini («Vino bianco o birra?» - mi hanno chiesto); gli scampi sono surgelati, le spigole di allevamento, i fagiolini sono di quelli che hanno temperature acquisto cui li compera la casalinga di Tortona, il profiterole mi viene messo davanti nel vassoietto di materiale plastico in cui era quando è stato comperato. E per avere un caffè, al ristorante di questo albergo a 5 stelle? *«Non facciamo questo servizio, deve andarlo a prendere al bar».*

Provato il 30 maggio

PREZZI

PENSIONE COMPLETA PER PERSONA	
SINGOLA	280.000
DOPPIA	250.000

BAIA PARAELIOS
Località Formoci, Parghelia (Cotronaro)
TEL. (0963) 600300/004/571/572
FAX (0963) 600.074
CATEGORIA *****

ROMPICAPO [Dario De Toffoli]

1°	2°	3°	4°	5°
	ADA			
			LEGNO	

Una mostra collettiva è allestita in 5 grandi stanze di un castello, ordinate lungo un corridoio. In ciascuna espone un'artista diversi nome e cognome e che lavora un diverso materiale. Ognuna poi vende un souvenir di diverso prezzo (tra 5 e 9.000 lire) fatto del materiale in lei lavorato.

1. Il souvenir della Bianchi costa 2000 lire più di quello di Chiara, che è l'artista del sughero.
2. Nella biblioteca il souvenir costa lire, nella dispensa c'è quello in vetro che non 6000 lire.
3. Nella 2ª stanza espone Ada, il cui souvenir non costa 7000 lire; l'artista nella non è Nicoletta Verdi.
4. La Neri espone nell'armeria, che è la 1ª stanza; Giulia nello studio, che non è la 4ª.
5. Il souvenir di Lorenza costa 5000 lire, quello in ceramica, che è esposto nella 5ª stanza, 000 lire.
6. Nella stanza, che non è la cucina, c'è l'artista dal lago il cui cognome è Azzurri.
7. Il esposto nella stanza successiva a quella di Lorenza, quale lavora il vetro, costa 6000 lire.
8. Rossi, che lavora l'alluminio, è nella stanza subito prima di quella in cui espone Giulia.

A cos'era adibita la 2ª stanza? Qual è il cognome di Chiara? Quanto il souvenir in vetro?

NUOVOPAROLIERE [Izzo & D.D.T]

	a	b	c	d
1	P	M	A	E
2	O	Z	I	R
3	A	G	A	A
4	R	I	N	Z

	a	b	c	d
1	P	A	G	I
2	R	C	L	T
3	C	I	T	I
4	B	O	E	A

In ciascuno schema dovete trovare il maggior numero possibile di parole attraversando caselle contigue. In una parola ogni lettera può usata una sola volta. Per esempio griglia a destra, b1 si legge BOTTIGLIE: noi abbiamo trovato altre 57 parole almeno 5 lettere (12 le più lunghe). E voi? Nella griglia a sinistra si celano molte parole che cominciano con la lettera Esempio: b2 ZANZARA. Noi ne abbiamo trovate tutto 11 di almeno 6 lettere (10 la più lunga). E voi? Scriveteci!

ACUTO [SD2]

Lavoravo operatore televisivo quando mi capitò di andare fare riprese in un circolo di pittura. Quel giorno erano presenti 4 pittrici; ciascuna loro dipingeva il ritratto di delle altre, ma nel momento in cui entrai erano tutte in pausa. Sui cavalletti erano allineati i quadri che sotto riportavano nell'ordine i nome di chi vi ritratta: Anna, Bice, Clara e Dina. Andai dalla pittrice bionda, che mi disse: «Anna dipingendo tra e Clara»; poi dalla castana: «Tra le mie colleghe, Dina sta facendo il ritratto ad Anna»; infine dalla rossa: «Il ritratto della mia Dina non lo facendo io, Bice». Come si chiamava la pittrice mora?

PAROLEINCROCIATE [Rocchi-Disegnatori Riuniti]

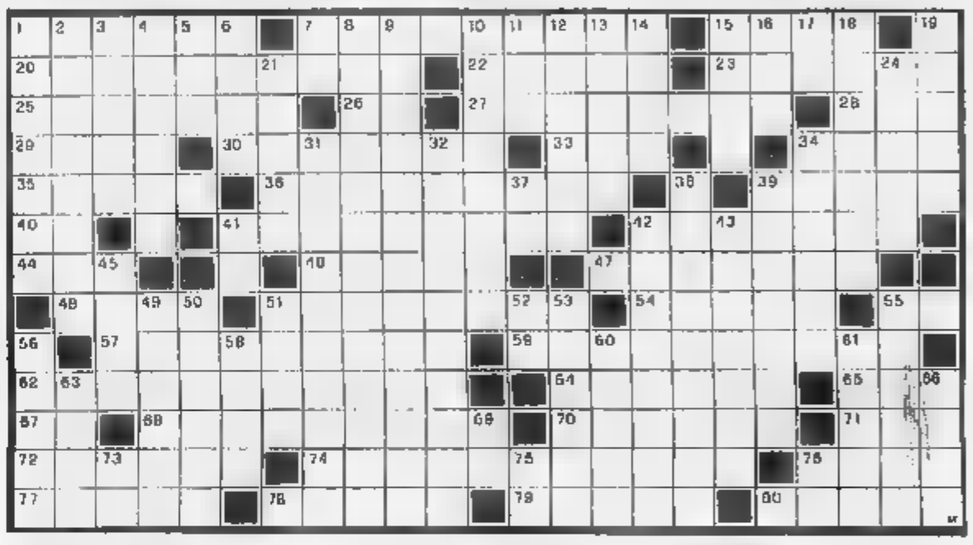

ORIZZONTALI: 1. Città sul Don - 7. Località per ascensioni al Monte Rosa - Bagna Sedan Verdun - Libro stampato nel XV secolo - 22. Il nome di Degas - 23. Anagramma «Orbaca» - 25. Scomuniche maledizioni - 26. Il nome Pacino - 27. In provincia Novara - 28. Comanda la compagnia (abbrev.) - 29. Isola delle Cicladi - 30. Sfocia nel Mar di Barents - 33. La poetessa Negri - 34. Fatica di laureando - 35. verbo ausiliare - 36. Segni riconoscitivi una persona - 39. Passo delle Alpi Retiche - 40. Il centro Verona - 41. Obbligato a risiedere in località - 42. Il trovatore de Peugulhan - 44. La moglie di Zeus - 46. Scrisse «Tre croci» - 47. Richiesta amministrativa - 48. Altopiano dell'Asia centrale - 51. Attività vulcaniche - 54. Nome di donna - 55. Antico 101 - 57. Gigante rossa Toro - 59. E' planaria rimette totalmente i peccati - La radice quadrata 16.900 - 64. Il Gray di Oscar Wilde - 65. Non ebbe madre - 67. Articolo romanesco - 68. Il regista di «Professione reporter» - 70. L'amore di Amadigi - 71. Valle del Trentino - 72. Impianto per ascoltare musica - 74. Lo scrittore dell'«Apologalicum» - 76. Indumento scozzese - 77. Il mare Corfù - Vacanze lavoratori - 79. Sollalo calcio bidrato - 80. Il nome della Ricciarelli.

VERTICALI: 1. Ricambiare nell'affetto - 2. E' solita mangiare tutto - 3. Sono anche a pioli - 4. Protegge pupilla - 5. Uno a Liverpool - 6. Attrice affascinante - 7. Sigla di Modena - 8. Scrisse «Il grande Meaulnes» - 9. Occupano e sfruttano territori oltremare - . D'estate lavora più - 11. Nota dell'Autore - 12. Parente in linea maschile - 13. Taddeo pittore, allievo di Giotto - 14. Compressa in officina - 15. Scrisse «La montagna incantata» - 16. Gioco con dadi - 17. Introduce l'ipotesi - 18. In provincia di Ancona - 19. trae dall'originale - Torvo e minaccioso - 24. Linguaggio per il computer - 31. Sottoscrive la polizza - 32. Il cavallo Chisciotte - 34. Personaggio di Burroughs - 37. Iniz. Tassoni - 38. Il nome grande Brancati - 39. Relativa alla guancia - 41. Sigla della Svizzera - Scrisse «Uomini di mais» - 43. Interpretò «Riamaro» - 45. Il celebre Ford fumetti - 49. Tavola liturgiche - 50. Adatto - 51. Bagna l'Aragona e Catalogna - Il simbolo del nichelio - 53. Carattere personale - 55. Prodotti dell'orto - 56. Andati in basso - 58. Un decimo di chilo - Il della Lessing - 61. E' opposto al nadir - 63. Posto in salita - 66. Sportello armadio - 69. Laggiù... in fondo - 73. Un po' di enigmistica - 75. Le iniziali Galvani - I confini Kenya.

MASTERMIND [Gigi]

Proposte			Risposte
Q A B V			
A B R N		●	○
A N R A		●	
N V R A		●	●
B R V A		●	○ ○

Proposte:
A = azzurro
B = bianco
G = giallo
N = nero
R =
V = verde.

Risposte: nero = colore giusto al posto giusto; bianco = colore giusto al posto sbagliato.
Sulla base delle cinque proposte e risposte presentate, trovare la giusta combinazione finale.

A cura di **Roberto Morosetti**
Le soluzioni saranno pubblicate su **LA STAMPA** martedì 7 Luglio 1998

REBUS [frase: 5, 10]

DAMA [Fatter]

Mentre oggi Piombino si gioca il campionato regionale toscano (Circolo Clasa, Località San Rocco) la Federdama ha ufficializzato le date e le sedi dei prossimi campionati italiani individuali. L'Assoluto si svolgerà a Quartu Sant'Elena (Cagliari) dal 23 al 29 novembre. Una decina di giorni prima, dal 13 al 15 novembre, Alassio (Savona) ospiterà invece i campionati per le serie «Elite» ed «Esperti». Annunciati anche i Giochi Giovanili per Under : dal 10 al 13 settembre a Pescara. Per maggiori dettagli contattare l'Ufficio di Presidenza della Fid al numero 019/854492 (fax 019/854493). Passiamo al diagramma, che presenta un problema composto dal nostro lettore Danilo Ravara di Torino, che ringraziamo, così come ringraziamo tutti i Lettori che ci scrivono e ci inviano materiale utile per la nostra rubrica.

Diagramma: Danilo Ravara. Il Bianco vince in 3 mosse.

SCACCHI [Ala]

Tutto tranquillo alla Assemblea Federale del maggio scorso; una Assemblea interlocutoria in attesa della entrata in vigore del nuovo Statuto, il che spiega la non grande partecipazione (solo un terzo dei circoli era rappresentato). Alvise Zichichi è stato riconfermato alla carica presidente; nel Consiglio Direttivo sono stati confermati Rosino, Campioli, Lamonica, Leoncini, Manzardo, Passerotti, Ginevrini. Non sono stati rieletti Bellucci, Vianello e Magrini e al loro posto sono entrati Gaoni, Parrone e Ventura. Consistente il bilancio di previsione, che supera i 500 milioni. Nell'occasione la Federazione ha premiato i giocatori migliori, ovvero tutti i «grandi maestri», Enrico Paoli, Michele Godena, Sergio Mariotti e per la corrispondenza Alberto Zanetti e i «maestri internazionali».

Diagramma: Schumjakina-Clasovnikova. Il Bianco muove e vince.

31 Luglio

Fine campagna rottamazione e fine dell'opportunità di viaggiare
con le nuovissime Felicia a partire da 12.186.000*
o con la prestigiosa Octavia a partire da 21.872.000*

Felicia Fino a 4.130.000 di risparmio*

Versione	Kw	CV	LIRE .000*	LIRE .000**
1.3 LX	40	54	12.186	15.836
1.3 GLX	50	68	13.950	17.600
1.6 GLX	55	75	15.654	19.784
1.9 D LX	47	64	15.522	19.652
1.9 D GLX	47	64	16.602	20.732

* Con rottamazione. LEGGE 403 DEL 25/11/97

Felicia wagon

Versione	Kw	CV	LIRE .000*	LIRE .000**
1.3 LX	50	68	14.952	18.602
1.3 GLX	50	68	16.386	20.036
1.6 GLX	55	75	18.090	22.220
1.9 D LX	47	64	17.604	21.734
1.9 D GLX	47	64	19.038	23.168

** Prezzo chiavi in mano (A.P.I.E.T. escluso)

Octavia Un risparmio di 3.000.000*

Versione	CV	KM/h	LIRE .000*	LIRE .000**
1.6 LX	75	170	21.872	24.872
1.6 GLX	75	170	23.228	26.228
1.6 GLX	101	187	24.782	27.782
1.8 20V SLX	125	201	31.280	34.280
1.9 TDI GLX	90	178	27.332	30.332
1.9 TDI SLX	90	178	31.208	34.208

Venite a vederle. Venite a provarle dalla vostra Concessionaria Škoda

ŠKODA AUTO
Gruppo Volkswagen

RINALDI
Concessionaria per Torino e provincia
Vendita: C.so Francia, 264-Torino
Telefono 011/ 724.055
Assistenza: C.so Marche, 74-Torino
Telefono 011/ 715.691

E per la vacanza, Felicia Fun. Divertimento per due, ma anche per quattro.

None

VILLAGGIO SAN LORENZO

a soli 6 km dal Castello di Stupinigi

IMPRESA DI COSTRUZIONI • ANDREA PARISI • PA

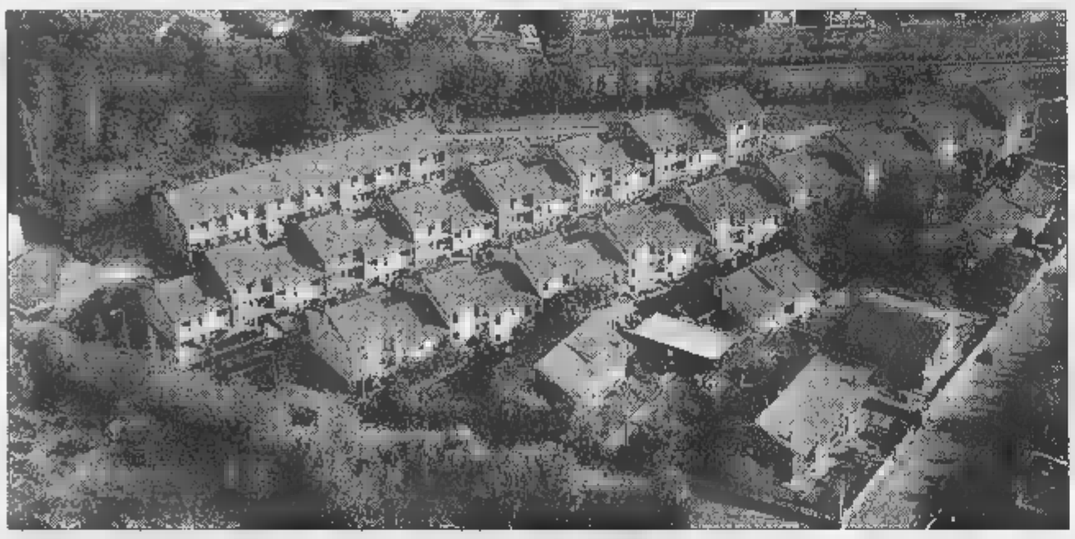

IMPRESA ANDREA PARISI, VENDE VILLE A SCHIERA ULTIMATE AL PREZZO DI UN APPARTAMENTO,

L. 290.000.000

CHI È INTERESSATO ALL'ACQUISTO VENGA A TROVARCI E CONFRONTARE IL TIPO DI COSTRUZIONE E LA QUALITÀ DEI MATERIALI USATI, PER VALUTARE DI PERSONA LA NOSTRA OFFERTA IMMOBILIARE.
BISOGNA TENERE IN CONSIDERAZIONE CHE, ACQUISTARE UNA VILLETTA A SCHIERA, COMPORTA IL VANTAGGIO DI ESSERE INDIPENDENTI, E DI NON DOVERE SOSTENERE ALCUNE SPESE CONDOMINIALI CHE SONO PARAGONABILI AD UN AFFITTO. SENZA ALCUN IMPEGNO, VENITE A TROVARCI DIRETTAMENTE IN CANTIERE, IN

VIA SAN LORENZO 7 A NONE (TO),

CI SIAMO TUTTI I GIORNI, DAL LUNEDI ALLA DOMENICA, DALLE ORE 10.00 ALLE ORE 17.00

APPUNTAMENTO TELEFONA AL: 011/6800665 - 0337/213780

RESIDENZA PALLADIO

Nichelino - Via Diaz

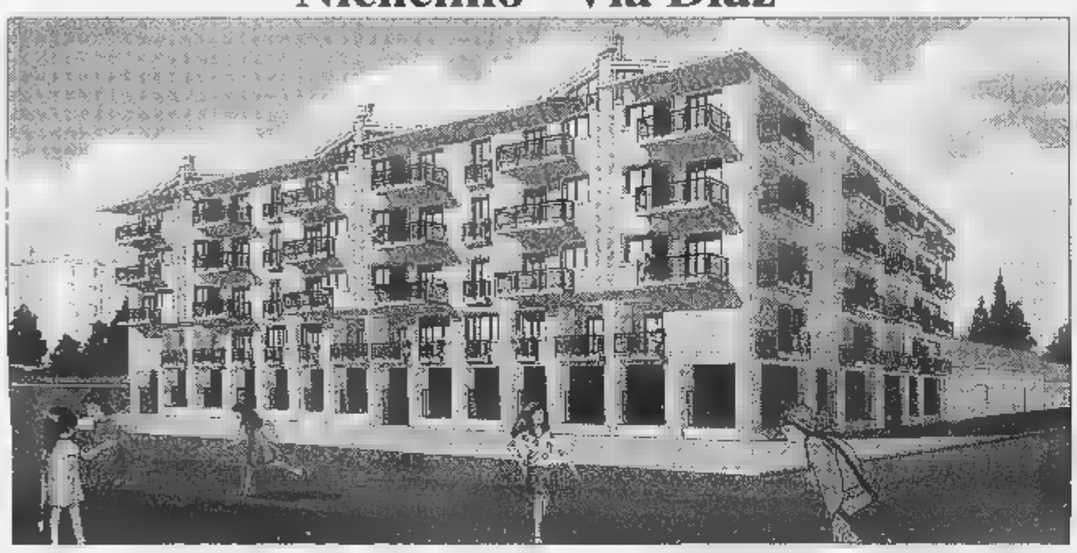

IL VOSTRO SOGNO È DI POSSEDERE UNA CASA IN POSIZIONE CENTRALE E COMODA, MA CHE SIA ALLO STESSO TEMPO TRANQUILLA E IMMERSA NEL VERDE! PERFETTO. ABBIAMO QUELLO CHE FA PER VOI. **A NICHELINO, IN VIA DIAZ ANGOLO VIA DAMIANO CHIESA**, A POCHI PASSI DAL CENTRO ANZIANI E DALLA BANCA CRT DI VIA TORINO. L'IMPRESA ANDREA PARISI STA REALIZZANDO PER SODDISFARE LE VOSTRE ESIGENZE, UNA PRESTIGIOSA PALAZZINA DI 4 PIANI FUORI TERRA SU PILOTY E BOX AL PIANO INTERRATO.
GLI APPARTAMENTI SONO IN FASE DI ULTIMAZIONE DA MQ 60 A 92 MQ. CHI È INTERESSATO VENGA A TROVARCI. I MATERIALI INTERNI SONO DI OTTIMA QUALITÀ E LE RIFINITURE DI ALTA TECNOLOGIA SONO A SCELTA DELL'ACQUIRENTE.

PER ULTERIORI INFORMAZIONI RIVOLGETEVI PRESSO IL NOSTRO UFFICIO VENDITE IN
NICHELINO (TO), VIA DEI MARTIRI 34
OPPURE TELEFONATE AI NUMERI: 011/6800665 - 0336/215955

RESIDENZA "STADIO"

Torino - Via Reduzzi ang. Via Taggia

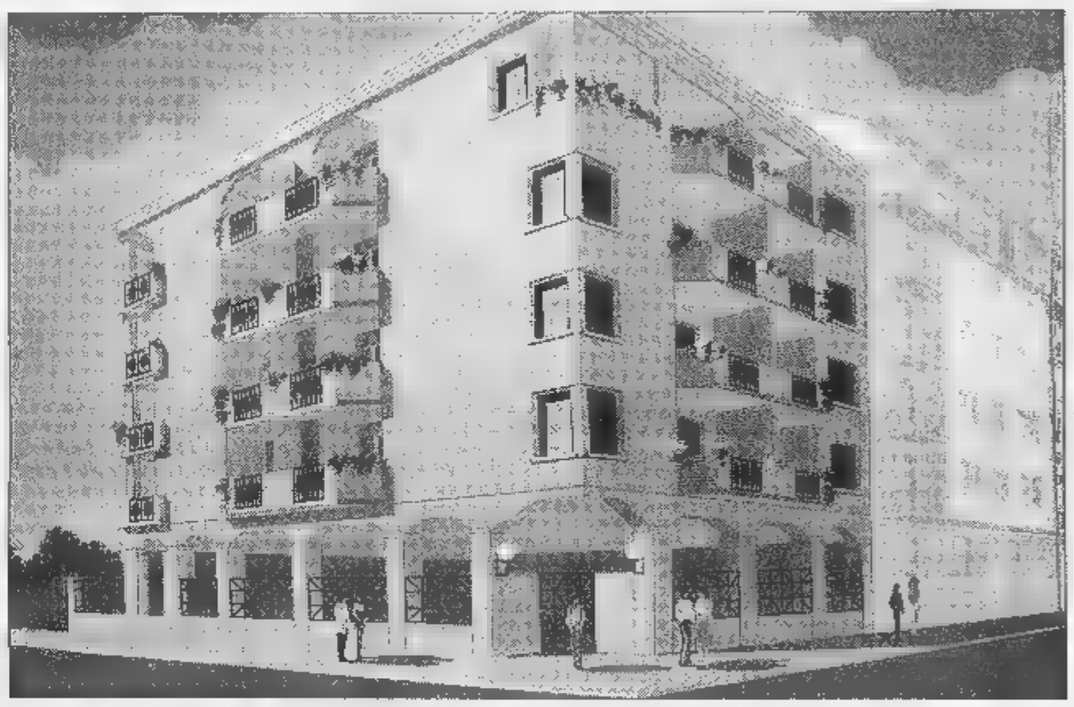

VENDESI IN STABILE DI NUOVA COSTRUZIONE APPARTAMENTI SIGNORILI DA MQ. 95 E MQ. 120. PORTONCINO BLINDATO, VIDEOCITOFONO, DOPPI VETRI, RISCALDAMENTO AUTONOMO, MATERIALI A SCELTA DELL'ACQUIRENTE.

PER INFORMAZIONI:
UFFICIO VENDITE NICHELINO (TO),
VIA DEI MARTIRI 34 - TEL. 011/6800665 - 626867 - 0336/215955

RESIDENZA CASTELLO

Nichelino - Via Trento

AFFARONE

VENDESI ULTIMI APPARTAMENTI SIGNORILI IN PRONTA CONSEGNA DA MQ 90 MQ 98.

PER INFORMAZIONI UFFICIO VENDITE
NICHELINO (TO), VIA DEI MARTIRI 34
TEL. 011/6800665 - 626867 - 0336/215955

RESIDENZA LA ROTONDA

Torino - Via Verolengo ang. Via Crimi

VENDESI IN STABILE PRESTIGIOSO IN COSTRUZIONE APPARTAMENTI SIGNORILI DA MQ 100 E MQ 120. MATERIALI A SCELTA DELL'ACQUIRENTE.

PER INFORMAZIONI UFFICIO VENDITE
NICHELINO (TO), VIA DEI MARTIRI 34
TEL. 011/6800665 - 626867 - 0336/215955

C'E' nel cinema di Martin Scorsese un misto di violenza, misticismo, crudeltà e religiosità, attenzione ai piccoli fatti d'ogni giorno e tendenza alla metafora e al simbolo che, di volta in volta, si sono manifestati in questo o quel film con diversi gradi di spettacolarità e di coinvolgimento emotivo. Ma sempre attraverso uno stile che si affida, al tempo stesso, a una prodigiosa tecnica di ripresa e a un lavoro intenso gli attori. Tanto che non si sa se più ammirare la scioltezza narrativa o la disinvoltura con cui egli muovere la macchina da presa, ovvero la costruzione approfondita dei personaggi per mezzo di attori che egli riesce a trasformare in emblemi, quasi icone paradigmatiche dell'universo cinematografico contemporaneo. Basti pensare a Robert De Niro e alle sue trasformazioni visivo-dinamiche. Proprio Niro è al centro «Cape Fear», film che può definito come il punto d'arrivo di un percorso che Scorsese iniziò nel 1969 «Chi sta bussando alla mia porta» e in parte ha abbandonato nel 1993 con «L'età dell'innocenza». Qui De Niro è il violento e vendicativo Max Cady, che si fa giustiziere dell'ingiustizia patita perseguitando l'avvocato Sam Bodwen e la famiglia, fino alle estreme conseguenze. Ma la vicenda poco più d'un pretesto per sviluppare un discorso, anche religioso - si veda la citazione, fra gli altri, di Angelus Silesius - che mina le base stessa della rispettabilità borghese, della famiglia media americana, dei riti delle presunte certezze d'un modo di in gran parte ipocrita falso. Cady diventa il simbolo di questo bisogno di giustizia e di vendetta, e i personaggi che gli ruotano intorno - soprattutto la moglie e la figlia di Bodwen - formano uno sfondo drammatico sul quale egli riesce a costruire il suo raffinato e perverso gioco al massacro. In questo clima di tensione e di paura, che cresce a poco a poco sino a raggiungere momenti di vero terrore, Scorsese pare le cose con uno sguardo che ci coinvolge, ma anche ci turba, introduce nel del dramma, ma anche ci consente un giudizio morale. Ed è in quest'ambiguità di fondo che «Cape Fear» acquista uno spessore artistico raro, in cui personaggi ed eventi, ambienti e colpi di scena formano un tessuto spettacolare inestricabile, che solo lo stile esemplare di Scorsese rende limpido e affascinante.

IL FILMTV DELLA SETTIMANA

di Gianni Rondolino

CAPE FEAR
Oggi alle 20,35, su Rete 4
Produzione: Stati Uniti 1991
Regia: Martin Scorsese
Soggetto: John MacDonald
Sceneggiatura: James Webb
Musica: Bernard Herrmann
Interpreti: Robert De Niro
Nick Nolte, Jessica Lange
Juliette Lewis, Robert Mitchum

LA STAMPA
SPETTACOLI
Domenica Luglio 1998 23

Il grande calciatore, dopo l'addio ai campi, vuole fare l'attore a tempo pieno

CANTONA
Fuga per il cinema

Sta girando la commedia «Mookie» nei panni di un pugile

CORTI
«Question d'honneur» di Richard Aujard

FILM
«Le bonheur est dans le pré»
«Elizabeth 1st» di Shekhar Kapur
«Mookie» di Hervé Palud

SPOT
«Bic» di Valérie Lemercier
«Coppa del Mondo 98» di John Woo

PARIGI. «Ci vogliono qualità particolari per essere gradevoli. Io non le ho». Con quella faccia da teppista marsigliese e quei piedi infallibili, Eric Cantona è calciatore francese adorato in Inghilterra: venerato vituperato, eccessivo, infiammabile e rissoso, «il più grande francese vivente» secondo i britannici, per i connazionali «la sola bomba atomica che la Francia abbia fatto scoppiare sopra il livello del Certo, una personalità libera ed esplosiva, cui non è bastato il campo da calcio per esprimersi e che approda oggi al cinema. Ironia della sorte, proprio nel momento in cui il cuore di tutti i tifosi batte per i Mondiali. Di cui, tra l'altro, Cantona è tra i «testimonial», il profilo vagamente mussoliniano che campeggia sui muri di mezza Francia.

E' d'altronde quel che si dice una vita da film, quella di «Dieu» Cantona. 32 anni (è nato alla periferia di Marsiglia il 24 maggio 1966), primi calci nell'Auxerre a 17 mi, una marea di ammonizioni, interdizioni, squalifiche. Poi l'emigrazione in Gran Bretagna, dove colleziona scudetti, sputi, gol ed espulsioni. Ma soprattutto il grande, grandissimo . Pubblica un'autobiografia best-seller («Un sogno modesto folle»), le videocassette con i suoi gol vanno a ruba, i campetti di calcio inglesi sono disseminati di ragazzini con i capelli cortissimi il colletto della maglietta rigirato all'insù come lui, il numero stampato sulla schiena. Più amato di molti divi del rock e del cinema, riesce a far dimenticare a suon di gol la secolare inimicizia tra Francia e Inghilterra.

Quando atterra con di kung fu un tifoso che lo insulta, sospeso per sei mesi. Torna a Marsiglia, dove la moglie dà alla luce la sua seconda bambina; e intanto recita in un film, «La felicità è nel prato», nella parte di un campione di rugby. Quando torna a giocare, è diventato correttissimo. quell'esperienza davanti alla cinepresa gli resta nel cuore e così decide di lasciare il calcio per il grande schermo. «Credo di aver sempre pensato al cinema - dice in una delle pochissime interviste concesse, al mensile francese "Studio Magazine" - da quando ho iniziato giocare a calcio. Mi inventavo storie, sognavo altre vite, mi mettevo nella pelle altri personaggi... ho sempre avuto voglia di fare l'attore, ma per fortuna non ho iniziato come attore, sennò non avrei mai potuto fare il calciatore».

Ora ha appena finito di girare «Mookie» di Hervé Palud, in cui è protagonista nella parte di un boxeur che il caso trasforma in angelo custode. E ha anche una particina nell'inglese «Elizabeth I°» di Shekhar Kapur. «Facevo l'ambasciatore di Francia - dice a "Studio Magazine" -; per me, che vengo dalla strada, è una bella sfida». Più facile immedesimarsi nei panni di un boxeur: «Uno sport difficile. Fisicamente. talm. E tecnicamente. Richiede molta intelligenza e osservazione». Peraltro Cantona sostiene che non potrebbe mai fare la parte di un calciatore: «E' una cosa che ho vissuto troppo piacere per poterla recitare, per reinventare quella gioia al cinema». Quello che gli piace, del cinema come del calcio, è «appunto giocare [in francese recitare si dice giocare, ndr]. Una cosa che non bisogna prendere troppo sul serio, ma naturalmente, come viene. Non solo: siccome io sono molto riservato nella vita, il cinema mi permette di esprimermi, icare con gli altri».

Fra tv e cinema, nessun dubbio: meglio quest'ultimo. «In tv ti parlano, ti fanno i complimenti, ti seducono. Impossibile non conquistato ma, nel contempo, rischi di perdertici dentro. Dopo non puoi fare meno di chiederti se hai dato troppo di te stesso per niente. Solo per far piacere loro. Ma non sei cresciuto, non un'esperienza che ha nutrito. Certo, puoi anche andarci risparmiando, ma allora a serve? Invece il cinema non informa, crea. Si dà qualcosa di sé attraverso un personaggio e si impara, anche».

I film che ha più amato quelli Bruce Lee. «Nel quartiere dove sono nato - dice ancora a "Studio Magazine" - erano gli unici proiettati. Andavo vederli tutti, li adoravo. Quando ruppi il vetro della mia camera con un pallone da football, al posto del vetro misi il poster di Bruce Lee». Certo non è un cinefilo: «Non ho visto molti film, non ricordo i registi, degli attori, dimentico anche in fretta le storie. Ma i film che vedo, i libri che leggo, mi ispirano, mi nutrono. Sono energie che mi fanno uscire dal film per la "mia" avventura, con il "mio" entusiasmo».

La sua attrice preferita è Isabelle Adjani «perché sembra folle vera», gli attori Marlon Brando, Mickey Rourke, Robert De Niro, Gérard Depardieu, Harvey Keitel, Al Pacino: «Tutti tipi che hanno un'energia possente e una personalità che si sente nei loro movimenti, nel loro sguardo: hanno qualcosa di animale, di istintivo... grande libertà».

Nelle parole Cantona si un'irresistibile attrazione per quei destini napoleonici, sempre in bilico fra altare e polvere, alla Marad per intenderci: «Non mi fanno paura. Sono persone che hanno vissuto come hanno voluto. Hanno avuto momenti difficili li supereranno in qualche modo. Sono esseri viventi, all'altezza della loro personalità, del loro talento. L'importante è essere quello che sei, vivere come hai voglia. E se un giorno sarai meno amato di oggi, eh beh, pazienza, intanto hai fatto quel che volevi». Una filosofia di vita ben chiara, non per niente «Canto» scrive nella sua autobiografia: «Abbiamo lottato molto, io e il mio carattere. Ha vinto lui».

Raffaella Silipo

ALTRI FENOMENI

Era mezzosinistro, aveva un buono scatto un ottimo tiro. Ha giocato nel Torino per due i e nella nazionale universitaria. Diventato giornalista, durante un'inchiesta sulle mondine è stato arruolato dal cinema per «Riso amaro» di De Sanctis. Da allora, una brillante carriera di attore sullo schermo in teatro: «Non c'è pace tra gli ulivi» «Uno sguardo dal ponte».

Il suo ruolo di attore più celebre è quello nel film «Fuga per la vittoria», di John Huston. Un gruppo di soldati alleati prigionieri dei tedeschi. Un ufficiale della Wehrmacht, appassionato di calcio, lancia una sfida e la squadra dei prigionieri deve scegliere tra fuggire e vincere. Pelé ha una certa età, vederlo giocare resta un piacere.

ROMALDO. Il campione interista ottenuto ruoli in diverse campagne pubblicitarie. E' testimonial di Parmalat e Pirelli, della birra brasiliana Brahama, della Nike. Gli spot dove gioca a piedi nudi sulla spiaggia o nella hall di un aeroporto sono ormai cult.

Del Piero: recitare è bello
Film con la Disney e uno sulla sua vita

PARIGI. Da noi, il calciatore attore potrebbe essere Del Piero. Si presenta bene, volto pulito, piace alle ragazzine. Ci ha già provato, almeno una volta. Una pellicola di mezz'ora della Walt Disney in mezzo ai bambini. «Recitare è bello. Devo dire che mi sono divertito», dice. Però, adesso, ha confessato ai giornalisti, «ho altro da fare, mi sembra. Ci vogliono ancora tanti anni prima che smetta di giocare. Poi ne riparleremo». Per la Walt Disney, è andato Londra a girare. Se l'è sbrigata in fretta, ha raccontato: un giorno intero davanti alle telecamere. E' la storia di alcuni bambini alieni che arrivano sulla Terra. Del Piero insegna loro a giocare a pallone. «Ma non imparano solo il calcio. E' un film educativo, imparano anche come ci si comporta sui campi».

L'attaccante della Juventus e della Nazionale ha girato anche un'altra videocassetta sulla sua vita. E' un film a dei tifosi. Per metà, l'hanno aiutato dei professionisti. L'altra metà l'ha girato da solo, l'occhio dietro cinepresa, andando dietro ai compagni negli spogliatoi per chieder loro che pensavano di Del Piero. Un'altra scena che immortala Alex è quella sulla pista del Lingotto, lui ripreso da elicottero mentre palleggia. Dopo prove d'autore, il film della Walt Disney è stata la prima esperienza da professionista. «Beh, no. Per ora sono un professionista del calcio». Cantona? Anche lui era un professionista del pallone. «Ma non ha cominciato mentre giocava. Anch'io, primo, voglio fare la mia carriera qui. Al futuro, ci penserò dopo». [p. sap.]

Il fenomeno Moore, pepate le sue rubriche su «Penthouse»

Melanie: l'eros è il mio mestiere
Scrittrice hard e protagonista per Brass

Melanie Moore con Tinto Brass: «Mi trova bellissima»

LUGANO. C'è chi parla di una «scrittura esile, asciutta, nervosa». Sarà così, lo stile Melanie Moore, rivelazione della letteratura erotica e celebrità mediatica emergente. Ma certo, l'antitesi tra la qualità della pagina scritta e la concreta personalità e «fisionomia» del suo autore è, in questo caso, quasi inquietante. Di «esile, asciutto e nervoso», infatti, ha proprio nulla la curvilinea e burrosa Melanie, che bamboleggia ingenuo-ammaliatrice al «Maurizio Costanzo Show» come al «Moby Dick» di Santoro (puntata dedicata al Viagra). Semmai è proprio la florida venustà a impressionare l'interlocutore: specie se consapevole, che portarsi in giro quel fisico da pin-up e quell'intreccio meduseo di chiome inserpentate è un fresco talento delle lettere. Per la precisione, una scrittrice erotica paragonata a quotate capofila come Alina Reyes de «Il macellaio» e Almudena Grandes de «Le di Luiù». La bionda altoatesina (è nata a Bolzano ventisei anni fa) ha già dato alle stampe due volumi, «Luna di carne» e «Angeli d'asfalto», editi rispettivamente da Tranchida da Olympia Press ed ha appena licenziato, per i tipi di Trentini, «Gang», nuovo romanzo che sarà presentato il 9 luglio a «Le Trottoir» di Milano. Libri scritti a briglia sciolta, con ritmo e immediatezza quasi cinematografica. Ma non si esaurisce nella pratica della scrittura, la artistica della Moore, che in passato ha fatto pure la modella: «Così mi mantenni durante la mia gioventù "on the road", dopo essere fuggita da e da un'educazione molto rigida». Oggi, Melanie firma pure pepate rubriche su «Penthouse» e «Selen», mentre la sua immagine si diffonde nella rivisteria sexy. «Nel mio futuro, invece, c'è un film con Tinto Brass, che mi trova bellissima e ama la mia vitalità quanto la mia scrittura», racconta l'avvenente narratrice. «Inoltre un produttore tedesco pensa di farmi incidere un cd, mentre l'editore di Penthouse pubblicherà una rivista intitolata "Melanie Moore stories" con miei interventi narrativi e ampi reportages fotografici». Frenetica creativa, nel segno costante dell'erotismo. A partire dalla narrativa, perché nella pagina della Moore, il sesso è primattore, per nulla imbellettato: nella disincantata versione a luci rosse o nel più dettagliato documentarismo, «quasi ginecologico» scherza lei. «Proprio l'hard, insomma, non il sexy che non mi interessa affatto», precisa Moore, che è sposata con lo scultore Sferico (nome d'arte, ovviamente, come quello della consorte). «Un sesso moderno, giovane, disincantato, inteso naturalisticamnte come quotidiana necessità fisiologica, proprio come lo vivo io, oppure immaginato secondo le modalità erotiche di personaggi "storti": ad esempio la prostituta nera del mio ultimo libro». Ma tanta abbuffata di carnalità merita una pausa «ristoratrice»: così la Moore promette, per il futuro, una nuova fatica letteraria casta, fuori tema persino impegnata. «Racconterò la storia di due giovani nell'Israele dell'Intifada e dei conflitti arabo-israeliani: aspetti quella realtà difficile crudo che ho conosciuto bene quanto la vita dorata e lussuosa», rivela la disinvolta autrice. Se vuole stupire, fa centro.

Silvia Francia

Ma ha visto la partita

Alberto Castagna operato al cuore al S. Matteo di Pavia

PAVIA. Alberto Castagna, il popolare conduttore della trasmissione televisiva «Stranamore», è stato operato al cuore nella divisione di cardiochirurgia del Policlinico San Matteo di Pavia, diretta dal prof. Mario Viganò.

Sulla vicenda non si conoscono molti particolari, perché lo stesso presentatore, ricoverato da una settimana, tiene a salvaguardare la propria privacy. Sembra comunque che abbia subito semplice intervento una valvola cardiaca.

L'intervento è perfettamente riuscito il decorso post operatorio procede normalmente. Le sue condizioni ora buone. L'altro giorno Castagna ha potuto assistere, nonstante il suo stato, alla diretta televisiva della partita Francia-Italia.

Nei prossimi giorni potrà far ritorno a casa.

Un incidente stradale

E' morto Mamone il promoter di Bruce in Italia

MILANO. E' morto l'altra notte in seguito ad un malore, mentre si trovava alla guida dell'auto, Franco Mamone, decano dei promoter di concerti rock in Italia e il primo che abbia portato da noi Bruce Springsteen e Sting. Aveva 58 anni, due figlie e da qualche mese, dopo anni difficili a causa della dipendenza dalla droga e una permanenza in carcere, era tornato a lavorare con rinnovato entusiasmo e in buona forma fisica. Aveva appena organizzato a Verona, lunedì scorso, il concerto italiano di Whitney Houston; aveva di recente preso accordi Zucchero per la gestione della prossima tournée in Italia.

Di origine veronese e conosciutissimo in tutto l'ambiente musicale, nei suoi uffici milanesi si è formata gran parte della generazione dei promoter oggi più in voga. [s. n.]

[redacted]

Il teatro a Spoleto diventa inconsistente

CONTINUO ad amare lo Spoleto Festival, ma ahimè, per gli aspetti su cui non sono chiamato a riferire (musica, danza, bellezze artistiche, clima, cibo); mentre per quello che mi compete, ossia la prosa, mentirei se non definissi questa edizione la più fiacca e inconsistente della storia. [redacted]ai, mi sembra, il Festival aveva rinunciato a tentare di produrre qualcosa di appetitoso almeno sulla carta. L'unica sua iniziativa originale è stata [redacted] **Yerma** - omaggio a García Lorca per il centenario - allestita per [redacted] sere con grande economia di mezzi dagli allievi di due scuole di recitazione, diretti dai loro maestri: [redacted] diligenti minuti accettabili come saggio di fine anno di uno Stabile che nel frattempo [redacted] allestito anche una stagione normale con professionisti, ma disarmati [redacted] proposti a un pubblico che ha viaggiato apposta per vederli. Poi ci [redacted] stati, anzi, ci sono ancora, fino all'11, due spettacoli ospiti. Uno, del teatro Biuro Podrózy di Varsavia, intitolato **Carmen funebre** (è latino, in italiano sarebbe «Carme funebre»), si svolge all'aperto, in un parcheggio, e dura 35'; è anche, ci dicono, ispirato dalla Bosnia e comunque dalle prevaricazioni in genere. Il pubblico, in piedi, fa quadrato intorno allo spiazzo, dove due energumeni montati su trampoli radunano [redacted] frustate dei poveracci, [redacted] fanno spogliare e li guidano dentro minacciosi portoni di ferro. Seguono altre scene più [redacted] meno minacciose, martellate da [redacted] musica sorda tipo scavatrice meccanica, visivamente eleganti; ma malgrado l'impressionante perizia dei trampolieri, questi teatranti da marciapiede non ci mostrano niente di nuovo né [redacted] sorprendente. Il pezzo forte è dunque **East Palace, West Palace**, scritto e diretto dal [redacted] Zhang Yuan, che ne trasse anche un film mostrato a Cannes. E' una lancia spezzata a favore dei gay della Cina Popolare, colà perseguitati, immagino, per il puro gusto [redacted] regimi di colpire chiunque sia diverso: logica vorrebbe che un Paese con problemi di sovrappopolazione semmai li incoraggiasse. Uno scrittore incontra ai vespasiani [redacted] un parco pubblico - chiamati appunto il palazzo dell'Est [redacted] quello dell'Ovest - [redacted] poliziotto che un po' lo brutalizza, un po' lo interroga, un po' solidarizza con lui. [redacted] racconto autobiografico, leggibile in tempestivi soprattitoli elettronici, dello scrittore, che ammette di non [redacted]re mai avuto altre inclinazioni benché sia sposato con una ninfomane, termina con un simbolico accoppiamento col poliziotto, quando entrambi si tuffano vestiti in una vasca piena d'acqua e ruzzano. La componente esotica è data dalla presenza di due cantanti dell'Opera di Pechino, che sedute a una toilette durante [redacted] dialogo dei due si truccano molto elaboratamente, si aiutano a indossare i rispettivi costumi di scena, [redacted] alla fi[redacted] squittiscono graziosamente le loro arie impenetrabili. I 60' non sono noiosi, ma [redacted] un pubblico che conosce Genet da mezzo secolo sembrano ingenui, [redacted] contare la notizia che la pièce è proibita in Cina, e quindi manca di quella rappresentatività che l'avrebbe reso perlomeno interessante.

Masolino d'Amico

PRIME [redacted]EMA

Una brillante commedia di Hytner su un tema oggi di moda [redacted] Hollywood

L'oggetto del [redacted]

L'avventura tra la Aniston e l'amico omosessuale

RAGAZZA + Gay. E' la nuova formula sentimentale, la nuova variante dell'amore impossibile in chiave di commedia, una nuova accezio[redacted] di famiglia contemporanea: l'uomo [redacted] cui non piace fare l'amore con le donne viene indotto ad [redacted] un ruolo coniugale e/o paterno eterosessuale, l'esperimento pare riuscito, invece fallisce ma avrà magari rafforzato l'amicizia. Capitava in «In & Out» (il professore gay Kevin Kline stava per sposare una insegnante), ne «Il matrimonio del mio migliore amico» (l'editore gay Rupert Everett si rivelava il solo amico vero di Julia Roberts). Capita in «Amor de hombre» (l'avvocato gay Andrea Occhipinti [redacted] Loles Leon sono amici [redacted] rivali); capita pure in questo «L'oggetto del mio desiderio» di Nicholas Hytner.

Jennifer Aniston, la bionda televisiva di «Friends» che è adesso l'innamorata di Brad Pitt, nel film fa l'assistente sociale, [redacted] con un avvocato democratico egocentrico e tedioso, abita col maestro elementa[redacted] gay Paul Rudd e gli vuol bene, si diverte molto con lui; quando s'accorge di essere incinta, è con l'amico che vuol formare una famiglia, non con l'amante fastidioso; glielo chiede, l'amico accetta volentieri; ma poi conosce un attore che vive con l'anziano critico teatrale Nigel Hawthorne e se ne innamora; lei non regge la situazione, si separano, tutt'e due non possono fare a meno degli uomini, infatti per lei un autista di taxi nero...

La commedia tratta da un [redacted] scritto da Stephen McCaulay oltre dieci anni fa, diretta dal regista teatrale inglese Nicholas Hytner che debuttò nel cinema nel 1995 con l'ammirato «La pazzia di re Giorgio», è leggera, intelligente, spiritosa, esplora con divertimento [redacted] finezza i limiti labili del desiderio, dell'amicizia e della passione, include con naturalezza l'amore gay: accanto agli attori giovani, Nigel Hawthorne e Alan Alda danno al film un tocco di classe.

[redacted] Tornabuoni

L'OGGETTO DEL MIO [redacted]
di Nicholas Hytner
con Jennifer Aniston
Paul Rudd
John Pankow
Nigel Hawthorne
Alan Alda
Amo Gulinello
Commedia; Usa, 1998
Cinema [redacted] di Torino
Pasquirolo di Milano
Doria, **Europa**, **Lux**, **Odeon** [redacted] Roma

Un grande [redacted]

Sorvino e Kudrow, due compagne con la sindrome della sit-com

Mira Sorvino in «Romy e Michelle»

C'E' un'intera dinastia di pellicole, da «Il grande freddo» (1983) di Lawrence Kasdan a «Compagni di scuola» (1988) di Carlo Verdone, che raccontano la delusione di ritrovarsi per [redacted] motivo o per l'altro tra antichi condiscepoli. Le emozioni che riservano tali eventi, nella fiction come nella vita, sono ben note: sorpresa, imbarazzo, delusione, autocommiserazione. Scritto da Robin Schiff [redacted] diretto dal televisivo David Mirkin [redacted] la palese ambizione di mettersi sulla scia del successo di «Ragazze [redacted] Beverly Hills» (1995) di Amy Heckerling, «Romy e Michelle» [redacted] fa eccezione alla regola delle commedie sul fallimento dei pellegrinaggi sentimentali.

Dopo essere state compagne di high school a Tucson, Romy (Mira Sorvino, Oscar per «La dea dell'amore» di Woody Allen) e Michelle (Lisa Kudrow) vivono sotto lo stesso tetto da dieci anni a Beverly Hills, l'una con un impieguccio presso il servizio assistenza della Jaguar e l'altra senza combinare niente. Ad un certo punto non resistono alla tentazione di tornare all'Alma Mater in Arizo[redacted] per il decimo anniversario del diploma, dopo aver sfogliato l'album dei ricordi e averne ricavato dei pochi esaltanti flashback: a scuola, infatti, sono sempre state isolate, snobbate dai ragazzi e dalle ragazze della cerchia ricca e sofisticata. Da ciò l'idea di ripresentarsi come donne d'affari elegantissime e di grande successo; e tuttavia la finzione non è sufficiente a riscattare la mesta realtà sulla quale vanno a sbattere il naso. «Romy e Michelle» vorrebbe essere uno spettacolino sorridente e patetico, con una punta di amaro, ma è schiacciato dalla sindrome della «sitcom». E, come ha scritto Variety, «le gambe del film (in senso commerciale) non sono lunghe quanto quelle delle sue statuarie eroine».

Alessandra Levantesi

ROMY E MICHELLE
di David Mirkin
Con Mira Sorvino
Lisa Kudrow
Janeane Garofalo
Commedia; Usa, 1997
Cinema **Doria** di Torino
Odeon e **Lux** di Roma

[redacted]

NOTIZIE [redacted]

[redacted] GELOSA. Demi gelosa di Liv Tyler? Secondo la rivista americana «People», nel tormentato preludio all[redacted] separazione della coppia Hollywoodiana, l'attrice di «Striptease» avrebbe fatto una scenata di gelosia durante una visita nell'Idaho, nella [redacted] della bella Liv, che nel film apocalittico «Armageddon» è accanto al marito Bruce Willis. «People» considera l'episodio [redacted] il primo segno della crisi: «Demi [redacted] livida, fuori di sé».

[redacted] SU[redacted] [redacted] Il concerto di Eros Ramazzotti a Monaco di Baviera sarà trasmesso in diretta su Canale 5, questa sera alle 23,50. Oltre che in Italia, l'esibizione di Ramazzotti nella Koenigsplatz andrà [redacted] diretta anche in Germania, Austria e Svizzera e in differita in una ventina di nazioni europee e del Sudamerica. Sul palco con Eros una band di dieci elementi. La lista delle guest star, dopo il forfait di Pino Daniele e Jovanotti, include Tina Turner (con [redacted] quale canterà «Cose della vita») [redacted] Joe Cocker (per il duetto «That's all I need to know»).

MADONNA RECITA [redacted] TEATRO. Madonna debutterà l'anno prossimo a Londra nel [redacted] di prosa: interpreterà il ruolo di Maggie in «La gatta sul tetto che scotta» di Tennessee Williams. L'annuncio è stato dato dal regista inglese Peter Hall: «Non so quando lo spettacolo incomincerà e quanto [redacted] lungo rimarrà in cartellone, ma Madonna ha già dato il [redacted]». In vista del debutto la famosa cantante-attrice ha chiesto consigli a Liz Taylor, che ha vestito i panni di Maggie in un film hollywoodiano di enorme successo uscito nel 1958.

LORCA SU RADIOTRE. Federico García Lorca su Radiotre: in occasione del centenario della nascita del grande andaluso, Marina Cepeda Fuentes narrerà la vita del poeta nel corso della trasmissione «Lampi di estate», in onda alle 15,15 ogni lunedì a partire da domani. La Fuentes, esperta di tradizioni popolari, intervisterà familiari, ammiratori e studiosi del poeta. Gli attori Cesar Corrales e Gino Manfredi reciteranno in spagnolo e italiano brani delle sue opere.

STASERA [redacted]

[redacted]. Due appuntamenti a [redacted] per il Festival. La sezione «Genius Vocis - Progetto Aethiopia» si apre [redacted] la prima esecuzione assoluta, al Magazzino dello Zolfo, [redacted] 18, de «I canti» esecuzione di Giovanni Sollima e l'Ensemble «Soni Ventorum». A [redacted] **Vitale**, 21,30, The Hilliard Ensemble. **Montecichiardo** (Urbino), parco di Villa Ugolini, 21,30, canti, ballate e danze ungheresi con Muzsikàs e Màrtha Sebestyèn». **Baveno**, Lago Maggiore, parco Villa Fedora, ore 21, l'Orchestra Nazionale Rai di Torino in esecuzioni di Puccini, Mascagni, Leoncavallo. [redacted] (Salerno), giardini Villa Rufolo, 19,30, l'Orchestra Filarmonica [redacted] Stato G. Enescu in sinfonie di Franck, Bartok, Stravinsky.

[redacted] **Verona**, Arena, 21,15, «Aida» di Verdi, con Lando Bartolini, Franco De Grandis, Giorgio Cebrian. Regia di Gianfranco de Bosio, sul podio Angelo Campori. **Spoleto**, Teatro Nuovo, 15,30, «La volpe Astuta» di Leos Janacek, orchestra diretta da Richard Hickox, regia di Roman Terleckij. «Il ratto dal serraglio» [redacted] Mozart [redacted] Teatro Caio Melisso, ore 21, dirige Federico Cortese.

TEATRO. Ultimo allestimento al Teatro Romano di **Verona**, ore 21, [redacted] «Romeo and Juliet» di Shakespeare, con Ray Fearon, Zoe Waites, regia di Michael Attenborough. **Spoleto**, Teatrino delle Sei, ore 18, «East palace, West palace», scritto e diretto da Zhang Yuan. Cortile Palazzo Collicola, ore 22, «Carmen funebre», con gli attori del Teatro Biuro Podrozy, regia di Pawel Szkotak. [redacted] (Napoli), Villa Campolieto, ore 21, prima italiana di «La ballata di donna Lucrezia», con Peppe Barra e Patrizio Trampetti, regia di Garofalo.

[redacted] **Nervi** (Genova), Teatro dei Parchi, 21,30, il Ballet National de Marseille in «Le lac des cygnes et ses maléfices», coreografia di Roland Petit. **Spoleto**, Teatro Romano, 21,30, Hubbard Street Dance Chicago in coreografie di Parson, Fosse, Tharp. **Vignale** (Alessandria), ore 21, «La vedova allegra».

POP & JAZZ. Pronac+ a Ravenna. [redacted] **Crossings** con Steve Winwood, Tito Puente e Arturo Sandoval a Roma. **Ralph Tower Guitar Recital** a Palermo. **The Swingers Big Band** ad Arcore. **Hard-Bop** [redacted] Quartet a Desio. [redacted] **Origin** a Fano. Giornata finale di **Arezzo** [redacted] la partecipazione di numerosi gruppi internazionali. **Moo** ad Ancona. **Bluvertigo** a Fucecchio (Firenze). **Subsonica** a Pesaro. [redacted] a Bergamo. [redacted] **Quintet**, **Giorgio Gaslini** [redacted] Lucca. **James Brown** a Viareggio. **Avion Travel** [redacted] Catania.

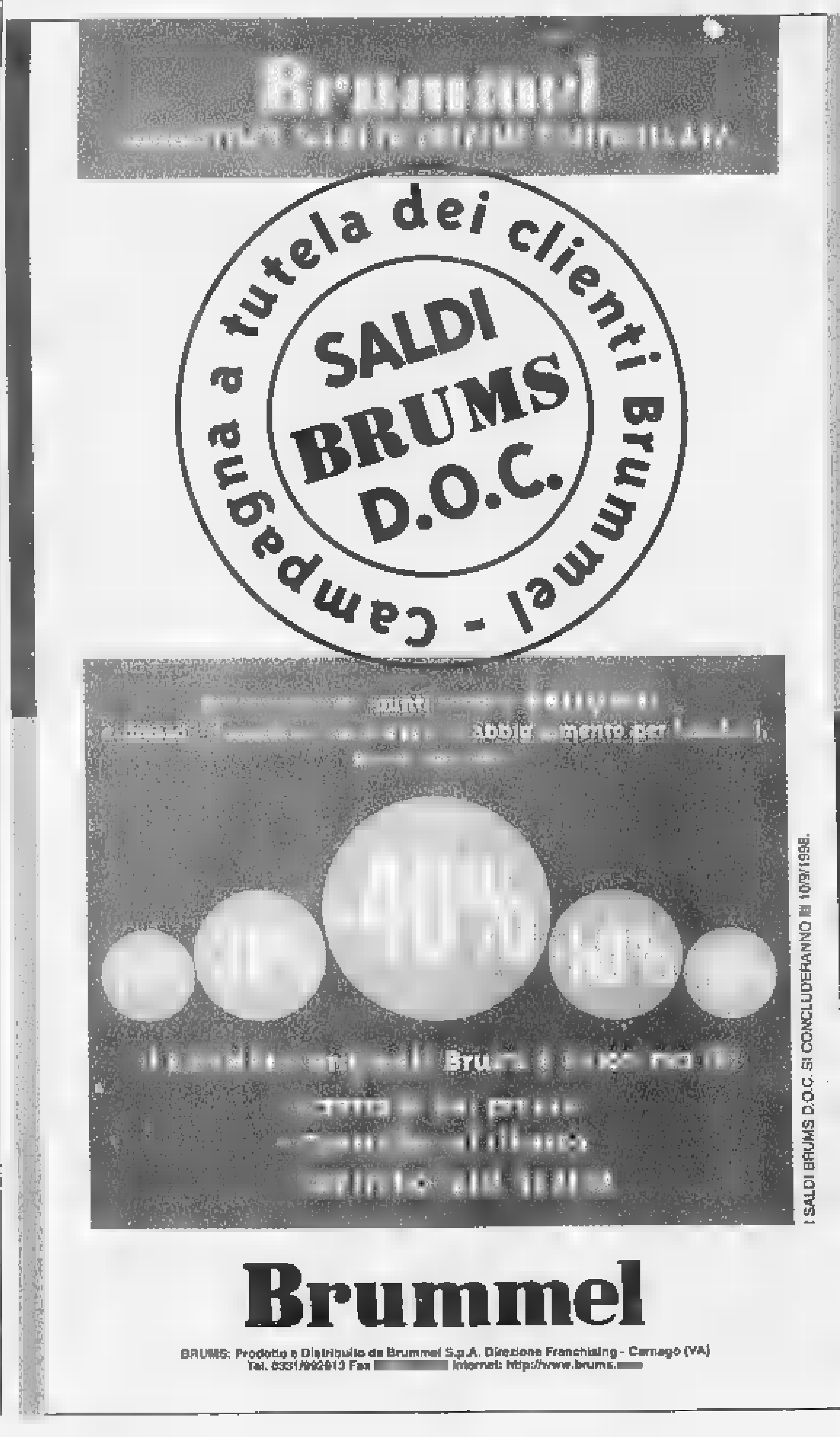

PK Per la pubblicità su **LA STAMPA**
publikompass
20123 MILANO Via Carducci 29 - Tel. (02) 86.4701
10125 TORINO Corso M. d'Azeglio 60 - Tel. (011) 666.52.11

Affermata azienda produttrice [redacted] macchine per conceria ricerca:
DIRETTORE DI PRODUZIONE PER [redacted]
Indispensabile esperienza analoga posizione settore metalmeccanico, retribuzione di sicuro interesse.
Inviare C.V. via fax a U-MAN al nr. [redacted] Rif. DPMZ

QUANDO IL GIOCO DIVENTA UN LAVORO TUTTO GIRA ALLA PERFEZIONE

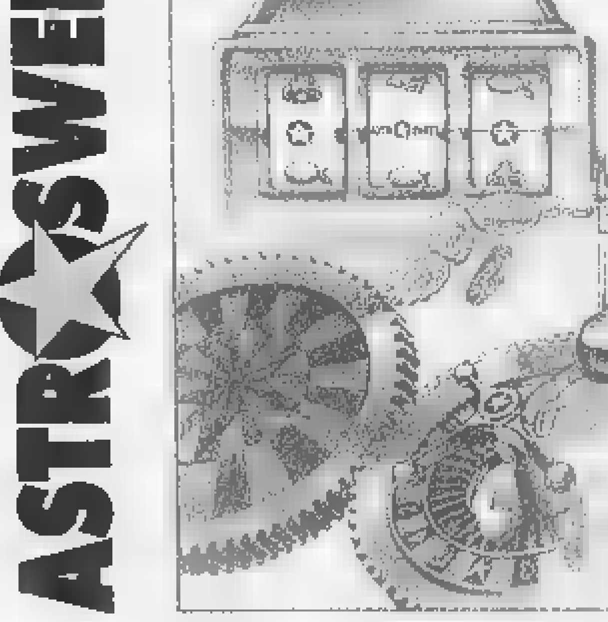

Siamo un'Azienda dalla quinquennale esperienza commerciale, e ricerchiamo partners, sull'intero territorio nazionale, ai quali affidare la gestione di apparecchi da gioco/intrattenimento da noi preventivamente installati presso locali pubblici ed esercizi commerciali. Richiediamo un investimento di £. 20.600.000, ed offriamo un costante supporto tecnico - logistico - formativo, nonchè l'integrale avviamento dell'attività a nostra cura, nel quadro di un rapporto di collaborazione commerciale sancito da re[illegible]lare contratto, nel quale viene assicurato [redacted] congruo ricavo minimo. La possibilità di poter operare in aree e provincie, anche in esclusiva, nonchè le coperture assicurative, sia sull'attività che sui nostri partners, completano [redacted] profilo della nostra proposta. L'attività può essere svolta dedicando poche ore settimanali, volendo potrà divenire part-time o full-time, con possibilità di raggiungere i 55-65 milioni annui di ricavi (questo a pieno regime operativo).

Gli interessati ad ottenere maggiori informazioni o chiarimenti, potranno inviare, il coupon a: ASTROSWEET - Via Paolo Fabbri, 24 - 40013 CASTELMAGGIORE (BO) - Fax 051/704462

Nome ____ Cognome ____
Indirizzo ____
[redacted] ____ C.A.P. ____ Provincia ____
[redacted] ____
Attuale professione svolta ____ [redacted] ____

Come disposto dalla legge sulla Privacy, autorizzo l'uso dei dati forniti al fine di ottenere ulteriori informazioni riguardo la proposta commerciale

[redacted]

Lubrano, che razza di estate e le famiglie degli angeli

E la chiamano estate, questa estate senza te», diceva la [redacted] Anni Sessanta di Bruno Martino. Così, per continuare ad avere la possibilità di chiamarla estate, Antonio Lubrano, [redacted]-rettore del telegiornale [redacted] Tmc, non ci ha lasciati senza [redacted] lui, realizzando due speciali del tg medesimo dal titolo «Ma che [redacted] di estate». Imbarcato sulla «Goletta Verde» di Legambiente, Lubrano ha fatto Lubrano. Anzi, ha fatto [redacted] Lubrano ancora più serio di prima, persino un po' abbacchiato. Mentre tutto sommato si stava parlando [redacted] cose belle, di cose allegre: del sole che fa bene, a esempio, e di una stagione propizia agli amori.

C'era una simpatica sessuologa che consigliava, con qualche giro di parole ma lo consigliava, [redacted] praticare, che diamine: l'estate, diceva più o meno, è una stagione felice per i single, i quali possono rilassarsi [redacted] guardare al prossimo con occhi più rilassati [redacted] interessati. Fa bene alla salute. Poi arrivava Lubrano dall'aria un po' triste. Un po' triste ma fedele [redacted] se stesso: quindi preciso, pronto a chiedere che cosa si deve mangiare, quali [redacted] le spiagge più care e quelle meno. A proposito, la spiaggia più cara è Sanremo, quella più [redacted] è Vieste. Nelle prossime puntate, [redacted] ne saranno, ci aspettiamo i confronti prezzo-qualità: le sedie a sdraio [redacted] Sanremo, e le cabine, saranno più morbide e più confortevoli rispetto a quelle di Vieste? Oppure è soltanto un gratuito sfruttamento del turista ai confini con il latrocinio? Il dietologo De Toma ci ha ricordato che l'uomo è onnivoro, non vegetariano e nemmeno carnivoro: deve mangiare di tutto, deve variare alimentazione, deve cambiare anche nell'ambito della frutta e della verdura, perché non tutte contengono le stesse vitamine[redacted]. Vedete quante cose si imparano nella «Razza di estate»?

Angeli vari popolano quest'estate televisiva contendendo (contendendo, insomma, la lotta [redacted] impari) ai palloni il favore dei telespettatori. Ma i palloni, dopo la sconfitta dell'Italia, saranno meno invadenti (a proposito, 20 milioni [redacted] 200 mila spettatori l'altro giorno per Francia-Italia, roba da ascolti d'altri tempi). L'altra sera l'angelo di turno era [redacted] Italia 1, protagonista di un film tv, «Un angelo in famiglia». Una ragazzina, campionessa in erba di pattinaggio, va a vivere col padre dopo che la madre (i genitori vivevano separati) muore in un incidente stradale. Lui è uno psichiatra che ha scritto libri di successo; ha successo anche con le donne e svolazza di fiore in fiore. La bimba di dieci anni, intelligentissima, acutissima, perspicacissima, è anche malmostosa e, poverina, ha i suoi motivi. Il padre, [redacted] sua volta, si vede la vita sconvolta da quell'essere petulante ma fragile [redacted] buono. Se gli umani non riescono a sistemare i loro affari, chi arriva? L'angelo. Che bella cosa. Per i cuori di 2 milioni 535 mila spettatori, che forse rimpiangevano il mancato intervento dell'angelo tra i piedi dei calciatori di Parigi.

Alessandra Comazzi

I FILM DI OGGI IN TV

Un[redacted] famiglia nei secoli

FIORILE
1993, Retequattro [redacted] 23; dur 118'

Un film di Paolo e Vittorio Taviani con Galatea Ranzi, Claudio Bigagli, Chiara Caselli e Renato Carpentieri. Si tratta di quattro momenti della famiglia Benedetti, tra il Settecento e il Novecento. Un affresco delle due anime, libertaria e capitalista, della borghesia.

MACISTE NELLA TERRA DEI [redacted]
1961, Retequattro alle 14; dur. 103'

Con Gordon Mitchell, Chelo Alonso e Vira Silenti, diretti da Antonio Leonviola. La regina di Sadok vuole immolare al Ciclope l'ultimo discendente di Ulisse. Ma interviene Maciste che riesce ad avere la meglio su chi vuole sacrificare la povera vittima.

IL [redacted]
1952, Raidue alle 16,15; dur. 89'

Kirk Douglas [redacted] Eve Miller [redacted] i protagonisti [redacted] un'avventura ambientata nella California di inizio secolo. Un uomo finge di voler aiutare i pionieri della zona, invece vuole soltanto impossessarsi delle foreste che questi hanno [redacted] concessione. La regia è [redacted] Felix Feist.

LA SIGNORA MINIVER
1942, Tmc alle 13,45; dur. 120'

Per la regia di William Wyler, Walter Pidgeon e Greer Garson interpretano un film drammatico. Una donna saluta marito e figlio in partenza per la guerra. Li aspetta a [redacted] fiduciosa, ma un giorno [redacted] bussare alla [redacted] porta è un aviatore tedesco, precipitato da quelle parti. Lei lo nasconderà in [redacted] fino al ritorno dei suoi congiunti. Sarà scoppiato fra loro l'amore?

MARLOWE INDAGA
1978, Tmc alle 20,45; dur. 100'

Un bel cast per un film poliziesco diretto da Michael Winner. Ci sono Robert Mitchum, Sarah Miles e James Stewart. Il detective Marlowe viene [redacted] ingaggiato da un uomo molto ricco che gli chiede di scoprire una vicenda di ricatti. Ma l'investigatore scoprirà molto di più.

[redacted] A [redacted]
1960, Canale 5 [redacted] 10; dur. 91'

Mario Mattoli dirige Domenico Modugno, Antonella Lualdi [redacted] Mina. Siamo negli Anni 60. La figlia di Mimmo, cantante di successo rimasto vedovo e solo, cerca di trovare la donna giusta da presentare al padre. Nel film recitano anche Franco Franchi e Ciccio Ingrassia, nella parte [redacted] due contrabbandieri.

Watt Radio
SONY - PANASONIC - THOMSON
con incentivo rottamazione fino a £. 300.000
A BEINASCO APERTO ANCHE LA DOMENICA: [redacted] - 397.25.62 - [redacted]

[redacted]

[redacted] Nek e Neya a *Super Estate* (Itali[redacted] 1, [redacted] 13,35), Alberto Sordi, Dionne Warwick, Nino D'Angelo e Antonella Ponziani fra gli ospiti di Milly Carlucci (*David di Donatello '98*, Raiuno alle 20,45), Sandro Vannucci con le giraffe e gli ippopotami del Kruger Park, in Sudafrica (*Linea Verde Estate*, Raiuno alle 12,20).

[redacted] Dario Vergassola sulla sconfitta dell'Italia ai mondiali: «Per il futuro sostituirei Maldini senior con il mago Zurlì, coadiuvato da Moira Orfei nel ruolo di preparatrice atletica. Tra l'altro la Orfei ha seguito Cesarone in Francia: era lei che gli acconciava i capelli. Probabilmente glieli ha tinti [redacted] qualche pozione tossica per favorire la sostituzione con Cino Tortorella. [redacted] trattato di un complotto bulbo-politico».

AUDITEL La partita Italia-Francia è stata seguita [redacted] da 21 milioni 991 mila persone (20.188.000 sulla Rai, 1.803.000 su Tmc), con uno share totale del 91,54 per cento.

[redacted] Audiweb è la nuova società che misura i contatti su Internet. Funziona come l'auditel per la tv, con rilevazioni quantitative e qualitative (caratteristiche socioeconomiche degli utenti, comportamenti eccetera).

[redacted] Rosanna Vaudetti conserva ancora l'abito bianco e rosso che indossò per presentare le Olimpiadi di Monaco, nel primo programma a colori (era il 1972).

AMBRA A *Donna sotto le stelle* Ambra sarà la donna immagine dello stilista emergente Ciambella.

[redacted] La vacanza peggiore della sua vita Alba Parietti l'ha passata a Formentera: «In aereo, all'andata, un cane nella stiva si è mangiato la valigia. Una volta arrivata nella casa in affitto non funzionava nulla. E come se non bastasse ha preso fuoco la macchina a noleggio».

HUNZIKER Michelle Hunziker debuttò nel cinema con un film prodotto da Rita Cecchi Gori dal titolo «Fammi stare sotto al letto».

MARINI Stupore dei giornalisti alla [redacted]perta che tra i grandi attori che consegneranno i David di Donatello oltre a Vittorio Gassman, Stefania Sandrelli eccetera, c'è anche Valeria Marini. Replica dell'organizzatore Gianluca Rondi: «Nulla di strano, la Marini ha recitato con Sordi».

[redacted] 1 Monica Maggioni, conduttrice con Paola Saluzzi di *Unomattina estate*, dormirebbe volentieri qualche ora in più. Quando arriva negli studi è la più insonnolita del gruppo («Paola, invece, è sveglissima»).

[redacted] 2 Monica Maggioni incapace di rinunciare alle canzoni di Vecchioni, [redacted] André e De Gregori pur sapendo che le fanno venire la malinconia.

[redacted] Giampiero Ingrassia, dal 12 luglio a *Tira & molla* al posto di Bonolis, vive a Roma con la fidanzata Barbara, dentista di origine calabrese. Hanno una casa di 100 metri quadrati [redacted] una libreria con 5000 cd di musica varia. Lui dice che in cucina è negato, sa fare solo il caffè ma lava i piatti e apparecchia.

Giorgio Dell'Arti

I PROGRAMMI DI OGGI

RAIUNO

Telegiornale: 13,30 (4124); 18 (32555); [redacted] (6522); 23,05 (2752037); 0,15 (8047341);
6 — **Euronews**, attualità (35104-14)
6,40 **Anna [redacted]ria**, telefilm - *"Guai al quartiere"* (6632909)
7,30 **Aspetta [redacted] [redacted]a**, varietà ragazzi (7872)
9 — **L'albero azzurro**, varietà ragazzi (8501)
9,30 **La Banda dello Zecchino... Domenica**, varietà (8-070124)
10 — **Linea Verde Orizzonti**, attualità [redacted]
10,30 **A [redacted] immagine**, attualità (8781211)
10,55 **Santa Messa dall'Abbazia di Sta[redacted] (CN)**, [redacted] (1068563)
11,50 **A sua immagine**, attualità (7002259)
12 — **Recita dell'Angelus di Papa Giovanni Paolo II**, attualità (25899)
12,20 **Linea Verde**, attualità. Con Sandro Vannucci (9095834)
14 — **Miss Italia dal 1946 al 1997**, documenti (1992898)
16,15 **Mamma per caso - 1a puntata**, sceneggiato (4113124)
18,10 **La leggenda della palude**, film fantascienza (GB, 1996). Regia [redacted] Vic Sarin, con John Witefield, Dan Warry Smith (1444747)
19,50 **Che tempo fa**, rubrica [redacted]7308)
20,35 **Rai Sport Notizie**, rubrica sportiva (9637786)
[redacted] **David di Donatello '98**, va[redacted]. Con Milly Carlucci. (611495)
23,10 **TV7**, attualità. Con Romano Tamberlich. - *Settimanale del TG1*. (1923969)
0,30 **Agenda - Zodiaco - Che tempo fa**, rubrica (7108322)
0,35 **Effetto cinema**, rubrica (20-97693)
1,05 **Luana Colussi, la ragazza della porta accanto**, attualità (09105341)
1,40 **Fosse chi legge?**, attualità (4302902)
2 — **Corsa allo scudetto: Milan**, sport (8348761)
3,45 **Massimo Ranieri**, musicale (1938831)
4,10 **Orietta Berti - [redacted] Bano**, musicale (2214273)
4,25 **Storie di uomini [redacted] moto 1946/1950 (2a Serie)**, rubrica sportiva (9997099)
5,05 **Giacinta - 1a puntata**, sceneggiato

RAIDUE

Telegiornale: 8 (27501); 10 (749); 11,50 (46016); 13 (41583); 20,30 (0360); 23,20 (6802230);
6,35 **Non lavorare stanca?**, attualità (1312785)
7 — **Cercando cercando**, attualità (15582)
8,20 **Farfallon**, film commedia (Italia, 1974). Regia di Riccardo Pazzaglia, con Franco Franchi, Ciccio Ingrassia (4098650)
10,05 **Domenica Disney Mattina**, varietà ragazzi (7850834)
10,10 **La Sirenetta**, cartoni - *"A casa in castigo"*. (5288940)
10,30 **Dov'è finita Carmen Sandiego?**, cartoni (9788766)
10,50 **Classic cartoon**, cartoni (7-[redacted])
10,55 **Blossom**, telefilm (3506476)
11,25 **Sui gradini di Harlem**, telefilm (4933040)
11,55 **Ci vediamo in Tv**, musicale (10441143)
13,25 **Motociclismo: Gran Premio di Gran Bretagna 250 CC**, sport (9044921)
14,50 **Motociclismo: Gran Premio di Gran Bretagna 500 CC**, sport (9611921)
16 — **TG2 Motori**, rubrica sportiva (33582)
16,10 **Meteo 2**, rubrica (6187650)
16,15 **Il tesoro dei Sequoia**, film western (USA, 1952). Regia [redacted] Felix Feist, con Kirk Douglas, Eve Miller, Patrice Wymore (4102018)
17,50 **TG2 Dossier**, attualità (745-9211)
18,35 **Meteo 2**, rubrica (5137840)
18,45 **Quando ridere faceva ridere**, telefilm (3245698)
19,30 **Domenica Sprint**, rubrica sportiva (476)
20 — **Tom & Jerry**, cartoni (369)
20,50 **Diamanti maledetti**, film azione. Regia di D. Giancola, con L. Ljoka, M.J. Valentine, S. Donahue (156863)
22,30 **Dark Skies - oscure presenze**, telefilm (69921)
23,35 [redacted] **2**, rubrica (2782414)
23,40 **Sorgente di vita**, attualità (7838834)
0,10 **Nel bicentenario [redacted]scita [redacted] Leopar[redacted]** (227612)
0,30 **Il giorno del camaleonte**, film poliziesco (USA, 1996). Regia [redacted] Michael Pavone, con Anthony La Paglia, Kevin [redacted] (1928099)
2,15 **Mi ritorni in mente replay**, musicale (92558983)
2,50 **Diplomi universitari [redacted] distanza fino alle ore 5,45 Lezione 8** (50270185)

RAITRE

Telegiornale: 14,15 (82022); 19 (47872); 22,30 (6871); 0,30 (7103877);
8 — **Fuori orario. [redacted] (mai) viste**, attualità (69561747)
9 — **Invito al concerti di Raitre**, musicale (4690921)
9,40 **Geo Magazine**, documenti (12262476)
10,15 **Un posto al sole (R)**, soap opera (8992909)
12,05 **Motociclismo: Gran Premio di Gran Bretagna 125 CC**, sport (4761698)
13,25 **Top secret documenti**, attualità - *Fiorello La Guardia*. (9454056)
14 — **TGR Telegiornali Regionali**, attualità (29837)
14,20 **Progetto [redacted]n**, telefilm - *"Contatto avvenuto"* (86751-24)
16 — **Rai Sport**, rubrica sportiva (29369)
16,05 **Ciclismo: Campionato italiano**, sport (8880263)
17,20 **Passi di follia**, [redacted] drammatico (USA, 1995). Regia di Bill Corcoran, [redacted] Victoria Principal, Nicholas Campbell, [redacted] Vaughn (4475360)
18,50 **Meteo 3**, rubrica (6152259)
18,55 **TGR Telegiornali Regionali**, attualità (150369)
20 — **On the road Mundial**, rubrica (143)
20,30 **Blob Mundial**, varietà (28-989)
20,35 **D'amore e ombra**, film drammatico (Argentina / Spagna, 1994). Regia di Betty Kaplan, con Jennifer Connelly, Antonio Banderas (778960)
22,45 **TGR Telegiornali Regionali**, attualità (2663306)
22,55 **La domenica sportiva**, rubrica sportiva (848143)
0,40 [redacted] **Sport**, rubrica sportiva (62315677)
0,45 **Tennis**, sport (5964696)
1 — **Appuntamento al cinema**, rubrica (6362902)
1,05 **Le baliseurs [redacted] desert**, film drammatico (Tunisia, 1984). Regia di Nacer Khemir, con Chedi [redacted]n Hadj, Hassiba Rochdi (8573726)
2,45 **Miami Vice**, telefilm - *"Fatti l'uno per l'altro"* (2456254)
3,30 **I tre volti [redacted] paura**, film [redacted] (Italia, 1963). Regia di Mario Bava, con Lydia Alfonsi, Michele Mercier, Boris Karloff (6181273)
5 — **I giustizieri della notte**, telefilm (4074877)
5,45 **Ridere fa bene**, variet[redacted]

CANALE 5

Tg5: 6 (633747); 8 (738); 13 (4563); 20 (2853); 0,55 (5701544); 3,30 (468070); 5,30 (5641070);
6,30 **Dieci sono pochi**, telefilm - *"Tradimento"* (8475)
9 — **La casa nella prateria**, telefilm - *"Natale a Plum Creek"* (95230)
10 — **Appuntamento [redacted] Ischia**, film commedia (Italia, 1960). Regia di Mario Mattoli, con Domenico Modugno, Antonella Lualdi (5001-211)
12 — **Norma [redacted] Felice**, telefilm - *"Il resto del Carletto" "Piccoli gangster"*. Con Gino Bramieri e Franca Valeri. (4-8940)
13,30 **Strada facendo**, varietà. Con Claudio Lippi [redacted] Enrica Bonaccorti. - Momenti, ricordi, emozioni, vent'anni di Canale 5 (11479940)
18 — **Leo & Beo - ultima puntata**, film commedia (Italia, 1997). Regia di Rossella Izzo, [redacted] Marco Columbro, Sabrina Ferilli (278105)
20,30 **Eros e...in concerto**, musicale (44874495)
23,20 **Mike Land: Professione detective**, telefilm - *"Addestrata per uccidere"* (77146-53)
0,20 **Parlamento [redacted] (R)**, attua[redacted]lità. Con Piero Vigorelli. (51-92506)
1,25 **Hill Street giorno e notte**, telefilm - *"Paura più antica dell'umanità"* (21044051)
2,30 **Ragionevoli [redacted]**, telefilm (3472781)
4 — **Barky e Larry, due perfetti americani**, telefilm (7884-780)
4,30 **I cinque [redacted] quinto piano**, telefilm

[redacted] 1

[redacted] Aperto: 12,25 (4402143); 18,30 (868);
6,10 **Bim Bum Bam e Cartoni**, varietà ragazzi (19806495)
10,30 **Tarzan**, telefilm - *"Tarzan e il maleficio"* (72389)
11,30 **Kirk**, telefilm - *"Vita nuova...famiglia vecchia!"* (13-58)
12 — **Grand Prix - 1a parte**, rubrica sportiva - A cura della Redazione Motori. Con Andrea De Adamich. (77056)
12,45 **Grand Prix - [redacted] parte**, rubrica sportiva - A cura della Redazione Motori. Con Andrea De Adamich. (538769)
13 — **Guida al mondiale**, rubrica sportiva. Con Alberto Brandi e Maurizio Mosca. (93501)
13,35 **Super [redacted]**, musicale. Con Peppe Quintale, Vanessa Incontrada e la partecipazione di Matilde Brandi (6153853)
14,35 **Hotel California (R)**, attualità (506037)
15 — **Italia Uno - Speciale Alexia**, musicale (2099)
15,30 **Polizza droga**, film poliziesco (Italia, 1987). Regia di Stefano Vanzina, [redacted] Spencer, Ursula Andress (828124)
17,30 **Flipper**, telefilm - *"Crisi missilistica"* (14327)
19 — **Drive in story**, varietà (77-68)
20 — **Benny Hill Show**, varietà (57969)
20,25 **Mai [redacted] gol - Francia '98**, rubrica sportiva (804679)
20,55 **Dio vede e provvede**, telefilm - *"Tutte al mare"*. Con Angela Finocchiaro, Athina Cenci, Maria Amelia Monti, (3490698)
22,50 **X-Files**, telefilm - *"Anasazi"* (3354143)
23,50 **Italia 1 Sport - Speciale Mondiali**, rubrica sportiva (0633250)
0,50 **Studio sport**, rubrica sportiva (2838970)
1,05 **Time trax**, film fantascienza (USA, 1993). Regia di A. Smethee, con Peter Donat, Dale Midkiff (8068419)
3 — **Highlander**, telefilm - *"Il grande incontro"* (8486812)
4 — **Venerdì 13**, telefilm - *"Il miele del diavolo"* (8462032)
5 — **Baywatch Nights**, telefilm *"La creatura"*

[redacted] 4

Tg4: 11,30 (704853); 13,30 (7834); 18,55 (313768);
6 — **Piccolo amore**, telenovela. Con Graciela Mauri, Ricardo Blume, Irma Lozano (1060124)
6,50 **La donna del mistero 2**, telenovela. Con Luisa Kuliok. (9945747)
8 — **TG4 Rassegna Stampa (R)**, [redacted] (29969)
8,20 [redacted] **fatto**, rubrica. Con Giorgio Mastrota. - Televendita. [redacted]
8,30 **Mister ED**, telefilm (9898)
9 — **Domenica in concerto**, musicale (4809679)
9,50 **Speciale Ravenna Festival**, musicale (5293768)
10 — **Santa Messa**, attualità - Dalla Chiesa S.Giovanni Calibita. (24230)
11 — **Eurovillage**, attualità (9993)
11,40 **Classici...ma non troppo**, varietà (1368124)
12,30 **L'altro azzurro**, documenti [redacted]
14 — **Maciste nella terra dei Ciclopi**, film avventura (Italia, 1961). Regia di Antonio Leonviola, con Gordon [redacted]chell, Chelo Alonso (576259)
16 — **Alen**, telenovela [redacted]
18 — **Call Red**, telefilm - *"Cuore e batticuore"* (45605)
18,30 **Call Red**, telefilm - *"Falso allarme"* (3368747)
20,35 **Cape Fear - Il promontorio della paura**, film thriller (Usa, 1991). Regia di Martin Scorsese, con Robert De Niro, [redacted] Nolte, Jessica Lange (5063327)
23 — **Fiorile**, film drammatico (I/F/D, 1993). Regia di Paolo Taviani e Vittorio Taviani, [redacted] Claudio Bigagli, Galatea Ranzi (3199105)
1,30 **TG4 Rassegna Stampa**, attualità (5477983)
1,50 **Domenica [redacted] concerto (R)**, musicale (1380254)
2,40 **Mister ED**, telefilm (2215780)
3,10 **TG4 Rassegna Stampa (R)**, attualità (9601544)
3,30 **Valeria e Massimiliano**, telenovela (1329896)
4,20 **Topazio**, telenovela. Con Grecia Colmenares

TMC MONTECARLO

Telegiornale: 8,30 (335468); 12,40 (28361); 19,50 (44785); 22,45 (2763230); 0,30 (784167);
7 — **Buongiorno [redacted]**, attualità. - All'interno: Telegiornale, Rassegna Stampa Sportiva. (1969)
7,30 **Quincy**, telefilm (78583)
8,40 **Kangoo**, cartoni (8320989)
9,05 **Il piccolo detective**, cartoni (1169696)
9,30 **David Crockett**, cartoni (73-60)
10 — **Un marito ideale**, film commedia (GB, 1947). Regia di Alexander Korda, con Michael Wilding, Paulette Goddard (2270389)
11,55 **Angelus**, attualità - Benedizione di S.S. Papa Giovanni Paolo II. [redacted]
12,20 **Il meglio di Francia '98**, rubrica sportiva - Le migliori azioni e i più bei gol dei Mondiali. (4409058)
12,55 **Speciale Francia '[redacted]**, [redacted]brica sportiva. Con Marina Sbardella, Cristina Fantoni, Iacopo Savelli. - In diretta [redacted] Parigi. (4876178)
13,15 **Seinfeld**, telefilm [redacted]
13,45 **La signora Miniver**, film drammatico (Usa, 1942). Regia di William Wyler, con Greer Garson, Walter Pidgeon, Teresa Wright [redacted]24)
16,10 **Questa terra è la mia terra**, film biografico. Regia di [redacted] Ashby, con David Carradine, Ronnie Cox (4044-921)
18,30 **Speciale: Che [redacted] d'estate (R)**, attualità (12069)
19,30 **Francia '98 - Calcio Mer[redacted]**, rubrica sportiva. Con Aldo Biscardi, Maurizio Mosca. - Parigi - Milano, [redacted]scardi - Mosca. (19765)
20,15 **Free Spirits**, telefilm (253-921)
20,45 **Marlowe indaga**, film poliziesco (GB, 1978). Regia di Michael Winner, con Robert Mitchum (507178)
22,50 **Il processo [redacted] Biscardi - Speciale Mondiale**, rubrica sportiva. Con [redacted] Biscardi. (8836360)
1 — **Calcio Francia '98: Replica di una partita**, sport
3 — **CNN**, attualità. Collegamento in diretta tv con la rete televisiva americana

ALLA RADIO

RADIOUNO: Gr: 8; 13; 19; 24; 5,30 7,05 L'oroscopo di Elios; 7,08 Est - Ovest; 7,28 Culto Evangelico; 8,34 A come Agricoltura [redacted] Ambiente; 9,02 Permesso di soggiorno. - Dialogo aperto sul mondo dell'immigrazione. Condotto [redacted] Jean Leonard Touadi e Paolo Restuccia, con la partecipazione di Saravia Della Del Pilar. Regia di [redacted] Genovese; 9,30 Santa Messa; 10,17 La Bibbia (R); 10,27 Radiouno Musica; 11,55 Oggiduemila. - Il giornale radio, i programmi radio e il Progetto Rai Giubileo. Settimanale di informazione e cultura religiosa. Un programma [redacted] Filippo Anastasi e Paolo Biondi. A cura di Enzo Celai e Flavia Pesetti; 12,17 Musei; 13,27 [redacted] voi la linea; 14,15 Bolmare; 18 Radiouno Musica; 20,10 Ascolta si fa sera; 20,30 Per noi; 22,50 Bolmare; 23,28 Di che musica [redacted].

RADIODUE: Gr: 6,30; 7,30; 8,30; 12,30; 13,30; 19,30; 22,30 8,03 L'Arca di Noè. - Dove gli animali si incontrano. Un programma [redacted] Orchidea De Sanctis. In redazione Elisabetta De Toma. A cura [redacted] Bene[redacted] Sanguinetti; 11 Il poeta; 14 Tropical. - Un pomeriggio di ritmi calienti condotto e ideato da Mila Leimini; 18 Strada facendo; [redacted] Anteprima; 22,35 Funs Club.

RADIOTRE: Gr: 8,45; 18,45 7,30 Prima pagina; 8,02 Appunti di volo; 10,15 Di tanti palpiti. Domenica all'opera; 12 Uomini [redacted] Profeti; 12,45 Ballate con noi; 13,50 Poesia su poesia: Autoritratto di Alberto Toni; 14 Due sul tre; [redacted] Environmental Music; 18,45 Radiotre Suite Festival; 20 Festival di Beaune; 23 Audiobox, derive magnetiche a più voci.

[redacted] 2

12 — **Superbike**, sport (129785)
13 — **Clip to Clip**, musicale (1179786)
14,05 **Superbike Supersport**, rubrica sportiva (406501)
15 — **Club Hawaii**, telefilm (304389)
15,30 **Superbike**, sport [redacted]
16,30 **Airwolf**, telefilm (573582)
17,30 **Real men - Noi uomini duri**, film [redacted]media (583414)
19 — **Pallanuoto**, sport (722245)
19,35 **Streetball**, rubrica sportiva (230495)
20 — **Il meglio di New Age**, attualità (315-360)
20,30 **Booker**, telefilm (126921)
21,30 **Hardball**, telefilm (124105)
22,30 **G [redacted] Gioielli**, rubrica (148785)
23,30 **Il meglio [redacted] New Age (R)**, attualità (406327)
0,05 **Pallavolo: Italia - Russia**, sport

TELE +

9,15 **Supercop**, film azione (7294679)
11,15 **True blues - Sfida sul Tamigi**, film drammatico (5378747)
13,05 **Highlander III**, film fantastico (33990-16)
14,45 **Tennis: Wimbledon - Finale Maschile**, sport (81077582)
18 — **Mi sdoppio in quattro**, film [redacted]media (329653)
19,55 **Automobilismo: 24 Ore di Spa - Sinteel**, sport (9841018)
21 — **Ebenezer**, film drammatico (52307-65)
22,35 **Tennis: Oggi a Wimbledon**, sport (6569018)
22,55 **Gun**, telefilm (9361389)
23,40 **Un giorno da ricordare**, film drammatico
1,05 **Home invasion**, film drammatico

TELE +

9,55 **Piccolopanda**, film avventura (4336-5969)
11,15 **Danger zone**, film avventura (6379-476)
13 — **Un divano a [redacted] York**, film commedia (7565550)
14,40 **The Directors: Robert Wise**, documenti (5891853)
15,35 **A sangue freddo - 2a parte**, sceneggiato (6350360)
17,05 **In compagnia [redacted] Lily**, film drammatico (5731124)
18,35 **Il giurato**, film thriller (3878582)
20,30 **L'albatross - Oltre la tempesta**, film avventura (4136360)
22,35 **L'agguato**, film drammatico (20352-30)
0,40 **Un paradiso di bugie**, film comme[redacted]

MTV — RETE A

8 — **Kickstart**, musicale
9 — **Shopping Club**, rubrica
10 — **Summer Hits**, musicale
11,30 **So 90's: Paola Turci**, musicale
13 — **Hit List [redacted]**, musicale
14 — **Beavis & Butt-head**, cartoni
14,30 **Daria**, cartoni
15 — **Summer Hits Countdown**, musicale
[redacted] — **TgA: News [redacted] News**, attualità
18,30 **Mtv Live**, musicale
20 — **Summer HitsWeek in rock**, musi[redacted]
20,30 **European Top 20**, musicale
22,30 **The Jenny Mc Carthy Show**, musicale
23 — **Star Trax: Niccolò Fabi**, musicale
0 — **Night Mix**, contenitore musicale

[redacted]

Per registrare il Vostro Programma TV preferito digitate i Numeri **Show-View**, (stampati vicino [redacted] programma da voi scelto) sul telecomando (nel caso che il vostro videoregistratore sia dotato del sistema ShowView) o sull'Unità ShowView (nel caso che il vostro videoregistratore [redacted] sia dotato di Sistema ShoWView).
(02) 269.218.15.
Dicitura del Copyright
SHOWVIEW® è un marchio Gemstar Development Corporation© [redacted] - Gemstar Development Corp. Tutti i diritti [redacted] riservati.
I CANALI [redacted] SHOWVIEW
Rai1-001; Rai2 - 002. Rai3-003; Rete4-004; Canale 5 - 005; Italia 1- 006; Montecarlo -007; Tmc2 -009; Tele/Nero,-013; Tele/Bianco-014; MTV-ReteA-008; Svizzera - 016.

FRANCIA'98. UN ALTRO MONDIALE RAI.
RAI RADIO TELEVISIONE ITALIANA
[redacted] tutto, di più.

Numero Verde
167-269 269

È la cosa più utile a chi viaggia in autostrada. Subito dopo l'autostrada.

TELEPASS *family*

Con un piccolo apparato montato a bordo dell'autovettura, il servizio Telepass, **sistema telematico di pagamento del pedaggio**, è utilizzabile in ■■■■ **i caselli** della Società Autostrade ■ comunque su gran parte della rete autostradale nazionale a pedaggio*. Con Telepass Family, il cui contratto si sottoscrive nelle banche convenzionate, **passi oggi ■ paghi ogni tre mesi**. Il prezzo del servizio è di L. 6.000 + IVA per ogni ciclo di fatturazione e di addebito pedaggi, salvo eventuali commissioni bancarie dell'importo massimo di L. 3.000. Tale ciclo di fatturazione sarà trimestrale se non si superano nel trimestre 500.000 lire di spese di pedaggio; in caso di superamento di detto importo il ciclo di fatturazione diventerà mensile fino al trimestre in cui venga registrato un rientro nei predetti limiti di spesa. Maggiori informazioni nei Punto Blu autostradali, nelle banche convenzionate e al Numero Verde.

*Al 31 maggio 1998, il servizio è utilizzabile presso l'84% della rete autostradale nazionale ■ pedaggio. Alla stessa data nelle 220 stazioni della Società Autostrade le porte Telepass sono così suddivise: ■ entrata 77 stazioni (pari al 35%) hanno porte dedicate esclusivamente ■ Telepass ■ 143 hanno porte con funzione manuale più Telepass; in uscita 128 stazioni (pari al 58%) hanno porte dedicate ■ 82 hanno porte con funzione Telepass più altri sistemi di pagamento.

SISTEMI AUTOMATIZZATI DI PAGAMENTO.
TANTI, COMODI, FACILI.

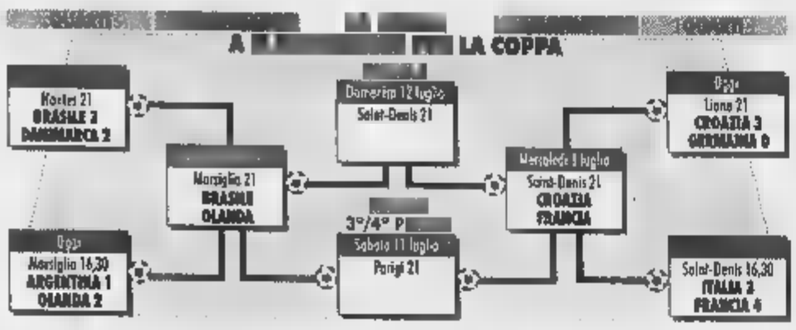

DAVANTI AL VIDEO

7,00	Buongiorno Mondiali	Tmc
12,00	Grand Prix	Italia 1
12,05	Motociclismo	Raitre
12,20	Il meglio di Francia '98	Tmc
12,55	Speciale Francia '98	Tmc
13,00	Guida al Mondiale	Italia 1
13,25	Motociclismo GP Inghilterra 250	Raidue
14,50	Motociclismo GP Inghilterra 500	Raidue
16,00	Ciclismo Campionato italiano	

19,30	Calciomercato-Speciale Francia '98	Tmc
19,30	Domenica sprint	Raidue
20,00	On the road Mundial	Raitre
20,30	Blob Mundial	Raitre
22,50	Il processo di Biscardi-Speciale Mondiale	Tmc
22,55	La domenica sportiva	Raitre
23,50	Speciale Mondiali	Italia 1
0,50	Studio sport	Italia 1

CITIZEN
Dal polso al cuore

LA STAMPA
mondiali 98

CITIZEN
Dal polso al cuore

Maldini come Sacchi dopo il ko agli Europei: «Rifarei tutto ciò che ho fatto, non devo rimproverarmi»

LA DIFESA DEL CT

«Con quello che mi passa il convento non potevo proprio fare di più»

Il ct Maldini spiega le sue scelte: «Il calcio italiano non offriva di più, a centrocampo siamo in crisi»

Il presidente della Federcalcio Luciano Nizzola è solidale con il suo ct anche per quanto riguarda Del Piero: «Era giusto aspettarlo e aiutarlo, soltanto lui avrebbe potuto farci fare il salto di qualità decisivo»

DAL NOSTRO INVIATO

E' un sabato che richiama alla memoria un giovedì inglese di due anni fa, quando gli occhi spiritati di Arrigo Sacchi cercarono invano di «leggere» davanti agli scribi l'unico epilogo che nessuno di noi aveva immaginato, l'eliminazione dell'Italia nella prima fase degli Europei. Rifarei tutto. Disse Arrigo, come dice Cesare Maldini. Diverso è il tono, lo stile. Non la sostanza. E, se vogliamo, neppure lo strumento scelto dal destino: i rigori. Zola contro la Germania, Albertini e Di Biagio contro la Francia. Cesare l'imbattuto saluta e ringrazia: la squadra, lo staff, i magazzinieri, tutti. «Sono stati 42 giorni d'incanto».

E' sereno, composto. Sa di aver perso la scommessa Del Piero: sa che il processo non può che cominciare da qui: «Era sorretto da stimoli eccezionali. Dopo l'infortunio, i medici e il preparatore, Pincolini, mi avevano dato l'okay. Perché non l'ho tolto prima? Perché, forse, mi ero illuso. E poi, fra una cosa e l'altra, anche Roberto Baggio si è fatto la sua. Nel caso di Alex, non penso a un deficit fisico: preferisco credere a qualcosa di psicologico. Purtroppo, non sono Gesù Cristo che sapeva entrare nelle menti degli altri. Inoltre, fino al 6 maggio, giorno di Juventus-Real Madrid, Del Piero veniva considerato, in compagnia di Ronaldo, il migliore del mondo».

I capi d'imputazione crepitano. Quella difesa a oltranza, calcio giurassico, quell'Inzaghi dimenticato, quel centrocampo mai così allo sbando. Cesare si rifugia nel suo austero catechismo: «Siamo stati schiacciati, sì, ma solo fino a un certo punto. Di Pagliuca, non ho memoria di parate memorabili, se non su Zidane all'inizio e su Djorkaeff alla fine. Fra Inzaghi e Vieri, ho battezzato Vieri: i due non si sposano e Christian ha preso quota fino a diventare capocannoniere. Sul centrocampo ci sarebbe da scrivere un libro. Ho portato i migliori. Pessotto su Zidane non mi è parsa un'eresia: Zidane lo marcano a uomo anche in campionato. La realtà è che siamo contati. I posti di comando sono stati appaltati agli stranieri. L'Italia è una cosa, il campionato italiano un'altra. Siamo in crisi a centrocampo, e anche in difesa. Perso Ferrara, ho dovuto riassumere Bergomi. Il calcio si può interpretare in tanti modi, ma con gli elementi che mi passa il convento non potevo fare altrimenti. Fidatevi».

Errori? «Ne ho fatti più di uno, ma li tengo per me. Ha mai pensato di poter vincere il Mondiale? «Ci ho pensato, e come». Non crede che il suo sia un calcio vecchio? «Vecchio come quello dei tedeschi, degli inglesi... Con Baggio, siamo andati a due centimetri dalla vittoria, per tacere del rigore di vantaggio (Lizarazu) che abbiamo avuto in piena lotteria. Lo sport è sofferenza, ve l'ho sempre detto. Solo che a voi interessano esclusivamente Del Piero e Baggio, neanche fossero Coppi e Bartali. Ma un elemento, uno solo, non cambierà mai la storia».

E adesso? Il contratto di Maldini scade il 31 dicembre. «Io non mi muovo. Io vado avanti. E mi auguro che pure Paolo non lasci la Nazionale: sarebbe la decisione peggiore, visto che è ancora uno dei migliori. Ritornando a me, il presidente Nizzola ha avuto parole bellissime. La mia conferma è stata una scelta felice: questo ha detto, davanti a tutti, dopo essersi complimentato con la squadra. A maggior ragione, perché mai dovrei tagliare la corda?». Mondiali agli Europei: il 9 settembre, missione a Liverpool, contro il Galles. Cesare non si tocca: l'ha ribadito Giancarlo Abete, vicepresidente e capo-delegazione in Francia. Maldini, lui, s'increspa quando gli danno del bieco catenacciaro: «Non replico alla provocazioni». E quando l'accusano di aver avuto paura: «Io paura? Ma non scherziamo. Ognuno segue l'indirizzo della sua scuola. I francesi molto hanno appreso da noi. E comunque, a eccezione di due o tre episodi, noi abbiamo sempre dormito sonni tranquilli».

> «Perché non ho tolto prima Del Piero? Forse mi ero illuso Ma Baggio ha avuto la possibilità di giocare quasi un'ora, come lui, e il risultato non è cambiato nella fase finale»

L'allarme-vivai è un classico: «Lo dicevo dai tempi dell'Under. Gli stranieri ci stanno sommergendo. Non era un mettere in campo avanti. Che mi ricordi, soltanto la Roma ha un centrocampo tutto italiano: Tommasi-Di Biagio-Di Francesco. E in futuro sarà sempre peggio». L'ultimo pensiero è una carezza a chi l'ha buttato giù dalla torre: il citì Aimé Jacquet. «Gli auguro, di cuore, di vincere il Mondiale. Se lo merita come tecnico e come uomo». A Senlis si smobilita. A Milano, una tribù di maldiniani aspetta Cesare. Comincia un'altra storia.

Roberto Beccantini

Il presidente Nizzola

«Maldini non si tocca ha lavorato al meglio»

TORINO. L'avvocato Luciano Nizzola, presidente della Federcalcio, è rientrato nella sua città, a Torino. Un paio di giorni di riposo, poi in Federcalcio ad occuparsi di tanti problemi. Fra i quali non c'è l'eventuale sostituzione del citì Maldini. Dice Nizzola: «Mi pare ridicolo discutere il tecnico, in questo momento. Ho apprezzato molto l'opera di Maldini, è stato capace a ricostruire un gruppo infondendogli serietà, moralità, compattezza. Non sarà certo una partita persa ai rigori a farci cambiare idea». Prosegue Nizzola: «Maldini ha trasmesso a tutto il gruppo nobili principi. Non hanno mai parlato di soldi, e alla fine erano disperati. E' bello, tutto ciò, ed è merito di Maldini. La gente ci chiede sempre di dare dell'Italia una buona immagine. Credo che questo obbiettivo sia stato raggiunto».

Poi sul caso Del Piero e sulla tardiva utilizzazione di Roberto Baggio: «Abbiamo aspettato Del Piero fino all'ultimo, ma non è arrivato. Maldini ha fatto l'impossibile per dargli fiducia, per attenderlo. E ha fatto benissimo. Soltanto lui avrebbe potuto garantirci il salto di qualità, avrebbe trasformato una buonissima squadra in un'ottima squadra. Come avvenne nel 1982 con Paolo Rossi, che cambiò faccia dopo la fase iniziale alla formazione di Bearzot. Del Piero non ha nessuna colpa, ce l'ha messa tutta. Purtroppo per lui e per tutti noi, non è riuscito a riacchiappare la forma di due mesi fa».

INTERVISTA

IL PIU' AMATO DAGLI ITALIANI

Baggio: è bello riuscire a riconquistare la gente

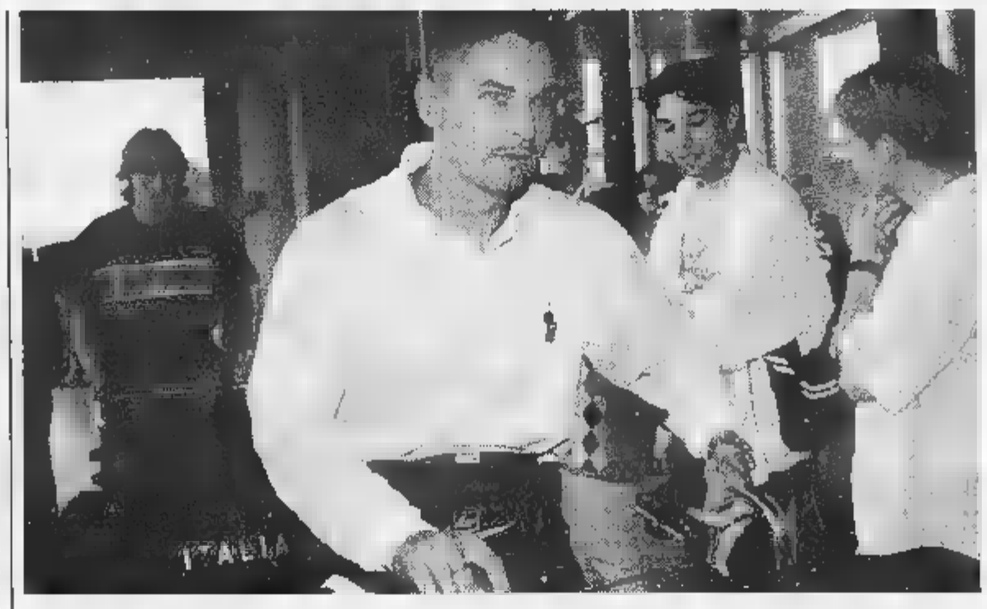

Roberto Baggio (foto grande a sinistra) doveva essere un comprimario di lusso, è diventato il personaggio del Mondiale per la Nazionale italiana. Qui a fianco Di Biagio l'azzurro che ha fallito il rigore decisivo con la Francia [AP]

DAL NOSTRO INVIATO

Come sarebbe cambiata la storia del nostro Mondiale se Maldini l'avesse mandato in campo prima contro la Francia? La domanda è di quelle che quasi non ottengono un risposta da bar giocatore, ma è ciò che tutta Italia si chiede il giorno dopo la sconfitta ai rigori.

Baggio ha acciuffato la Nazionale per la coda, doveva essere un comprimario di lusso, invece è diventato il personaggio del Mondiale targato Italia. Il più acclamato, il più rimpianto. A differenza del '94 di rimorsi, accompagnato dall'affetto popolare e con la netta sensazione che forse lui avrebbe salvato la Nazionale.

Il nerazzurro interista parla nel centro sportivo di Senlis dove la Nazionale ha costruito un sogno che si è infranto troppo presto e nella maniera più dolorosa. Risponde al quesito di cui sopra con un'alzata di spalle: «Ora è facile parlare dopo un'eliminazione che brucia. Io sapevo in partenza che doveva giocare Del Piero perché questo doveva essere il suo Mondiale. Non ho rimpianti, ho fatto la mia parte, lo spazio per me è stato quello che è stato».

Quel poco è bastato perché l'Italia si innamorasse di nuovo di lei.

«Vuol dire che si credeva nella possibilità. Un anno fa non c'era questa stessa fiducia ed è bello riuscire a cambiare il parere della gente. Era la mia grande speranza. Ho faticato per essere qui, sapevo che altri erano avvantaggiati rispetto a me. Ho sfruttato le occasioni con Cile e Camerun e 20' con l'Austria. Poi basta. Ho fatto quello che potevo».

La tv l'ha inquadrata al rientro in campo per il secondo tempo: parlava con Giampaglia e sembrava molto deluso.

«Non ero rabbuiato, solo teso».

Il ct non s'è fatto autogol scegliendo Alex e non lei?

«Non posso dirlo io. Se Alex avesse segnato con la Norvegia, ora lo osannerebbero. In America mi sono trovato nella stessa situazione: io mi sbloccato con il gol, lui non l'ha mai trovato».

Alex le ha rubato il posto?

«Dovevo allenarmi per farmi vedere a posto. Di più non potevo fare».

Dopo gli Europei, Del Piero ha fallito al Mondiale: come giocatore deve ancora crescere?

«Di Alex posso solo parlar bene. Non devo dire io dove ha sbagliato, sono cose sottili e personali. Ci vuole rispetto. Io ho fatto la mia parte e non è stato facile. Ma capita di arrivare a toccar qualcosa e non prenderlo. Il Mondiale è una cosa c'è pazzesca. Anche Ronaldo ha faticato».

Del Piero c'era fisicamente come lei a Pasadena?

«Io in quella finale ho giocato 120' perché bene».

Sperava di giocare lui?

«Sì, però Maldini ha le sue idee».

Perché ancora una sconfitta ai rigori? E' la quarta volta che l'Italia perde così.

«E' un record storico, non è un problema di freddezza perché li battiamo sempre nei nostri club. Non trovo una spiegazione logica. Ognuno li calcia crede, è una cosa delicata da spiegare».

Ha consolato Di Biagio.

«Ci sono passato anch'io. Ma sia lui che Albertini sono stati bravi, per il coraggio di calciare».

Ma potevate cercare di chiudere prima la partita con una tattica più coraggiosa?

«Non credo. Era difficile, giocavamo contro i padroni di casa. Nessuno ha in testa di risparmiarsi per arrivare ai rigori. Purtroppo ci arrivi, ma abbiamo giocato per prima possibile. E la Francia era più forte di altrimenti avrebbe vinto per 3-0».

Nel complesso non crede che avreste potuto fare meglio di così al Mondiale?

«Ora si possono fare mille ipotesi, ma la squadra era impostata e non si poteva cambiarla in corsa. Comunque, qualcosa abbiamo fatto. Vieri è ancora il capocannoniere. Non riuscito a dare il meglio nella partita più importante».

Cos'ha pensato, al rigore?

«Quando ero sul dischetto ho pensato: non posso sbagliare altrimenti lo porto dietro per altri quattro anni».

Il futuro?

«Ho due di contratto con l'Inter, farò il mio lavoro e, se possibile, tornerò azzurro. Vorrei giocare gli Europei: nella vita vive anche di obiettivi raggiungere».

Paolo Maldini, invece, ha detto che lascia.

«Lo dici perché sei amareggiato, ma la vita continua».

Dopo Usa '94 sull'aereo in braccio sua figlia Valentina. Ora cose le dirà?

«Che è stato peggio di allora».

Per chi tiferà ora?

«Per l'Italia e per Baggio».

Adesso andrà in vacanza?

«Non quando e dove. Fino al 12 avrei dovuto essere Mondiale e non avevo preso impegni».

> «Un anno fa non c'era fiducia in me, ma ho faticato per essere qui Io insieme a Del Piero? Ci speravo, ma citì ha le sue idee. E ora guardo agli Europei: si vive anche di obiettivi»

Fabio Vergnano

Desailly è il più severo, ma anche Deschamps e Zidane criticano l'atteggiamento dell'Italia

I francesi: grazie, Maldini

«Pur con tante star, non ha voluto osare»

CLAIREFONTAINE
DAL NOSTRO INVIATO

Dopo la mazzata, pure la beffa. Il giorno dopo la qualificazione di rigore, i francesi se la ridono (Barthez, quando si sfilerà i guanti, potrà fare sicuramente il cabarettista), se la spassano (Deschamps e Desailly sulla mountain bike nel parco, gli altri a trotterellare in campo) e poi tutti in coro piazzano la stilettata: «Grazie, Italia. Anzi, per meglio dire: grazie, Maldini». Non vogliono prenderci in giro, sono ragazzi educati. Però dicono quel che pensano. Anche se può far male [redacted] tanti loro compagni di club che ritroveranno tra [redacted] mesetto. Il più spietato, forse perché lui in Italia non tornerà, [redacted] Desailly: «Gli azzurri mi hanno [redacted] preso. Con tanti giocatori di qualità, perché non hanno [redacted] preso dei rischi? Rinunciando a osare, ci hanno facilitato il compito: [redacted] abbiamo dominato». «Io invece non sono stupito - dice Blanc -. E' una vita che l'Italia gioca allo stesso modo, i risultati l'hanno sempre confortata. In questo Mondiale però ha fatto passi indietro: niente pressing, punte troppo isolate».

«Tutta la mia solidarietà a Vieri e Del Piero - dice Petit -: deve essere frustrante sentirsi così abbandonati e impotenti». «Temevamo Bobo e Alex - ammette Deschamps - ma fortunatamente li hanno lasciati [redacted] munizioni. Il merito, comunque, è anche nostro: con un uomo in più [redacted] centrocampo abbiamo sempre tenuto in mano [redacted] gioco. E poi la nostra retroguardia è stata perfetta. Strepitoso Desailly, miglior difensore del torneo: il Milan ha fatto molto male a cederlo. Buon per la mia Juve».

«Dall'Italia - confessa Zidane - mi sarei aspettato più slancio e voglia di vincere. La Nazionale di Maldini è stata specchio fedele del campionato soltanto per la [redacted] grande abilità difensiva. In avanti, invece, nella serie A italiana ogni domenica [redacted] fanno cose molto più interessanti. Francia '98 [redacted] ha reso giustizia nemmeno al mio amico Del Piero: l'ho visto molto stanco, col senno di poi è stato [redacted] bene per noi che Maldini lo abbia fatto giocare». E Deschamps: «Dopo una stagione così intensa, era impensabile che ad Alex bastassero appena 15 giorni per recuperare l'infortunio subito col Real e ritrovare [redacted] ritmo giusto per il Mondiale. Insomma, non poteva [redacted] il vero Del Piero». Come dire: vi siete dati la zappa sui piedi.

E allora, tante grazie e avanti tutta. «Il sogno continua», come titolava ieri *L'Equipe*, spalmando nelle pagine interne entusiasmo e ottimismo. Sulla stessa linea tutta la stampa nazionale ad eccezione di *Le Monde* che, mentre [redacted] Francia intera impazzisce per i «Bleus», ha il coraggio della moderazione anche nel calcio. Due titoli per tutti: «Zidane, il Messia si [redacted] attende[redacted] «La Francia [redacted] senza segnare». Verità incontestabili, strettamente legate tra loro.

«Zizou» promette la prima rete mondiale per la semifinale («E' quel qualcosa in più che non ho ancora dato alla squadra») e capitan Deschamps scende nei dettagli: «Lo sappiamo da quando non ci sono più Papin e Cantona: il gol è il nostro vero problema. Siamo riusciti a mascherarlo nelle partite del primo turno, ci siamo ricaduti contro Paraguay e Italia, difese munitissime. So che per vincere il Mondiale dovremo ricominciare [redacted] segnare, ma non sono preoccupato. Sarebbe inquietante se non creassimo occasioni [redacted] invece anche contro gli azzurri ne abbiamo avute 4-5 limpidissime. Il guaio è che non le sfruttiamo: forse mancano un pizzico di freschezza atletica, lucidità e aggressività. [redacted] con una difesa che in cinque match ha incassato [redacted] solo gol su rigore ogni traguardo è possibile».

[redacted]

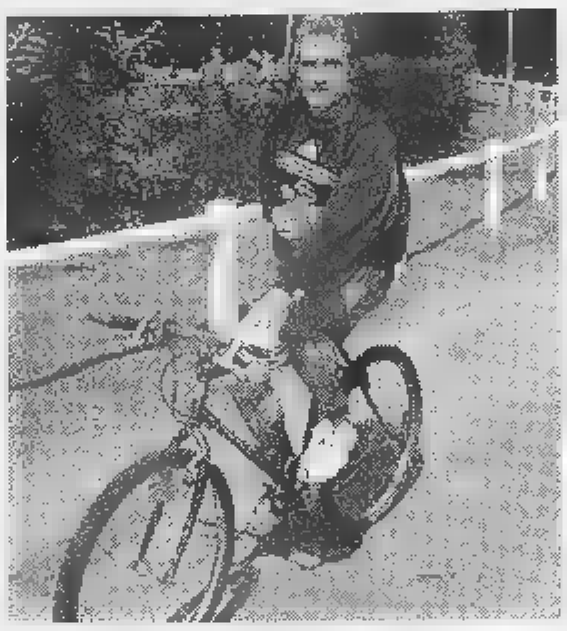

Dopo la tensione accumulata nel match contro gli azzurri, Deschamps si rilassa girando in mountain bike

Zagallo: azzurri, così non va

«Avete giocato solo pensando ai rigori»

OZOIR LA FERRIERE. «L'Italia? Contro la Francia è entrata in campo solo per andare ai rigori»: è [redacted] parere di Mario Zagallo. Per il ct del Brasile, la Nazionale di Maldini avrebbe dovuto giocato più aperta, [redacted] per esempio i verdeoro contro la Danimarca.

«Senza polemizzare - ha aggiunto il 66enne ct di Ronaldo [redacted] compagni in una conferenza stampa a Lesigny - mi sembra che [redacted] match tra Italia [redacted] Francia e quello tra noi e la Danimarca sembrassero giocati [redacted] due pianeti diversi. Non mi riferisco alla Francia, ma [redacted] quanto ha fatto vedere l'Italia, entrata in campo unicamente per risolvere la partita ai rigori. Brasiliani e danesi hanno invece messo in mostra un ottimo gioco, come dovrebbe sempre avvenire in [redacted] Mondiale».

«Penso che tutti vorrebbero vedere ogni volta partite così - ha continuato Zagallo - con cinque reti, duelli a viso aperto ed entrambe [redacted] squadre alla ricerca del gol. Questo è il calcio spettacolare che diverte, non certo quello in cui si bada solo a non far giocare l'avversario». Ma con questo approccio alle partite, il Brasile ha anche incassato parecchi gol... «E' vero - ha replicato Zagallo - ma l'importate è farne almeno uno in più di quelli che si prendono. E questo finora c'è quasi sempre riuscito».

Alla vigilia di Francia 98 il ct verdeoro aveva però puntato sull'Italia nel Bolao Magico (cioè sfera [redacted] cristallo), una sorta di totoscommesse che chiede pronostici agli addetti ai lavori. «La Francia è forte - aveva detto Zagallo prima della sfida [redacted] venerdì pomeriggio - [redacted] l'Italia [redacted] già stata tre volte campione». Poi però, a partita conclusa, si era ricreduto: «I francesi hanno meritato [redacted] vincere perché hanno attaccato di più». La sua logica è semplice: chi attacca bene, anche con il rischio di lasciar troppi spazi agli avversari, è degno di rispetto calcistico. [redacted] infatti ieri Zagallo ha avuto parole di critica anche per l'Argentina, eliminata dall'Olanda. «E' stata vittima del [redacted] stesso veleno: ha utilizzato per tutta la partita il contropiede come [redacted] arma più pericolosa e alla fine è stata punita proprio su un capovolgimento di fronte degli olandesi. Ha sbagliato a non osare di più, soprattutto quando ha avuto un giocatore [redacted] più. E l'Olanda ha meritato di andare alla semifinale». Ma non sono gli arancioni quelli che più hanno divertito il ct verdeoro: «Il calcio migliore, dopo il Brasile, l'ha [redacted] proprio la Danimarca da noi eliminata».

La filosofia calcistica di Zagallo ha in capitan Dunga uno dei principali depositari, anche nel criticare il gioco all'italiana: «E' difficile che il calcio diverta quando in campo c'è una squadra che resta sempre indietro e sfrutta solo corner o calci piazzati. Noi calciatori brasiliani vogliamo divertirci giocando e cercare il gol. Quando vedi [redacted] squadra chiusa in difesa, ti viene la tentazione di fare lo stesso, ma se si rinuncia al tentativo di costruire le azioni il calcio diventa monotono e senza alcuna attrattiva». L'ex giocatore [redacted] Fiorentina ha aggiunto che una formazione come quella italiana non avrebbe perso, come successo invece al Brasile, contro [redacted] Norvegia. «Con una rete di vantaggio si sarebbe chiusa in difesa, senza rischiare. Noi invece abbiamo ubbidito al nostro istinto di attaccare. E' più forte di noi». [g. v.]

L'EX CT VICINI

«Si poteva far meglio»

ROMA. «Ogni eliminazione deve essere inquadrata nel contesto complessivo del Mondiale, bisogna vedere ciò che la squadra ha fatto pri[redacted]a di arrivare ai rigori». E' la premessa dell'ex ct azzurro Azeglio Vici[redacted] per spiegare perché le eliminazioni della sua Nazionale in semifinale con l'Argentina nel 1990 e di quella di Maldini possono essere paragonate soltanto perché maturate tutte [redacted] due ai rigori, ma per il resto sono «sostanzialmente diverse». «La mia squadra - ricorda Vicini - nel 1990 giocò un gran calcio, dominò tutte le partite, anche quella poi persa ai rigori contro l'Argentina. Noi meritavamo di vincere quel Mondiale, lo dimostrammo gara dopo gara: collezionammo 6 vittorie e un pareggio. Questa squadra, invece, non mi sembra che abbia lasciato il segno, soprattutto sul piano del gioco. E c'erano gli uomini per fare meglio». Secondo l'ex ct le differenza tra l'Italia del '90 e quella del '98 sono nette: «Noi giocammo a grandissimo ritmo quasi tutte le partite».

Mario Zagallo, ct del Brasile

Caro mondiale

di EDMONDO BERSELLI

CARO Berselli, lei [redacted] appena festeggiato Maldini sostenendo che in ogni caso [redacted] già vinto il suo Mondiale, e lui ci ha subito creduto, facendosi eliminare dalla Francia.

Piero Pasagno
Grosseto

E' meglio per tutti questo ko

ESSERE stati eliminati è un bene per tutti, credo. Maldini è riuscito nel capolavoro involontario di ottenere contemporaneamente il minimo e il massimo. Se avesse [redacted]tenuto qualcosa di più, la semifinale o la finalissima, c'è da rabbrividire [redacted] pensiero di co[redacted]e avrebbe potuto inorgoglire. E c'è naturalmente da rabbrividire al pensiero delle ulteriori sofferenze che gli azzurri ci avrebbero inflitto. Così, invece, potremo sottoporre Cesarone a *impeachment*, processarlo, e alla fine condannarlo severamente (intanto si potrebbe rasarlo a zero, per punizione estetica e popolare).

Tutto questo in modo da dimenticare la drammatica impotenza mostrata dalla Nazionale contro i francesi, che [redacted] era troppo diversa dall'impotenza esibita nelle qualificazioni e negli ottavi. E che non era molto differente dall'impotenza dimostrata 4 anni fa nella finale contro il Brasile, [redacted] più brutta partita del secolo. Cambiano i ct e i moduli, ma il comportamento della squadra cambi[redacted] poco. Ogni giocata sembra affidarsi a un miracolo, e non sempre i miracoli avvengono, anche se diversi azzurri sono credenti devoti e Cesare non di rado invoca l'intervento divino, magari in termini inurbani. Maldini ha giocato il calcio più vecchio dell'universo perché [redacted] sapeva fare altro. Ha impersonato l'antidoto filosofico a Sacchi e ai suoi teoremi. Adesso dovremo trovare una mediazione fra il calcio platonico delle idee e il realismo arcaico. Buona fortuna al prossimo.

Scrivete a Edmondo Berselli
a «La Stampa» via Marenco, 32
10126 Torino
E-mail lettere@lastampa.it

NUOVA ROVER 400. ACCOMODATEVI IN SALOTTO.

GAMMA ROVER 400							
versione	potenza	doppio airbag	servosterzo	vetri elettrici ant.	climatizzatore	abs	prezzo(*)
414i 5p	75CV (55kW)	✓	✓	✓	-	-	da L. 21.551.000
414i 4/5p	103CV (76kW)	✓	✓	✓	-	-	da L. 24.161.000
414Si 4/5p	103CV (76kW)	✓	✓	✓	✓	-	da L. 26.844.000
416Si 4/5p	111CV (82kW)	✓	✓	✓	✓	✓	da L. 30.394.000
420D 5p	86CV (63kW)	✓	✓	✓	✓	-	da L. 30.310.000
420Di 4p	105CV (77kW)	✓	✓	✓	✓	-	da L. 32.541.000
420SDi 4p	105CV (77kW)	✓	✓	✓	✓	✓	da L. 34.853.000

NUOVA ROVER 400, DA L. 21.551.000 CON GLI INCENTIVI, SOLO FINO AL 31 LUGLIO.

Accomodatevi su un'auto della gamma Rover 400, sarà come sedervi nel più confortevole e accogliente dei salotti, e non solo per la raffinatezza dei suoi nuovi interni. La gamma Rover 400 vi sorprenderà anche per la varietà dei suoi nuovi equipaggiamenti, che oltre al comfort, garantiscono la massima sicurezza. Con una Rover 400, anche viaggiare si può fare con stile.

VIAGGIARE NELLO STILE.

FRANCE 98
COUPE DU MONDE

Gli azzurri sono tornati a casa, applauditi e festeggiati a Linate da almeno 300 persone

Del Piero: non ho patito l'ombra di Robi

«Quando ho giocato stavo bene»

Alex [illegible] Piero [illegible] ha nascosto [illegible] «Il mio stato d'animo è pessimo perché abbiamo perso e perché non mi era mai successo [illegible] fallire due appuntamenti importanti in poco più di un mese come la Coppa dei Campioni e il Mondiale»

DAL NOSTRO INVIATO

Ma dov'è il popolo in rivolta contro Cesarone colpevole di aver trascurato Robi Baggio a vantaggio di Del Piero? Ieri sera a Linate erano più di trecento a gridare il proprio amore per la Nazionale e il ct. L'aerostazione trasformata in bol[illegible] dantesca, gente sfatta dal caldo, mani protese alla ricerca di un autografo. Loro, i calciatori, [illegible] usciti sotto scorta, ma non hanno evitato l'abbraccio [illegible] una folla davvero entusiasta. Il citì con la moglia Paola, [illegible] figlio con Adriana, Martina Colombari con Costacurta, Bergomi e Pessotto con rispettivi [illegible] signore, hanno faticato a trovare [illegible] varco. «Grazie comunque Cesare» stava scritto su un cartello. Lui ha salutato la gente felice e convinta che la Nazionale sia uscita dal Mondiale a testa alta.

Hurrà anche per Del Piero, il protagonista più atteso che [illegible] a casa [illegible] la delusione negli occhi. E' lui il n. 1 che tutti attendevano e che nessuno ha visto. Colpa [illegible] ma non solo. Senza l'infortunio di Amsterdam non sarebbe mai finito sul banco degli imputati, non sarebbe passato sul Mondiale [illegible] lasciare traccia di sé. Sì, perché Del Piero non ha potuto giocare ad armi pari con gli altri. Non glielʼha consentito la [illegible] condizione [illegible] giocatore che ha dovuto rincorrere la forma migliore, mentre gli altri erano pronti per iniziare. E [illegible] lo accusano. Forse ha sbagliato Maldini a insistere su di lui, [illegible] Del Piero a credere che il suo Mondiale prima o poi potesse decollare.

Il giorno dopo appare [illegible] campione sconfitto, amareggiato, ma sempre battagliero nel difendere la propria posizione: «Il mio stato d'animo [illegible] può essere che pessimo perché abbiamo perso e perché non mi era mai successo prima di fallire due appuntamenti importanti [illegible] poco più di un [illegible]. Era tutto diverso [illegible]ciò che immagivo avrei vissuto: dall'ultimo mese passato a soffrire fino a come ho giocato. Non credo sia stato un er[illegible] recuperarmi: quando ho giocato stavo bene. Anche se [illegible] ero nelle condizioni di qualche tempo fa. Non ho mai rischiato per forzare la mano a Maldini. Sono il pri[illegible] a riconoscere che la mia prestazione è stata inferiore alle attese [illegible] non mi tolgo alcuna responsabilità. Ma il mio impegno [illegible] quello della squadra vanno di pari passo e dobbiamo tenere conto che non abbiamo mai perso [illegible] siamo usciti ai rigori. [illegible] giudizio, quindi, [illegible] può essere del tutto negativo».

La fine è nota, la parte di secondo piano che Alex ha recitato in Francia pure. Il Talentino anali[illegible] ogni dettaglio con lucidità: «Non cerco mai alibi, quando gioco male lo dico. Dopo la Norvegia ho ammesso di aver fatto una buona gara [illegible] aver fallito i gol. Sotto l'aspetto del rendimento ero soddisfatto, non posso dire altrettanto di ciò che ho fatto con la Francia. Un passo indietro? E' vero, [illegible] non perché mi sentissi meno bene. Quando vai male non c'è mai un motivo solo».

Forse la presenza di un Baggio che [illegible] furor di popolo doveva giocare titolare è diventata per lui l'handicap più grosso. [illegible] Del Piero nega di aver sentito la presenza dell'ex Codino come una sorta di freno: «Nei miei confronti [illegible] non ha mai avuto un atteggiamento di sfida sleale. Anzi, poteva essere un fatto positivo perché sapevo [illegible] di avere le spalle coperte».

Così è fallito anche il duello con Ronaldo atteso un'intera stagione. Del Piero batte sullo stesso tasto: «Non si può trascurare ciò che è successo nell'ultimo [illegible] Tutti aspettavano la sfida con Ronaldo, peccato non aver dato un contributo migliore. Il dualismo continuerà nel prossimo campionato. Vincerà lui il Mondiale? Non so, vedo bene anche la Francia».

Di sicuro [illegible] del gruppo l'ha scaricato: «Al nostro interno c'è sempre stata chiarezza e questo mi bastava. E Maldini ha [illegible]pre deciso con massima onestà. Potrei trovare tanti "se" per difendermi, ma non lo faccio. Rifarei tutto e sono pronto a ripartire. Non è stata una scivolata, quando perdi devi affrontare la realtà a testa alta. Sono amareggiato, [illegible] voglio una rivincita con la Juve».

Fabio Vergnano

Marcello Lippi non nasconda la [illegible] perplessità per l'ultima prestazione degli azzurri e non si pone (per ora) [illegible] candidato [illegible] ruolo [illegible] ct

Lippi: grossa delusione

«Dominati; e su Alex mi ero sbagliato»

SENLIS. La Nazionale rispedita al mittente, il caso Del Piero, [illegible] futuro di Cesarone. Da Viareggio, ne parla al telefono Marcel[illegible] Lippi.

Hanno scritto: sconfitta epica.

«Mica tanto. L'Italia che ho vi[illegible] io in televisione [illegible] una squadra che ha giocato molto al di sotto delle proprie potenzialità. E sottolineo molto. I francesi ci hanno schiacciato. Mi dispiace per i giocatori: di rado li ho notati così in difficoltà».

Calcio vecchio, il calcio di Maldini.

«Non è un argomento di mia competenza».

Lei era [illegible] di quelli che giuravano sulla risurrezione di Del Piero.

«Calma. Alex veniva da una stagione eccezionale. Era stato il nostro trascinatore, almeno fino ad Amsterdam. Dopo l'infortunio, ho sperato che potesse recuperare in tempo per i Mondiali e diventare, per la Nazionale, quello che era stato per noi della Juventus. Lo ammetto, mi sono sbagliato. Ma ci teneva molto. Saprà riprendersi».

Non [illegible] che [illegible] dualismo con Baggio abbia contribuito ad accentuarne la tensione [illegible] [illegible] sgretolarne la fiducia?

«Non lo ritengo [illegible] elemento determinante, ma forse sì, un po' di serenità gliel'ha tolta. Certi "bombardamenti" alla lunga si pagano. Hai voglia di essere maggiorenne [illegible] vaccinato...».

Sorpreso da Pessotto su Zidane?

«Relativamente. Da quando è con me alla Juve, non l'ho [illegible] impiegato in marcatura stretta. Ma quando [illegible] al Toro, ricordo che Sonetti lo mise su Del Piero in entrambi i derby. A uomo, dovunque [illegible] comunque».

Davids, Zidane, Deschamps?

«Alla grande, tutti».

Molti vorrebbero che fosse lei a raccogliere l'eredità [illegible] Maldini?

«Il mio contratto con la Juventus scade il 30 giugno del 1999. Non ci sono né i tempi né le condizioni. E poi l'attuale citì merita la conferma».

Ma [illegible] Nizzola riuscisse [illegible] convincere gli Agnelli?

«Una Federazione che si rispetti non va a rubare i tecnici sotto contratto».

Voce [illegible] popolo: fra il calcio di Maldini e il calcio del campionato ci sono distan[illegible] sempre più abissali.

«In effetti, la tendenza [illegible] proprio questa, la grandi squadre giocano in un modo, la Nazionale in un altro, ma non [illegible] va di ficcare il naso in affari che [illegible] mi riguardano».

Dal punto di vista tattico, che cos'ha notato di nuovo in questi Mondiali?

«Assolutamente nulla. Le partite sono un inno alla concretezza. Ogni squadra gioca secondo tradizione. A voler essere pignoli, sono scomparsi i fuorigioco 'alti'. E al di là di una palpabile crescita [illegible] fondo, fra le nazionali di prima fascia e quelle di seconda o terza resta una profonda differenza».

A livello individuale, chi l'ha colpita?

«Michael Owen. Ecco un ragazzo fantastico, un progetto straordinario di campione. Non ha che diciott'anni. Possiede tecnica, classe, velocità: il cocktail che tutti [illegible] allenatori sogniamo». [ro. be.]

DALLA PRIMA PAGINA

L'addio, dopo una notte infinita

«Usciamo a testa alta» ma con le facce stazzonate

PARIGI

C[illegible] [illegible] andiamo quando passa Cesare Maldini con gli occhiali da sole e un saluto da fare, perché si perde e si vince o [illegible] noi è toccato di perdere come ci capita sempre, come in un melodramma: «Usciamo [illegible] testa alta, è questa la consapevolezza che ho». Non sappiamo se basta. Il giorno dopo essere stati cacciati, il giorno dopo [illegible] notte senza sonno, dopo una sconfitta [illegible] gol, dopo aver perso [illegible] le nostre armi, si può cercare solo una ragione per tornare in [illegible] agli altri.

Il calcio continua. Anche noi, con queste facce un po' così, anche [illegible] ce ne andiamo.

Il giorno dopo [illegible] l'ultimo di Francia. E' triste come gli occhi di Bergomi, che cerca di andare diritto in mezzo alla calca. L'abito blu [illegible] perfetto. E' la sua faccia che è stazzonata. Quando salivano sul bus, nella quieta fiabesca di Gouvieux, solo Buffon scherzava. S'era messo in testa un cappello [illegible] paglia come quelli [illegible] Maurice Chevalier. Buffon è giovane, avrà altre vittorie da vivere. Le sconfitte sono dei vecchi: per loro [illegible] c'è più tempo. Bisogna guardare gli occhi di Baggio, Bergomi, anche quelli di Maldini, per capirlo.

Maldini dal pullman fissava l'albergo che chiudeva. Allez, Italie. Ha fatto ciao con le mani[illegible] al fotografo che lo puntava, mentre scattava il portellone. Noi siamo quelli che perdiamo senza rabbia, perché per una vita pensiamo solo a [illegible] perdere. Mai a vincere. [illegible] alla fine quando ci capita, il destino è più cattivo ed è una beffa che fa pena, è come guardare Gigi Di Biagio adesso [illegible] le mani sulla sua pelata, è come vedere Dino Baggio che firma autografi senza sapere quello che fa, è come guardare Di Livio che non [illegible] più da che parte guardare [illegible] allora si tira sugli occhi i Persol neri come il buco che li inghiotte e che inghiotte tutti noi, assieme a loro.

Quando ci capita di perdere, il giorno dopo è sempre così. Noi non siamo i più forti, è come [illegible] non volessimo mai esserlo. Noi siamo quelli che lottiamo come fanno i più deboli, ci aggrappiamo con i denti, siamo quelli che facciamo stupire, noi siamo sempre quelli che veniamo da Caporetto, che sembriamo nati sul Piave. Anche nel calcio, che [illegible] un po' [illegible] la vita. Una volta, vinceremo. [illegible] lo faremo [illegible] la stessa, incredibile sofferenza [illegible] adesso. E Del Piero avrà lo stesso [illegible] sorriso per le telecamere che ha alle 16 [illegible] [illegible] all'aeroporto De Gaulle, mentre [illegible] toglie gli occhiali e dice che non potrà ricordare questo mese con un sorriso: «Ho sbagliato. Avrò tempo per pensarci in questi giorni».

E Luigi Di Biagio avrà gli stessi occhi che ha in questo momento, quando spiega che non ha quasi dormito: «Mi sono assopito solo un'ora e [illegible] perché sono crollato di stanchezza». Farà le stesse [illegible] che ha fatto [illegible] e questa notte, quando dice che è rimasto da solo davanti alla tivù, [illegible] Eurosport, [illegible] rivedersi tutta la partita: «Ma quando [illegible] arrivato il momento dei rigori, non ce l'ho fatta». Quando lui raccontava queste cose, gli hanno chiesto: poteva andare diversamente? «Non lo [illegible]. E' che non si può tornare indietro».

Erano le 11 del mattino. C'erano due pulmini vicino al cancello del ritiro di Senlis. Dietro alle siepi, [illegible] tifosi per chiedere gli autografi. Le tivù in collegamento sulla strada. Anche [illegible] gendarmi, questa volta, chiedevano gli autografi. Il giorno dopo è quello più lungo da passare, come sbuffa Di Livio, [illegible] quello che continua da una sconfitta, [illegible] quello che [illegible] annuncia altri uguali prima che il tempo passi e rimetta a posto le [illegible] [illegible] faccia

Alla partenza, solo Buffon scherzava, ma lui [illegible] giovane, avrà da vivere altre vittorie Aria da ultimo giorno di scuola, con tutti [illegible] maledire i rigori

Malgrado l'eliminazione nei quarti numerosi tifosi hanno salutato la nostra Nazionale in partenza [illegible] Francia [illegible] persino alcuni gendarmi hanno chiesto autografi ai tristissimi giocatori [illegible]

girare un altro pallone.

Il giorno dopo è l'ultimo di Francie, e ha un cielo di pensieri, tutto grigio, sbattuto dal vento. I giocatori sono scesi dal pulmino. Dentro, nelle sale della stampa, c'era un'aria da ultimo giorno di scuola, le baguettes sul tavolo, i banchi vuoti, [illegible] due lavagne, le vetrate sul prato, guardando la quercia grande [illegible] il campo di atletica. Maledicevano tutti i rigori. Dino Baggio diceva che «è il secondo Mondiale che per me finisce così, si vede che è destino». Cannavaro diceva: «Non abbiamo mai perso». Solo l'altro Baggio, Roberto, [illegible] aveva lacrime da versare. Lui, questa storia l'ha conosciuta bene. E stavolta, bene o male, è stato l'unico italiano a uscire vittorioso da questo Mondiale di sconfitti e disperati. Ha p[illegible] le buone, [illegible] prende a schiaffi nessuno. Capisci solo dai suoi occhi che per lui è tutto diverso. Sanno dove guardare. Lo sanno bene. Gli dicono: avessi giocato tu. E lui: «Non serve parlare di quello che non è successo».

Anche Maldini vorrebbe far così. Ha occhiale grandi, fa fatica a parlare. Se ha giocato male, ha perso bene. Ed è una [illegible] importante nella vita, saper perdere. Non ha fatto del melodramma. Ha sorriso, [illegible] si dovrebbe fare nello sport. La vita le guarda queste cose, gli riconsegnerà la lezione. [illegible] il giorno dopo, ci fa tenerezza con la sua riga in mezzo ai capelli più bianca [illegible] trascurata del solito. Non ha avuto tempo per pensarci. Non ha dormito. Ha perso [illegible] sa fare lui, come sappiamo fare noi: da disperati. Ma il calcio continua, anche dopo oggi, anche dopo tutto.

Pierangelo Sapegno

AZZURRI [illegible]

Giornali esteri [illegible] con l'[illegible]lia

PARIGI. All'indomani di Francia-Italia, i giornali locali commentano con entusiasmo la vittoria, ma non risparmiano critiche alla squadra, accusata di avere problemi in attacco. In Germania [illegible] sottolinea la «deludente prestazione di Del Piero». In Inghilterra il Daily Telegraph scrive: «Se l'Italia [illegible] vinto [illegible] sarebbe verificato [illegible] grave [illegible] di furto».

Vacanze al [illegible] per [illegible] squadra

PARIGI. Azzurri in [illegible] dopo l'eliminazione [illegible] la Francia. [illegible] citì Cesare Maldini starà qualche giorno [illegible] Milano e poi si trasferirà [illegible] Viareggio. Albertini ha scelto i Caraibi, Buffon Marina [illegible] Carrara, Torricelli [illegible] Dino Baggio la Sardegna, Inzaghi e Christian Vieri Riccione, Pessotto Lignano Sabbiadoro. Del Piero invece andrà a Conegliano Veneto dai suoi genitori.

[illegible] Biagio: «Segnato per [illegible] la carriera»

PARIGI. Nel giorno dei rimpianti, quello che ne ha più di tutti [illegible] Luigi Di Biagio: «Sono stato male tutta [illegible] notte e so che mi aspetteranno altre notti insonni. Forse, in quel rigore ci ho messo troppa potenza. Quello che è successo mi segnerà per tutta la carriera».

Per [illegible] Parietti «ha vinto la jella»

PORTO CERVO. «Che [illegible] non ami l'operato di Cesare Maldini è cosa nota, ma devo ammettere che ieri c'è [illegible] un'unica vincitrice: la sfiga - ha detto Alba Parietti -. [illegible] troppe assurde le polemiche su Del Piero-Baggio: fino a ieri tutti hanno detto [illegible] scritto che doveva giocare Del Piero a ogni costo, ora [illegible] accorgono del contrario. Ci vuole un po' di decoro e coerenza».

Secondo il [illegible] giocatori demotivati

CIVITAVECCHIA. Tra le cause della sconfitta dell'Italia «non sottovaluterei una certa demotivazione degli azzurri per l'eccessiva presenza di campioni stranieri nel nostro Paese». Parla da tifoso e non [illegible] uomo di chiesa, come tiene a precisare monsignor Girolamo Grillo, vescovo di Civitavecchia.

FRANCE COUPE DU MONDE

L'Olanda, a lungo in dieci, conquista in extremis il diritto ad affrontare il Brasile in semifinale

Bergkamp punisce i trucchi dell'Argentina

Ortega espulso dopo una sceneggiata e una testata al portiere

DAL INVIATO

Se ne va anche Batistuta. Addio mesto piccino, alla Del Piero, senza un lampo se non quel tiro ribattuto dal palo, che ancora trema, e comunque da quella posizione colpire il palo è un Se ne va l'Argentina dalla faccia sporca, squadra dei trucchi che avevano condannato l'Inghilterra e che oggi un bravissimo arbitro, il messicano Brizio Carter, ha scoperto, implacabile. Brizio (o Carter?) non è caduto nella finzione di Ortega in e l'ha poi per la testata imbecille Van der Sar che s'era avvicinato inviperito per quel tuffo. L'Argentina ha così sprecato il vantaggio dell'uomo in più a causa della doppia ammonizione di Numan, la seconda per un intervento durissimo su Simeone (ancora lui, come con Beckham). Due minuti dopo, Bergkamp chiudeva la partita.

Se va, infine, Passarella. L'ultima volta che Olanda Argentina s'erano affrontate in un Mondiale, a Buenos Aires comandavano i generali lui fissava sugli avversari sguardo torvo, tenendosi nella retroguardia: adesso sta in panchina col completo grigio di quando l'invitano a un b ino e l'Argentina s'affida ad Ayala, sì, proprio il libero del Napoli che, siccome è retrocesso, il Milan ha comprato per migliorare la difesa. Geniale.

E' evaporata nella calura di Marsiglia la semifinale sudamericana: grazie al gol di Bergkamp all'ultimo minuto saranno gli olandesi ad affrontare il Brasile, martedì. Pregustiamo un match di giocate sublimi e di ridicole castronerie in difesa, perché le due squadre producono un football diverso ma so speculari pregi e difetti, nelle defaillances di Stam Junior Baiano come nella capacità Ronaldo Bergkamp di scomparire dalla partita e di riappropriarseno con azioni da sogno. Ieri l'olandese, che fu pallidissimo protagonista dell'Inter, ha toccato b due palloni: sono stati due gol come ne sono visti al Mondiale.

Il primo, all'11', lo studieranno nelle scuole di calcio per i prossi vent'anni. Ronald De Boer è insinuato destra, ha crossato con diagonale teso verso Bergkamp che di testa ha passato a Kluivert in uno spazio vuoto davanti al portiere Roa. Tutto rapido, nitido, perfetto. L'altra ha eguagliato nella bellezza del gesto i gol di Ilie e Owen. Bergkamp ha ammaestrato al volo un lancio da metri di Frank de Boer, ha saltato Ayala, naturalmente in ritardo, e sempre con il destro ha infilato l'angolo alto e opposto. Per il glaciale Dennis la rete che gli vale il record di cannoniere olandese tutti i tempi, per la Nazionale di Hiddink è il ritorno tra le prima quattro squadre del mondo dopo vent'anni: neppure Gullit e Van Basten la portarono in alto.

In mezzo alle due prodezze sta la partita. Animosa e cattiva, a tratti deludente. L'Argentina, senza arrivare alle vette dell'Italia con la Francia, l'ha affrontata con mentalità maldiniana. Il possesso della palla è rimasto a lungo tra i piedi olandesi, com'era nello stile dell'Ajax di Van Gaal, e gli argentini hanno pensato al contropiede: centrocampo l'esuberanza di Davids era fondamentale per alimentare il palleggio degli arancioni, lo juventino sradicava Almeyda, Ortega e Veron, appoggiava in avanti, si tuffava lui pure in ardite discese verso Roa, portiere sgraziato ma efficace. L'Argentina aveva in difesa tre uomini del nostro campionato: Sensini e Chamot su Bergkamp e Kluivert, più Ayala libero. Ma l'onda avversaria li travolgeva all'inizio, con il palo di Jonk (4') e la rete di Kluivert. Reagivano i sudamericani con pareggio Lopez «il pidocchio», che evitava il fuorigioco, poi Ortega «d'asinello» colpiva il palo nell'unica conclusione dopo decine di giocate belle e inutili. Nella ripresa il gioco era tutto olandese, ma con un solo tiro in porta (testa di Kluivert). L'Argentina rispondeva con l'azione di Veron palo di Batistuta. Non ha avuto fortuna, non meritava di più.

Marco Ansaldo

[4-4-2]	2
VAN DER SAR	6
REIZIGER	5
STAM	6
F. DE BOER	6
NUMAN	5
DE BOER	6
(dal 19' st)	
OVERMARS	6
JONK	6,5
DAVIDS	7,5
COCU	5,5
BERGKAMP	8
KLUIVERT	6,5
All.: Hiddink	6,5

[3-5-2]	1
ROA	6,5
SENSINI	5,5
AYALA	5
CHAMOT	6
(dal 47' st)	
BALBO	sv
ZANETTI	6,5
ORTEGA	4
ALMEYDA	5
(dal 22' st)	
PINEDA	6
VERON	5
SIMEONE	*6,5
LOPEZ	6,5
BATISTUTA	5,5
All.: Passarella	5

Arbitro: BRIZIO CARTER 7

Reti: 12' pt Kluivert, 18' Lopez, 45' st Bergkamp
Espulsi: 32' st Numan, 43' st Ortega
Ammoniti: Stam, Numan, , Sensini
Spettatori: 55 000

A un palo di minuti dalla fine dei tempi regolamentari l'arbitro messicano Arturo Brizio Carter espelle Ariel Ortega. L'argentino, che reclamava il calcio di rigore, aveva colpito al volto con testata il portiere olandese Edwin Van Der Sar. In precedenza, il cartellino rosso era toccato a Numan

Città dopo Passarella?

Maradona vuole guidare la Nazionale

MARSIGLIA. «Ho un piano per rivoluzionare il calcio argentino lo renderò noto ad ottobre». Dopo l'eliminazione di ieri della Nazionale sudamericana, Diego Armando Maradona si sente il candidato numero uno succedere a Daniel Passarella sulla panchina dell'Argentina. In Francia per tare il Mondiale ai microfoni una tivù del suo Paese, al termine della partita Dieguito ha detto: «Mi viene da piangere. Ma bisogna morire in piedi, come è morta questa squadra». La delusione comunque non ha cancellato la vena polemica del Pibe de oro: «Ma come fa a non convocare Caniggia e Redondo che sono i migliori giocatori argentini, tra l'altro i più amati dalla gente? In verità Passarella è un capriccioso e per un capriccio ha lasciato a casa d campioni».

E' tempo che Maradona ripete che il sogno è diventare il citì dell'Argentina. «Passarella si è detto pronto ad accettare altri incarichi dopo questo Mondiale e quindi credo di potere avere tutte le chances per sedere al posto». Ma intanto il Pibe de oro continua le trattative per diventare giocatore-allenatore in Inghilterra, all'Everton o al Crystal Palace. Senza dimenticare il «suo» Napoli: «Mi dicono che Ferlaino non molla. Peccato, vuol dire che dovrò ancora aspettare. Ma tanto prima o poi torno sotto il Vesuvio, se ancora i napoletani, credo, mi amano e mi vogliono».

Maradona dava per certa la vittoria dell'Argentina sull'Olanda, anche indica la Francia come candidata al finale. «Il livello di questi Mondiali è mediocre - spiega -. Anche Brasile non è eccezionale. La Francia? Ha l'obbligo di provarci fino in fondo in quanto il Mondiale è stato organizzato perché sia lei vincere il titolo. E' forte, anche fortunata. Non può perdere». Quindi non è sorpreso dalla sconfitta dell'Italia? «Ho fatto il tifo per gli azzurri e mi spiace per loro - risponde Maradona -. In fondo ha giocato male, ma contro una Francia come quella vista a Saint-Denis effettivamente non poteva fare di più. Ripeto, saranno Zidane e compagni alzare la Coppa».

Chi è il miglior giocatore del Mondiale? «Senza dubbio Rivaldo. Ha dimostrato contro la Danimarca di essere molto più importante di Ronaldo per il Brasile. Zidane è giocatore che ha più responsabilità sulle spalle e questo in qualche modo lo blocca, mentre Ronaldo mi sembra faccia la differenza. Vieri è stato sfortunato, perché l'Italia continuava poteva diventare il capocannoniere del torneo. E Owen, che ora interessa a tanti club? «E' bravo, bisogna vederlo alla prova in altre occasioni».

(g. l. v.)

Dopo l'espulsione di Worns alla fine del primo tempo i vecchi panzer non riescono più a resistere

Croazia matricola terribile: Germania kaputt

Apre Jarni, poi le firme di Vlaovic e Suker

LIONE
DAL NOSTRO INVIATO

Fuori la Germania. La Croazia cancella dal Mondiale i campioni d'Europa. E' sonora rivincita dei quarti dell'Europeo d'Inghilterra. Allora avanzarono i tedeschi tra le recriminazioni croate. Quelle polemiche sono arrivate fin qui. E la rivincita, prima di prendere i contorni sportivi, è stata macchiata da eccessivo fervore agonistico sull'uno come sull'altro fronte. Ne ha pagato le conseguenze peggiori la Germania, rimasta in dieci dal 40' del primo tempo. Nel finale la Croazia addirittura dilaga, aggiungendo i sigilli di Vlaovic Suker alla prodezza di Jarni.

Con la Germania torna a casa una generazione di fenomeni sulla breccia dalla fine degli Anni 80. Pensiamo Klinsmann e Haessler, a Kohler e Matthaeus. Vengono superati da una squadra giunta a questa manifestazione nel momento della maturità per buona parte dei suoi componenti: Boban e Suker, allo stesso Jarni Vlaovic. Tra questi ragazzi la gloria della finale c'è la Francia. Vedremo se i croati, come i ceki nell'Europeo '96, sapranno arrivare all'atto conclusivo.

Fra i «pensionandi» tedeschi i «novizi» croati sono colpi di testa, colpi di sole, ma soprattutto colpi proibiti. Gli uni, i teutonici, non vogliono abdicare al nuovo che avanza. Gli altri difendono con i denti la postazione conquistata, convinti di poter rovesciare il pronostico. Hamann, deviazione ravvicinata alta, Bierhoff, con parata in due tempi di Ladic, provano a fare calcio ispirati da Heinrich Haessler, autentici virtuosi del cross rientrare. Sono gli sprazzi tecnici offerti dall'avaro primo tempo tedesco.

SuperMario Stanic, biondocrinito a ricordo degli scalpi color paglia sottratti ai romeni, ci ricorda che il suo è stato un ottavo sofferto. Appare, forse perchè si distingue meglio?, più in palla. Non che la Germania abbia passeggiato al cospetto del Messico. E, infatti, vedono quali quante sono le sue difficoltà.

Il signor Pedersen, arbitro norvegese, dispensa cartellini gialli quando proprio non può farne a ma, prima e dopo l'espulsione di Worns che orienta la sfida, lascia scoppiare troppe scaramucce. Il libero croato Stimac non sopporta Bierhoff e lo stende a centrocampo. E' la miccia che fa saltare i nervi più un protagonista. Il direttore di gara non si accorge di una gomitata (tipo Guivarc'h su Cannavaro ma con conseguenze meno gravi) di Bierhoff sul rientrante Soldo (era squalificato contro i romeni). Al 40' Worns entra fuori tempo Suker e, finalmente, con colpevole ritardo, l'arbitro si ricorda di disporre dei cartellini rossi. Germania in dieci.

La Croazia fiuta il vento favorevole. Heinrich scala in difesa, Jarni gode metri sufficienti a far entrare il turbo usato sempre meno frequenza una volta lasciato il campionato italiano. E' dal sinistro dell'ex granata e juventino, arrivato sotto la Mole dai lidi baresi, che parte il pallone imprendibile per Kopke.

Alla ripresa ancora Jarni protagonista: salva sulle linea bianca aiutando Ladic una conclusione Bierhoff che il portiere sventa d'istinto (7'). Quattro minuti dopo la Croazia sfiora il raddoppio. Cross di Stanic e, sotto misura, Suker sbaglia mira. E' preciso il destro al volo di Boban attorno al 22' ma Kopke compie un balzo perfetto e sventa in corner. Vogts richiama Haessler e sguinzaglia Kirsten, tre punte, Klinsmann quella chiamata al sacrificio dei rientri. Depurata dalle scorie del passato che hanno avvelenato il primo tempo, ora la sfida si fa accettabile. Boban spreca di destro (30'), Suker invoca rigore. Hamann, complice una deviazione in barriera, coglie il palo su calcio da fermo. Vlaovic costringe infine alla i tedeschi con la prodezza personale da fuori area a 10' dal termine. Suker rende pesante il bottino dei croati 5' dopo.

Franco

Il difensore Robert Jarni (ex Bari, Torino e Juventus) autore della prima rete della Croazia contro la Germania

GERMANIA [3-5-2]		CROZIA [3-5-2]	
KOPKE	6	LADIC	7
WORNS	4	BILIC	6
MATTHAEUS	5	STIMAC	6
KOHLER	5	SIMIC	6
HEINRICH	6	STANIC	6,5
HAMANN	6	SOLDO	6
(dal 34' st)		BOBAN	6
MARSHALL	sv	ASANOVIC	5
JEREMIES	6	JARNI	7
HAESSLER	6	VLAOVIC	7
(dal 24' st)		(dal 36' st)	
KIRSTEN	sv	MARIC	
TARNAT	6,5	SUKER	6,5
KLINSMANN			
		All.: BLAZEVIC	7
All.: VOGTS	5		

Arbitro: (Norvegia)
Reti: pt 46' Jarni; st 35' Vlaovic, 40' Suker.
Ammoniti: Simic, Heinrich, Tarnat, Suker
Espulsi: pt 40' Worns.
Spettatori: 40 mila circa.

I CANNONIERI

5 gol: Vieri (Italia); Batistuta (Argentina).
4 gol: Salas (Cile); Hernandez (Messico); Suker (Croazia).
3 gol: Henry (Francia); Cesar Sampaio, Ronaldo, Bebeto, Rivaldo (Brasile); Klinsmann, Bierhoff (Germania); Bergkamp (Olanda).
2 gol: Ortega (Argentina); R. Baggio (Italia); Komljenovic (Jugoslavia); Pelaez (Messico); R. De Boer, Cocu (Olanda); Moldovan (Romania); Wilmots (Belgio); Withmore (Giamaica); Bassir, Hadda (Marocco); Hierro, Kiko, Morientes (Spagna); Bartlett (Sud Africa); Shearer, Owen (Inghilterra); B. Laudrup (Danimarca). Seguono 74 giocatori con un'unica rete quattro con un'autorete testa.

CAFU SQUALIFICATO. Il terzino brasiliano Cafù salterà la semifinale contro l'Olanda, martedì a Marsiglia. Il giocatore è stato squalificato per un turno dopo cartellino giallo rimediato nella partita con la Danimarca, il secondo dopo quello ricevuto nel derby sudamericano col Cile negli ottavi di finale. Al suo posto, il citì del Brasile Zagallo ha annunciato che sulla fascia destra schiererà Ze Carlos.

A LUGLIO, VI PIACEREBBE AVERE L. 200.000 IN PIÙ OGNI SETTIMANA?

UN'OCCASIONE DA NON PERDERE! PARTITE SUBITO PER UN VILLAGGIO VALTUR: RISPARMIATE L. 200.000 A COPPIA PER OGNI SETTIMANA DI SOGGIORNO NEI VILLAGGI DI S. STEFANO, CAPO RIZZUTO, SIMERI, EL KEBIR, KERKYRA, MARRAKECH, AGADIR.

LA PROMOZIONE VALIDA PER TUTTI I SOGGIORNI DEL MESE DI LUGLIO E SI AGGIUNGE ALLE FANTASTICHE OPPORTUNITÀ FAMIGLIA-AMICI, SINGLE E SPOSI. SOGGIORNO GRATIS PER I BAMBINI DA 0 A 3 ANNI*

*CONDIZIONI ED INFORMAZIONI SUL DÉPLIANT VALTUR PRESSO LE AGENZIE DI VIAGGIO

Unioncamere e Regione Piemonte bandiscono il concorso europeo «Designing craft. Europe»

Torino e il Piemonte per l'artigianato e il design

La scadenza per l'invio dei materiali fissata il 5 novembre

«Designing craft. Europe è un concorso europeo di design aperto a tutti i giovani designer operanti in Europa - spiega il Presidente dell'Unioncamere Piemonte, Giuseppe Pichetto -. Si tratta di una iniziativa che collegherà il mondo del progetto ed il mondo artigiano del Piemonte: un ulteriore importante segno della vocazione europea della regione». Sull'onda del successo di «Disegnare l'artigianato. Cantiere», Unioncamere Piemonte e Regione ripropongono la formula del concorso di design per promuovere l'artigianato regionale a livello europeo.

Al concorso è prevista la partecipazione di centinaia di elaborati che saranno valutati da una qualificata giuria: Giuseppe Pichetto, Presidente Unioncamere Piemonte (nella foto a lato), François Burkhardt, Direttore di Domus, Paolo Portoghesi, Architetto, Giorgio De Ferrari, DUNDIT - Politecnico di Torino, Montse Gali Manano, Direttrice Centre Català d'Artesania de la Generalitat de Catalunya, Thomas Edelman, Direttore di Design Report, Janny Rodermond, Caporedattrice De Architect, Joellen Secondo, Department of European Decorative Arts, Museum of Fine Arts - Boston, Chantal Hamaide, Direttore Intramuros.

Termine ultimo per inviare gli elaborati è il 5 novembre '98. La giuria proclamerà un vincitore per ognuna delle categorie di materiale lavorato previste dal bando: ferro, legno, rame, vetro, stoffa, carta, materiali lapidei, ceramica, metalli preziosi, materie plastiche e resine, altre lavorazioni speciali.

Il bando ufficiale del concorso, in italiano e inglese, è stato inviato in questi giorni a circa 1300 realtà legate al design e diffuse su tutto il territorio europeo ed è anche consultabile su Internet all'indirizzo: www.designingcraft-europe.org.

Dal sito, le cui lingue ufficiali sono l'inglese e l'italiano, può anche essere scaricata la scheda di partecipazione, che dovrà essere allegata agli elaborati; sono inoltre disponibili link utili, una bacheca informazioni e le traduzioni del bando in lingua tedesca, francese e spagnola, che hanno puro valore di riferimento per i partecipanti. Informazioni potranno essere richieste per tutto il periodo del concorso a info@designingcraft-europe.org.

Il sito offrirà inoltre occasione per realizzare nella rete un vero e proprio nodo di incontro e di scambio tra tutte le realtà europee interessate al design, al lavoro qualificato giovanile, al mondo artigiano, utile anche alla stampa specializzata.

Oltre alla premiazione dei singoli progetti, un'apposita commissione tecnica ne selezionerà circa 200, che verranno realizzati in prototipo nei primi mesi del '99 dagli artigiani piemontesi aderenti all'iniziativa.

«In questo modo - sottolinea il Presidente Pichetto - contiamo di raccogliere la volontà di perfezionare le tipiche lavorazioni artigiane e i fermenti di novità propri dei produttori piemontesi, in particolar modo dei giovani artigiani oggi culturalmente molto preparati e desiderosi di introdurre energia creativa e innovazione in un settore legato alla tradizione e all'esperienza».

Nei prossimi giorni, dunque, sarà inviato un questionario di rilevazione a tutti i produttori delle province di Alessandria, Asti, Biella, Cuneo, Torino, Vercelli e Verbania per meglio il settore di attività e i prodotti finiti lavorati da ciascuno di essi. La scheda compilata andrà poi rispedita nella busta preaffrancata unita al questionario. Gli artigiani potranno così partecipare all'iniziativa e ai successivi incontri presso le sedi delle Camere di commercio piemontesi, per concordare le modalità di un'eventuale loro coinvolgimento nelle fasi di realizzazione dei prototipi.

I produttori contribuiranno, dunque, in modo critico e con la loro sapienza esecutiva alla creazione di una straordinaria mostra, che porterà in Europa all'inizio del secondo millennio un'importante testimonianza della qualità e dell'impegno del nostro settore e artigianato di produzione, da sempre apportatore di un decisivo contributo all'economia della regione.

Con «Designing craft. Europe», che ha ottenuto i prestigiosi Patrocini della Presidenza del Consiglio dei Ministri della Repubblica Italiana e della Commissione Europea, Torino ed i Piemonte affermano sempre di più la volontà e la capacità di un autorevole punto di riferimento per il mondo del design in Europa, grazie anche alla volontà degli Enti promotori, all'entusiasmo e all'impegno artigiano, e all'attenzione degli operatori del settore del design presenti sul territorio.

Il mondo artigiano piemontese si appresta così all'ingresso nella nuova Europa, con un'iniziativa in qualità artigiana, curiosità intellettuale, volontà di esplora- nuovi mercati si concretizzano in prodotto.

TACCUINO

IN
Workshop il 7

La Camera di commercio di Torino e l'ALPS Innovation Relay Centre, in collaborazione con la Compagnia di San Paolo, il Centro Ricerche Fiat e l'Istituto RTM, organizzano il 7 luglio, presso il Centro Congressi «Torino Incontra», un workshop dedicato all'analisi delle potenzialità applicative delle tecniche laser, in particolare per lo sviluppo di applicazioni che prevedono lavorazioni di saldatura e trattamento termico. L'incontro rappresenta anche un momento di confronto tra mondo della Ricerca e imprenditori e tra istituzioni creditizie che vedono nel finanziamento dell'innovazione opportunità di business. Per informazioni: Ufficio Tecnologie ed Innovazione, tel. 0115716.286; fax 011548.971.

a rischio di incidente rilevante

Mercoledì 8 luglio dalle 9.00 alle 12.30 presso il Centro Congressi Torino Incontra, via Nino Costa 8, lo Sportello Energia Ambiente della Camera di commercio di Torino organizza un seminario sulle novità tive previste dal D.M. 16/3/98 relative alle procedure di informazione, addestramento ed equipaggiamento dei lavoratori presso «attività a rischio di incidente rilevante». Il decreto evidenzia obblighi di adeguamento suppletivo rispetto a quanto prescritto dal D. Lgs. 626/94 per molte aziende, in quanto il campo di applicazione della norma non si limita alle imprese a «rischio di incidente rilevante» (D.P.R. 175/88), comprende stabilimenti industriali che utilizzano sostanze pericolose, tossiche, comburenti, esplosive o infiammabili. Informazioni e iscrizioni: Ufficio Tecnologie e Innovazione, Camera di commercio di Torino, tel. 0115716.286.

Opportunità in Romania

A Torino Incontra giovedì 9 luglio alle 9.00, la Camera di commercio di Torino organizza una giornata di incontri per illustrare agli imprenditori le opportunità di affari con la Romania, principale Paese esportatore e primo partner economico nell'Europa centroorientale. La giornata, organizzata con la collaborazione dell'ambasciata di Romania, dell'Unione Industriale di Torino e dell'Istituto Bancario San Paolo, avviene in occasione della visita del primo ministro romeno in Italia. Informazioni e iscrizioni: segreteria organizzativa tel. 0118191515, fax. 0118194104.

TELEFONICI
Uffici decentrati di e Ivrea

Cambiati i numeri degli uffici decentrati della Camera di commercio a Moncalieri: 0115714600 per il telefono, 0115714605 per il fax. A Ivrea dal luglio diventeranno 0115714200 (telefono), 0115714205 (fax).

ADEGUARSI
le

Presso le Camere di commercio piemontesi è disponibile gratuitamente il CD Rom «Eurochecks», un programma di autodiagnosi aziendale che aiuta le imprese a valutare costi, tempi e risorse necessarie per adeguarsi all'introduzione dell'euro. Il programma, realizzato dall'Associazione Torino Finanza, guida l'imprenditore all'individuazione di un intervento ottimale, su misura rispetto alle reali necessità dell'azienda, sia in termini di impiego di risorse umane che di costi di realizzazione.

Incentivi a chi assunto

La Camera di commercio di Torino ha stanziato nel 1997 un miliardo e mezzo per incentivare l'assunzione di lavoratori dipendenti presso le imprese artigiane. Verrà riconosciuto un contributo una tantum, compreso tra i due e i tre milioni di lire, alle imprese artigiane che dimostreranno di aver assunto lavoratori dipendenti nei periodi dal 1° maggio al 30 settembre 1997, contratti di apprendistato, di formazione e lavoro e a tempo indeterminato, con esclusione del contratto part-time. La domanda, redatta sul modulo distribuito presso la segreteria del reparto relazioni con l'artigianato, va inviato per raccomandata alla Camera di commercio di Torino entro il 31 ottobre. Per informazioni: Reparto relazioni con l'artigianato, Camera di commercio di Torino, tel. 0115716.432.

Il servizio riprende a settembre

La Camera di commercio di Torino è spiacente di dover comunicare che Sinfocamere, servizio visure via fax, per motivi di riorganizzazione del servizio automatizzato è sospeso e riprenderà a settembre. Chi non avesse esaurito il tessera prepagata può chiederne il rimborso all'Ufficio Ragioneria della Camera di commercio, tel. 0115716.221.

Vantaggi e costi delle soluzioni offerte dalla Camera Arbitrale del Piemonte

Arbitrati nei contratti di distribuzione

L'8 luglio a Torino un convegno sulla fornitura

La durata dei procedimenti civili in particolare nelle cause in materia di contratti e pagamenti è particolarmente lunga: secondo un recente studio pubblicato dal ministero del Tesoro raggiunge in media i sette anni, nonostante il recente aumento del numero dei magistrati. La soluzione delle controversie relative ai contratti commerciali si complica ulteriormente nel caso dei contratti di distribuzione, cioè dei contratti relativi alla commercializzazione dei prodotti e, più in particolare, alla concessione di vendita, al franchising, alla distribuzione selettiva. Si tratta di contratti atipici, privi cioè di una specifica disciplina e di regole precise. Più facilmente comprensibili, quindi, per un tecnico di settore qual è l'arbitro.

La Camera Arbitrale del Piemonte, oltre alla procedura di arbitrato tradizionale, offre alle imprese soluzioni alternative per le controversie di piccole dimensioni (con un valore inferiore ai 200 milioni): l'arbitrato rapido e la mediazione. Mentre il primo procedimento si conclude con un lodo rituale avente valore di sentenza, la mediazione si caretterizza con la presenza di un terzo soggetto neutrale, il cui compito non è emettere un giudizio, ma aiutare le parti a trovare una soluzione con valore di contratto. Quest'ultima procedura è particolarmente indicata nel caso dei contratti di distribuzione che, in quanto contratti di durata, richiedono una particolare attenzione alla conservazione di rapporti amichevoli fra le parti. Pensi, ad esempio, ad un distributore che sia stato danneggiato dalla consegna di merce viziata, o ad un piccolo o medio imprenditore che non il pagamento dovuto: questi soggetti avranno interesse a risolvere il loro problema in breve tempo e possibilmente senza giungere ad una rottura definitiva dei rapporti commerciali instaurati la controparte.

Ma quando è bene scegliere le procedure di conciliazione rapida offerte dalla Camera Arbitrale del Piemonte? Quando il valore della controversia è inferiore ai 200 milioni, quando l'oggetto del contenzioso riguarda l'esecuzione o l'interpretazione di un contratto commerciale, qualdo le conseguenze portano alla sospenzione della fornitura, al mancato pagamento, all'arresto della produzione, alla rottura di relazioni commerciali consolidate o alla perdita di un mercato. I vantaggi ottenibili molti: rapidità della risoluzione (1-3 mesi), costi contenuti (fra 500 mila e 8 milioni), specializzazione di arbitri e mediatori, procedure semplici basate sulla discussione orale del caso, accordi soddisfacenti per entrambe le parti e una rete di uffici distribuita in tutte le province del Piemonte.

La soluzione delle controversie attraverso il ricorso a strumenti alternativi, come la mediazione e la conciliazione, è un tema di particolare attualità, anche in vista dell'entrata in vigore del contratto sulla subfornitura che, in caso di lite, prevede un tentativo di conciliazione presso le Camere di Commercio. La Camera Arbitrale del Piemonte già dal 1995, anno della sua costituzione, si è dotata di un regolamento di mediazione e conciliazione per la soluzione delle controversie fra imprese e nel '97 ha organizzato un per l'approfondimento delle tecniche di mediazione. E' quindi in grado di fornire, sin da ora, un servizio efficace alle imprese che dovranno richiedere la conciliazione in base alla nuova legge sulla subfornitura. Proprio relativamente a questo argomento riprenderà a settembre il ciclo di convegni organizzati dalla Camera Arbitrale del Piemonte.

Ultimo imminente appuntamento prima della pausa estiva è, invece, previsto per l'8 luglio alle ore 16: presso il Centro Congressi Torino Incontra di via Nino Costa si terrà un workshop sul tema della regolamentazione dei rapporti con i fornitori: nell'occasione verranno trattati temi quali le clausole contrattuali tipiche ed i mezzi di risoluzione delle controversie. Interverranno la dottoressa Dezani dell'Ufficio Legale Italgas, l'avvocato Ferreri e l'ingegner Rabajoli dell'Adaci, l'associazione dei managment degli approvvigionamenti.

La partecipazione è gratuita, previa comunicazione alla Camera di Commercio del Piemonte, presso la Camera di Commercio di Torino, tel. 011 5716411/543.

Presentazione alle imprese

Venerdì 17 luglio dalle 9 alle 13 al Politecnico di Torino, si terrà giornata di informazione le imprese sulle modalità di partecipazione al V Programma Quadro di ricerca, sviluppo tecnologico e dimostrazione dell'Unione Europea (1998-2002). L'obiettivo è quello di diffondere presso il mondo scientifico e accademico e presso il sistema delle imprese informazioni sul programma, affinché siano pronti a proporre progettuali in sinergia fra loro, una volta pubblicati i bandi specifici previsti per dicembre '98. La giornata è organizzata da APRE - Agenzia per la promozione ricerca europea nell'ambito di una convenzione con il Ministero dell'Università e della ricerca scientifica e tecnologica, dalla Camera di commercio di Torino, dall'ALPS Innovation Relay Centre e dal Politecnico di Torino, con il patrocinio della Rappresentanza a Milano della Commissione Europea.

La partecipazione è gratuita, previa iscrizione entro il 13 luglio all'Ufficio APRE - ALPS Innovation Relay Centre presso la Camera di Torino, tramite fax al n. 011-5716.517 oppure via email all'indirizzo alps@to.camcom.it

Un training-course di due giorni sulle regole delle banche multilaterali

Seminario per gare internazionali

Il 6 e 7 luglio presso il Centro Torino Incontra

Le tecniche e modalità da seguire per la preparazione di bandi di gara internazionali finanziati dalla Banca Mondiale, dal Banco-Inter-Americano e dalla Banca Europea per la Ricostruzione e lo Sviluppo: questo è il tema del professionale che si terrà il 6 e 7 luglio presso Torino Incontra. L'iniziativa, organizzata dalla Camera di commercio di Torino in collaborazione con Promos, Azienda Speciale della Camera di commercio di Milano, si inserisce nel programma di attività di sostegno al processo di internazionalizzazione delle imprese piemontesi verso i Paesi emergenti, avviato ormai da qualche anno dal Servizio Organismi Internazionali. Il corso sarà tenuto da esperti del settore che operano direttamente a contatto con i principali Organismi finanziari multilaterali: l'International Development Business Consultants di Washington e l'European Procurement Services di Londra. Il seminario si propone di illustrare dettagliatamente tutte le fasi che conducono all'aggiudicazione privilegiando gli aspetti più tecnici del processo sulla base di esempi pratici riferiti alla gare attualmente aperte e assicurerà ai partecipanti una conoscenza approfondita dell'intero processo decisionale delle banche multilaterali di sviluppo. Sono previsti inoltre incontri individuali con i relatori per individuare i mercati potenziali per i prodotti o i servizi offerti dai singoli partecipanti, imparare a riconoscere i contratti di maggior interesse all'interno dei progetti finanziati dalle Banche, ecc. Seminari di questo genere vengono tenuti all'estero con costi di partecipazione molto elevati e sono soliti riscuotere grande interesse per via della loro utilità pratica e per la possibilità di ottenere informazioni di carattere strategico legate al tema affrontato.

La Camera di commercio offre alle imprese piemontesi la possibilità di partecipare alle due giornate di formazione a costi contenuti: la quota prevista per azienda è di 500.000 Lire+IVA; le società iscritte al Club del Procurement possono prendere parte all'incontro gratuitamente. Si ricorda che il Club del Procurement è un'iniziativa avviata dal gennaio di quest'anno per offrire agli operatori interessati agli appalti internazionali nei Paesi emergenti un pacchetto completo di servizi di informazione, monitoraggio e assistenza per progetti specifici, formazione e organizzazione di missioni presso i principali Organismi Internazionali.

L'incontro è propedeutico all'organizzazione di una missione presso le due Istituzioni di Washington che verrà realizzata nel mese di ottobre prossimo.

Per informazioni rivolgersi al Servizio Organismi Internazionali della Camera di commercio di Torino, telefono 011/5716.296 - 011/5716.363; fax 011/5716.383, e-mail soi@to.camcom.it.

Sede: via San Francesco da Paola 24 - 10123 Torino
Telefono (011) 5716.1 - Fax (011) 5716.516 - www.to.camcom.it
Orari di apertura al pubblico
dal lunedì al giovedì: 9,00-12,15; 14,30-15,45 venerdì: 9,00-12,15
Il Registro delle Imprese rimane chiuso anche il martedì pomeriggio

Orari di apertura al pubblico
dal lunedì al venerdì: 9,00-12,30
il martedì e il giovedì: 14,30-15,45

Via Jervis 2 - Tel. (0125) 641.466 - Fax (0125) 44.324
Centro di assistenza per le imprese del Canavese: tel. (0125) 45.908

Via Cavour 50 - Tel. (011) 571.4600 - Fax (011) 571.4605

Viale Mamiani 1 - Tel. (011) 571.43.00; (011) 571.43.05

Via Verdi 4 - (011) 5714.500/1/2 - Fax (011) 5714.505

Centro Congressi Torino Incontra. Via Nino Costa 8 - 10123 Torino
Uffici: via San Francesco da Paola 24 - 10123 Torino - (011) 561.7300. Fax (011) 561.7039 - www.torinoincontra.org
Laboratorio chimico Camera Commercio Torino. Via Ventimiglia 165 - 10127 Torino - Tel. (011) 670.0111 - Fax (011) 670.0100 - www.lab-to.camcom.it
Centro Estero Camere Commercio Piemontesi. Via Ventimiglia 165 - 10127 Torino - Tel. (011) 670.0511 - Fax (011) 696.5456 - www.centroestero.org
Unioncamere Piemonte
Via Francesco da Paola 24 - 10123 Torino - Tel. (011) 5716.1 - Fax (011) 5716.515 - www.ple.camcom.it
Bruxelles. Rue de l'Industrie 22/24 - 1040 Bruxelles - Tel. (2) 55.00.250 - Fax (2) 55.00.259

IN TORINO

PREZZI PIÙ BASSI DELLA CINTURA

Proprietà Sarfys s.r.l.

è una iniziativa *Franco Costruzioni* s.r.l.

EDILIZIA PRIVATA RESIDENZIALE

Sogno una casa e la stiamo costruendo.

...è la Residenza Renarde R...

EX AREA STORICA SUPERGA - L.go GIACHINO

Prezzi di assoluta convenienza

STIAMO COSTRUENDO IL TUO SOGNO IN **TORINO.**

TELEFONA E PRENOTA SUBITO **IL TUO APPARTAMENTO. PREZZO BLOCCATO SINO ALLA CONSEGNA.**

PERCHÈ SOLO ORA IN TORINO? PERCHÈ ORA IN TORINO LA **FRANCO COSTRUZIONI s.r.l.** PUÒ FARE COINCIDERE

PREZZO - QUALITÀ - VERDE.

ORA POTETE ACQUISTARE IN TORINO IL VOSTRO NUOVO APPARTAMENTO IN UN'ISOLA DI VERDE A DUE PASSI DA P.ZA CASTELLO E DAI GIARDINI REALI, AD UN PREZZO INFERIORE DI UN APPARTAMENTO CHE LA **FRANCO COSTRUZIONI s.r.l.** VENDE IN PRIMA CINTURA.

PREZZI BASSISSIMI

NUOVE RESIDENZE

IN TORINO

VERI AFFARI

Alloggio Tipo A

£. 145 milioni

1. Soggiorno
2. Angolo cottura
3. Disimpegno
4. Camera
5. Camera
6. Servizio
7. Terrazzo
8. Terrazzo
9. Ripostiglio

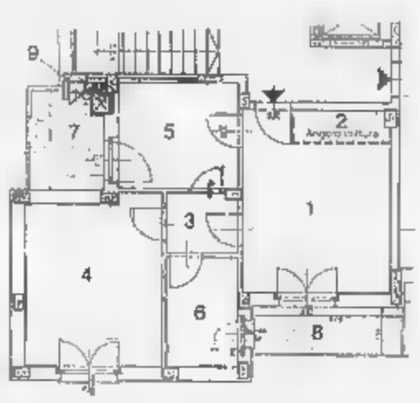

Alloggio Tipo B

£. 180 milioni

1. Soggiorno
2. Cucina
3. Disimpegno
4. Camera
5. Camera
6. Servizio
7. Terrazzo
8. Terrazzo
9. Ripostiglio

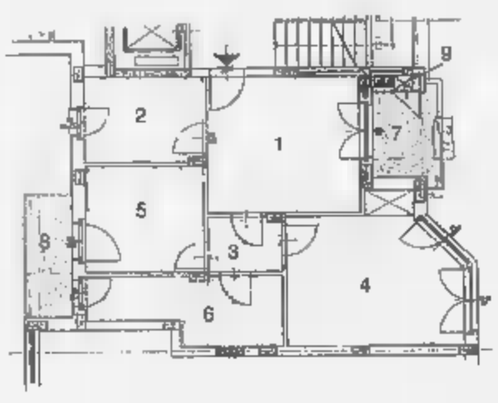

Alloggio Tipo C

£. 215 milioni

1. Soggiorno
2. Cucina
3. Disimpegno
4. Camera
5. Camera
6. Servizio
7. Servizio
8. Terrazzo
9. Terrazzo
10. Ripostiglio

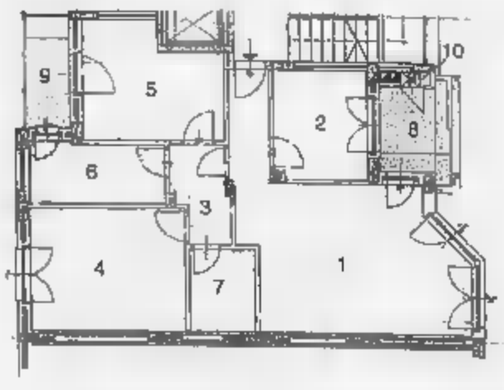

Box: **£. 25 milioni**

È una iniziativa **FRANCO COSTRUZIONI** s.r.l., Costruttori di Prestigio dove trovi **Qualità - Prezzo - Verde in Torino.**

Per informazioni: FRANCO [redacted] s.a.s., Via San Francesco d'Assisi, 9 - Nichelino - **Tel. 011/68.09.560** r.a. - ore 9/12,30 - 15/19,30

Torna in granata un allenatore simbolo per ritentare subito la scalata al massimo campionato

Mondo: porto il Toro in A e al Filadelfia

«La mia scelta dettata dall'amore»

TORINO. E' un caldo sabato d'estate, il centro di Torino è quasi deserto. Ma d'improvviso la quiete si rompe. Sotto i portici ■ via Ro- ■ viene acceso ■ fumogeno, che manda in alto vapori granata. E sale un coro: «E-mi-lia-no, al-za la se-dia». Emiliano Mondonico è sopra, nell'ammezzato; il presidente Vidulich lo sta presentando alla stampa. Gli irriducibili non hanno voluto mancare all'appuntamento. Mondonico alzò quella famosa sedia in un gesto di ribellione quando il Torino per un soffio per- ■ la finale di coppa Uefa contro l'Ajax: 2-2 al Delle Alpi, 0-0 ad Amsterdam. Il giorno della sedia, appunto. Era il 1992. Da allora, il lento declino del club granata. Ora è tornato, Mondonico, dopo quattro anni all'Atalanta. Per mettere sulla buona rotta quella navicella che non riesce ■ traghettarsi fuori dal mare della serie B. I tifosi granata hanno bisogno di simboli. Mondonico è l'ultimo legame con la storia di ■ Torino d'alta classifica. Ma è ■ scelto per le sue qualità tecniche. Meglio se è anche una bandiera. Ed eccoci ora ai molti concetti che ha espresso.

Perché è tornato. «Avevo ancora ■ anno di contratto con l'Atalanta. Potevo prendermi una stagione di vacanza-studio, di quelle che fanno ■ bene agli allenatori ed evitano loro di prendere l'infarto. Oppure potevo andare in un club che mi offriva una barca di soldi. Ma non si sfugge al proprio destino. Ho ritenuto un dovere, prima di tutto, venire qui. Quando me ■ andai, quattro anni fa, ai tifosi granata che mi chiedevano un autografo scrivevo vicino al mio nome la parola arrivederci. Non potevo rifiutare, soprattutto dopo lo spareggio fallito. Mi sento addosso una seconda pelle, è un senso di responsabilità ■ i tifosi del Toro che vedono in me un punto importante della ricostruzione. E questo ■ il momento di dare una svolta, anche se non potrò far nulla da solo. Ci vuole un gruppo, ■ mi pare di aver capito che qui c'è un buon gruppo. C'erano già stati dei contatti un anno fa con i dirigenti del Torino, ■ avevano acquistato la società una settimana troppo tardi, avevo appena firmato ■ l'Atalanta. Ora sono qui. Vi assicuro, non ho fatto una scelta di comodo, anche se il colore dei soldi è sempre uguale».

Gli obbiettivi. «Ovvio, bisogna tornare subito in serie A. E' la sede naturale del Toro. Ma io ho un contratto di tre anni, e il mio grande sogno è di arrivarci, alla serie A, e poi restarci per giocare nel 2001 al Filadelfia ricostruito. Appuntamento ■ tutti per quella data in quello stadio. Prepariamoci alla battaglia. Abbiamo ■ Napoli favorito della B, poi sei o sette squadre più o meno sullo stesso piano. Cercheremo di essere i primi del gruppo, anche se tutti volevano battere il Toro ieri e tutti lo vor- ■ battere domani, anche perché sono arrivato io con propositi dichiarati di promozione».

La squadra. ■ togliamo le prime sette partite di campionato, e le ultime sette di grande sofferenza, il Torino già quest'anno ha dimostrato di essere squadra da serie A. Partiamo ■ una buona base, abbiamo un nucleo attorno al quale fare le giuste scelte. Parlo del portiere Bucci, dei due marcatori Bonomi e Maltagliati, del libero Fattori, di Ferrante, di Lentini. Occor- ■ qualche ritocco intelligente, soprattutto una punta da affiancare ■ Ferrante. Purtroppo siamo sempre gli ultimi a partire nella campagna acquisti, abbiamo potuto iniziarla da dieci giorni. Pavarese mi ha detto che non verrà Iannuzzi, c'erano degli intoppi. Non è un problema, rimedieremo».

Lentini. «Penso che ■a ancora molte ■■ da dire. L'ho visto solo un paio di volte quest'anno, l'ultima nello spareggio, e non mi ■ parso in condizioni così disastrose co- ■■ mi descrivono. Può dare quantità alla squadra, non solo qualità, e la darà. Ha bisogno ■ fiducia. Ma che sia tutto ■ ricostruire mi sembra troppo. Qui il presidente mi ha regalato la maglia numero 8, ma non c'è nessun pericolo. Il numero resta di Gigi».

Conclusione. «Noto in molti tifosi del Toro una tendenza positiva, ■■ abituati ■ sempre a soffrire ma stanno mettendo da parte il vittimismo, vedono il bicchiere mezzo pieno ■ non più ■■ vuoto. Devono fare tutti così. Lo spareggio Perugia-Torino dev'essere ■ punto di partenza, non quello di arrivo, ■■ un'occasione per disperarsi. E guai a pensare che basti il mio arrivo a risolvere tutto. Il Toro siamo tutti noi».

Gianni Romeo

Il presidente Vidulich ha regalato a Mondonico una maglia personalizzata

COPPA INTERTOTO

Samp vince 2-0, quasi una passeggiata

GENOVA. Luciano Spalletti ha festeggiato ■■ una vittoria il ■■ debutto in Europa. La Sampdoria in rodaggio ha superato per 2-0 i volenterosi slovacchi del Tauris Rimavskà Sobota, ipotecando il passaggio al terzo turno dell'Intertoto cup. Privi dello squalificato Ferron e degli infortunati Jovicic, Franceschetti, Hugo e Pesaresi, i blucerchiati sono scesi ■ campo nella formazione annunciata e cioè una 3-4-3 con Mannini, Grandoni e Sakic (Castellini dal 31' st) in difesa, Balleri, Ficini, Laigle ■ Zivkovic (Iacopino dal 13' st) a centrocampo ■ un reparto offensivo formato dal tridente Catè-Palmieri-Sgrò. Vincenzo Montella, fisicamente non al meglio, è partito dalla panchina e ha giocato l'ultima mezz'ora (al posto ■ Sgrò).

La Sampdoria, nonostante una condizione ancora approssimativa, ha controllato ■■ problemi il Tauris, esercitando una costante pressione per quasi tutto l'incontro. E' passata in vantaggio al 37' del primo tempo, grazie ■ un preciso diagonale di Palmieri, servito in area da Sgrò. Gli slovacchi si sono affacciati raramente dalle parti di Ambrosio e solamente con tiri dalla distanza (bravo Urblik, una mezzapunta). Il raddoppio al 21' della ripresa è stato merito del brasiliano Catè che ha sfruttato ■■ assist di Palmieri.

Già questa mattina i blucerchiati rientreranno a Cogne per proseguire il ritiro estivo e per preparare la gara di ritorno in Slovacchia, nel piccolo stadio di Rimavskà Sobota, sabato prossimo alle 16,30. **(d. b.)**

«Gruppo base buono Lentini non tradirà Mi serve una punta a fianco di Ferrante»

La Juve si muove

Möller dolodo l'obiettivo resta Kluivert

MILANO. La spedizione a Nantes per studiare e valutare l'attaccante danese Peter Möller, impegnato venerdì sera contro ■ Brasile, non ha dato l'esito sperato. Gli osservatori juventini sono tornati delusi dalla sua prova e non si darà seguito alla trattativa già aperta col Psv Eindhoven, società dove gioca attualmente Möller. Torna così d'attualità l'interessamento all'olandese del Milan Kluivert che ieri contro l'Argentina ha giocato molto bene segnando anche un gol. Ma il Milan nicchia ribadendo la sua intenzione di non cederlo in Italia, dove ha richiesto anche dal Parma ■ dalla Roma, che ■ sua volta è ritornata alla carica con la Salernitana per Di Vaio, che il suo presidente Aliberti è pronto a cedere solo per 25 miliardi. Una cifra che Sensi giudica molto alta, ma se non dovesse trovare alternative valide, potrebbe anche cedere.

Ieri, intanto, è stata la giornata del Perugia: prima ha contattato il Parma per i centrocampisti Strada (che piace anche al Venezia), Crippa e Giunti ■ per il tornante Orlandini. Tutti giocatori che il Parma ha messo sul mercato ma che hanno ingaggi troppo alti per la società di Gaucci. Poi il Perugia ha ripreso la trattativa con la Lazio per la cessione ■ Materazzi chiedendo 7 miliardi più il difensore Lopez, richiesta ritenuta eccessiva. Così Materazzi potrebbe finire alla Fiorentina che può dare in cambio Bigica, un giocatore che piace molto a Castagner. Inoltre la Fiorentina attende l'arrivo di Torricelli per chiudere la trattativa, mentre si è ritirata dalla corsa per avere Di Livio.

Il Milan ha mandato il dg Braida a Marsiglia per seguire l'argentino Almeyda e ottenere il suo nulla osta al trasferimento dalla Lazio, che però non è molto convinta della sua cessione. ■ l'operazione dovesse fallire si tornerà ■ inseguire il brasiliano Cesar Sampaio. Il Torino, che ha problemi col contratto di Ferrante, si è inserito nella trattativa tra Perugia e Reggiana per la cessione a quest'ultima in comproprietà di Guidoni, punta su Aglietti ■■ Verona valutato 5 miliardi. Trattative seguite anche dall'Atalanta pure interessata ai due attaccanti. Il Bologna ha ceduto il difensore Carnasciali al Vene- ■■ per 1,5 miliardi e sta trattando l'attaccante Di Michele del Foggia. **(n. sor.)**

TENNIS

Alla sua terza finale, la ventinovenne Novotna sconfigge la francese Tauziat e conquista finalmente il torneo di Wimbledon

Ancora lacrime per Jana, ma stavolta di felicità

Novotna, pianti e anche smorfie

Oggi finale maschile tra Sampras e Ivanisevic

LONDRA
DALL'INVIATO

Sfidando il pericolo, visto il precedente di cinque anni fa quando la pallida Jana le macchiò di pianto l'abito rosa, la Duchessa di Kent ha deciso di indossare un completo color crema, a forte rischio in caso di nuove lacrime, peraltro fortemen- ■ probabili dopo un match che prevedeva comunque un finale ricco di forti emozioni. Potevano essere lacrime di delusione e di rabbia, come in due precedenti occasioni, nel 1993, appunto, quando Jana perse ■■ Steffi Graf dopo essere stata in vantaggio per 4-1 e servizio nel terzo set, e l'anno scorso, quando ■ arrese, vinta da un dolore allo stomaco e dalla fragilità del suo tenero cuore, davanti alla piccola grande Martina Hingis; oppure potevano essere lacri- ■■ di gioia, il segno liberatorio per la prima vittoria in un torneo dello slam, Wimbledon poi, di una tennista ormai vicina ai trent'anni e finora bloccata più dai tremori della sua mente che dalle incertezze del suo artistico gioco di servi- ■■ e volée.

Come forse sperava la Duchessa, sovente prodiga di applausi nei ■■ riguardi, Jana Novotna ha pianto di gioia. Si è messa in ginocchio sull'erba sacra, dopo l'ultimo errore di Nathalie Tauziat, ed è scoppiata in un pianto dirotto. Per fortuna ■ spalla e l'abito della Duchessa erano lontani. Poi Jana ha scalato le tribune e prima di abbracciare i famigli, la madre Liva in testa, ha gettato ■ braccia al collo di Hana Mandlikova, brava allenatrice ■ fedele amica del cuore. Alla Duchessa ha stretto entrambe le mani ricevendo, invece che parole di conforto, complimenti e sorrisi. «Vincere a Wimbledon per me significa tutto, si è realizzato il sogno della mia vita» ha detto Jana con una banale frase fatta dove però contava il tono e dedicando il successo alla sua Hana che da tanti anni, ha spiegato, le sta insegnando a credere in se stessa. Prima aveva baciato il piatto d'argento sotto il quale, sorpresa, c'era un assegno di 391.500 sterline, vale ■ dire 1 miliardo e 175 milioni di lire, una montagna di quattrini che i campioni della racchetta, sarà, dicono sempre di considerare meno importante della vittoria.

C'è stato un momento, sul 5-4 del secondo set e Jana al servizio per il match, che i vecchi fantasmi hanno ripreso ■ volteggiare nella mente della fragile ceka. Jana ha perso la battuta e i fedeli del tennis temevano che potesse ■■ l'inizio di una ■■ e rovinosa caduta. Ma Nathalie Tauziat, con tutto il rispetto, non ha avuto la forza, e nemmeno la personalità, per approfittare del momento difficile della rivale che poi arrivava al tie break e andava a conquistare ■ tesoro di Wimbledon. «Non ho servito bene, ■■va molta pressione: e poi Nathalie è stata un'avversaria intelligente ed esperta» ha detto Jana. In realtà la Tauziat, 30 anni, numero 15 al mondo, è stata solo ■■ comparsa. E così la Francia, a volerla mettere su un altro piano, per noi assai doloroso, ha sbagliato un rigore: ha avuto la possibilità di vincere a Wimbledon dopo 73 anni ma a ben vedere è giusto così, sarebbe stato ■■ sorta ■ sacrilegio, diciamo così, se una tennista brava ma non eccelsa come Nathalie Tauziat a■■■ scritto il ■■ nome accanto a quello di Suzanne Lenglen, la vincitrice del 1925 e il mito del fascinoso tennis eroico.

La finale delle ragazze, dal punto di vista del gioco, non è stata tale da lasciare ricordi incancellabili. I buongustai del tennis ■ aspettano assai di più dal match di oggi che metterà di fronte Pete Sampras ■ Goran Ivanisevic, due campioni, per motivi diversi, in grado di regalare emozioni e spettacolo. L'eccentrico croato, dopo due assalti falliti, cerca per la terza volta di realizzare il grande sogno. Sembra cambiato, Goran, risorto dalle ceneri dopo un avvio ■ stagione assai poco felice che l'ha fatto scivolare al numero 25 delle classifiche mondiali. Finora ha messo ■■■ e sparato 161 ace mostrando precisione e attenzione nel gioco a volo: ma c'è sempre il pericolo, per lui, ovviamente, che i diavoletti che ha in testa riprendano la loro folle danza, cosa che ■■ desterebbe la meraviglia di nessuno. Pete Sampras, da parte sua, ha obiettivi da raggiungere e troni da difendere. Se vince, raggiunge Doherty e Borg a quota cinque, se perde lascia la poltrona di numero 1 al Cino Rios: due buoni motivi per affilargli denti e racchetta.

Carlo Coscia

Singolare femminile: Novotna-Tauziat 6-4, 7-6 (7-2).
Oggi finale maschile: Sampras-Ivanisevic.

SPORT **FLASH**

■ ■■■ ■■ ■■■■ Dopo Baggio e il quadriennio felice di Ulivieri, il Bologna è ripartito ieri da Carletto Mazzone. Signori prenderà la maglia n. 10 del Codino, i nuovi sono anche Ingesson, Sanchez e Boselli. Fino al 23 luglio ritiro a Sestola. Obiettivo dichiarato: stare ■ A, dignitosamente.

■ **SCHERMA: TARANTINO ARGENTO.** L'italiano Luigi Tarantino ha conquistato a Plovdiv l'argento nella prova di sciabola degli Europei di scherma, battuto in finale dal polacco Sobala. Azzurri sesti a squadre, successo dell'Ungheria.

■ **AUTO: ALFA** ■ ■■■■■ L'Alfa Romeo corre oggi a Norimberga, nel campionato tedesco Superturi- ■■■. Con le 156, Farini in 4ª fila, Giovanardi in 8ª, Modena più indietro, pole della Vectra di Helary.

■ **SUPERBIKE, CHILI IN POLE.** Pierfrancesco Chili parte in pole oggi nel GP del Sudafrica, settima prova del mondiale Superbike. Accanto all'italiano Corser e Fogarty, tutti e tre guidano le Ducati.

■ **TENNIS,** ■■■■ L'argentino Franco Squillari e ■ rumeno Adrian Voinea si giocano oggi la finale del Venice Open di tennis.

■ **COPPA** ■■■■ Sono Gaudenzi, Sanguinetti, Nargiso e Martelli i quattro giocatori scelti da Bertolucci per l'incontro di Coppa Davis contro lo Zimbawe ■ programma a Prato dal 17 al 19 luglio.

■ ■■■■ **DONNE.** L'australiana Anna Wilson ha vinto a Civitavecchia ■ volata la quarta tappa del Giro d'Italia femminile di ciclismo, l'italiana Sara Felloni conserva ■ maglia rosa, oggi quinta frazione in Toscana, con ■ primo arrivo in salita al Monte Serra, più favorevole a Fabiana Luperini.

■ **PALLANUOTO FINALI.** Risultati dell'ultima giornata della stagione regolare della serie A/1 di pallanuoto: Posillipo-Anzio 21-8; Bologna-Napoli 7-13; Recco-Catania 13-12; Paguros-Florentia 10-15; Pescara-Ortigia 19-7; Como-Roma 6-15; Civitavecchia-Savona 11-15. Questi gli accoppiamenti del primo turno dei play-off (Posillipo ■ Pescara ammesse direttamente alle semifinali), in programma il 7 e ■ luglio con eventuale spareggio il 10: Savona-Florentia; Recco- Roma. Retrocedono in A/2 Ortigia, Anzio, Paguros ■ Como.

Campionato italiano

Cipollini tra i favoriti oggi a Bergamo

BERGAMO. Anche Mario Cipollini è candidato ■ vincere il campionato italiano oggi sul circuito cittadino di Bergamo (249,9 km, il via alle 10). L'ascesa alla città alta, unica asperità del tracciato, non dovrebbe fare selezione e l'arrivo è perfetto per i velocisti. La difficoltà principale per il toscano ■ la sua squadra sarà quella ■ tenere unito il gruppo ■■ una distanza severa che si presta ■ colpi ■ mano di gente ■■■■ Cosagrande (che sta mettendo a punto ■ forma-Tour), Piccoli, Rebellin o Baldato.

Assenti alcuni «big» come Bartoli, Guerini, Colombo (in vacanza) e Pantani (prepara il Tour, seguendo una tabella che taglia le corse di un giorno), sono ■■■ ■■■■ ammessi in extremis i «poveri», i corridori della Amore e Vito che fino a ieri avevano un contratto inferiore al minimo di ■■ milioni lordi all'anno. Ivano Fanini, patron del team, ha ritoccato i contratti ■ li ha presentati alla Lega che ha deciso l'ammissione in gara.

MOTOMONDIALE

Oggi a Donington gare con tanti rischi: nelle prove quaranta capitomboli e molti piloti feriti

Biaggi: questo circuito è una trappola

Ma il romano sfida nella «500» la sorpresa Crafar e Doohan

DAL NOSTRO INVIATO

Anche stavolta il circuito di Donington, dove oggi si corre l'ottava prova del motomondiale, ■■■ ha smentito la sua fama di pericolosità falciando un buon numero di piloti. Fortunatamente però, nessuno ha riportato danni gravissimi come venerdì lo spagnolo Checa (trasferito dal reparto di terapia intensiva dopo l'operazione per l'asportazione della milza, le sue condizioni vanno lentamente migliorando), ma sta di fatto che un intero team, quello dello spagnolo Sito Pons, è stato costretto a fare le valigie perché ha perso nel weekend entrambi i suoi corridori. Chesa appunto e l'altro spagnolo ■■rja, ko per la slogatura della clavicola sinistra e la frattura di un dito della mano destra.

E' caduto anche Marco Melandri, ■ quindicenne vincitore ad As- ■■■ nella 125: ha rimediato solo una botta alla mano sinistra ma non ha potuto difendersi e così oggi partirà in seconda fila con il sesto tempo, alle spalle di tre giapponesi e altri due italiani (Sakata con l'Aprilia, Ui, Manako, Locatelli e Giansanti con la Honda). E sono finiti sull'asfalto altri 12 piloti, portando il totale dei capitomboli a 40 ■ due giorni.

«Il fatto è che quello di Donington ■ un circuito che inganna - dice Max Biaggi -. Ti dà fiducia e poi, improvvisamente, come te l'ha data la toglie. E se non sai capire quando è il momento di togliere il gas ti ritrovi ■ terra. Fateci caso, ma molte cadute sono avvenute alla "esse" veloce poco dopo il traguardo. Bene, quello ■ un punto dove ■ possibile far scendere il proprio tempo, anche ■ modo abbastanza netto. Ma è anche facilissimo scendere dalla moto in modo... traumatico e buttare una stagione dalla finestra».

Biaggi ieri era un pilota felice. Come al solito polemico, ■■■ per non smentirsi, ■■ contento del terzo posto raggiunto sulla griglia, alle spalle del neozelandese Crafar che ha riportato la Yamaha in pole position dopo due anni (non accadeva dal '96 con Bayle) e del solito Doohan, che ora vede sempre più messa in dubbio la ■■■ superiorità nella mezzo litro.

«Certo che sono felice - spiega il romano -, perché abbiamo miglio- ■■■ ogni giorno. Piccoli passi, sempre nella direzione giusta. ■ se pensate che il mio team fa tutto da solo e ■■■ può contare sull'aiuto che Honda e Yamaha dispensano a piene mani ai loro piloti ufficiali, non si può che essere contenti. A ■■ nessuno viene a dire se siamo sulla buona strada o su quella sbagliata: ieri abbiamo capito che la sospensione anteriore era troppo morbida e siamo corsi ai ripari: ora la moto è più guidabile, le vibrazioni mi danno ■■■■ fastidio, ma si può guidare quasi al massimo. La gara? Con Crafar e Doohan sarà una gran bella lotta».

Nella classe ■■■, invece, ormai da molti gran premi la battaglia è tra i tre cavalieri neri, cioè Capirossi, Valentino Rossi e Harada, nell'ordine così come si sono piazzati ieri nelle prove cronometrate. Non c'è guerra tra i tre, almeno all'apparenza. Sta ■ fatto però che nessuno ha intenzione di fare il minimo regalo. Capirossi: «Sono davanti io e intendo restaci. Se gli altri sono più bravi lo vedremo in gara». Harada ha addirittura più volte mandato ■ quel paese lo spagnolo Cardoso, reo di averlo rallentato in un suo giro veloce. Stessa cosa ha fatto Valentino Rossi con la «wild card» locale, Woolsey Coulter: «Eravamo all'ultimo passaggio utile, stavo andando al massimo e a un tratto mi trovo davanti lui che, tranquillo tranquillo, va a spasso per la pista. Questa volta gli ho detto ■ tutto, ma non l'ho toccato. Però mi piacerebbe sapere perché fanno correre anche gente del genere».

Enrico Biondi

COMUNICATO RISERVATO A TUTTI GLI OPERATORI COMMERCIALI

DAL 6 LUGLIO AL 12 LUGLIO

DOCKS MARKET

Regala una Borsa Termica

da litri 40

OMAGGIO UNICO NON RIPETIBILE

A TUTTI I TITOLARI DI TESSERA CHE CI VERRANNO A TROVARE

docks MARKET ALIMENTARI ALL'INGROSSO

NICHELINO (TO) via XXV Aprile, 206 - tel. 011.19.76.431/449 - FAX 011.35.80.058/033
Orario continuato: dal Lunedì al Venerdì 8.00/21.00 - Sabato 8.00/13.00 - Domenica 8.30/12.00

BUROLO (TO)
[illegible]
Orario continuato: dal Lunedì al [illegible] 8.30/12.00

ACQUI TERME (AL)
[illegible]
TEL. [illegible]
FAX [illegible]
Orario continuato: dal Lunedì al [illegible]

VIGEVANO (PV)
VIALE [illegible], 10
[illegible]
Orario continuato: dal Lunedì al Venerdì 7.00/19.00 Sabato 7.00/12.00

VALLO LIGURE (SV)
VIA G. FERRARIS, 137
TEL. [illegible]
[illegible]

Contenitori PER IL TRASPORTO DI Prodotti Freschi

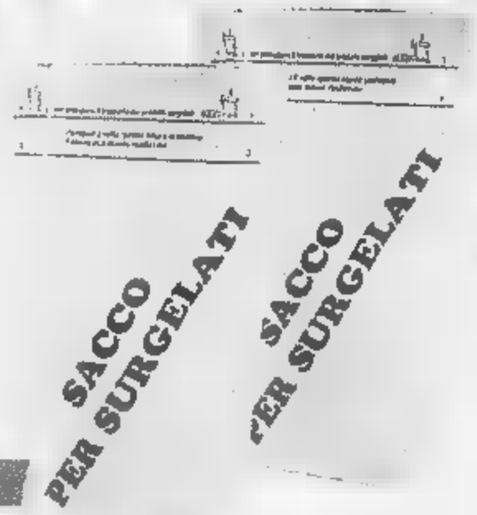

Sacco termico per surgelati
cm 66,5 x 44,5
ripiegabile e riutilizzabile

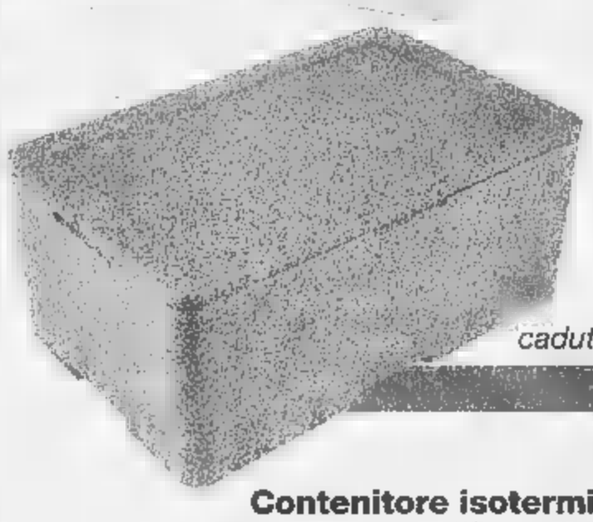

Contenitore termico in polistirene espanso
contenuto litri 40
cm 54 x 33 x 21
caduta termica 2,5°c/ora

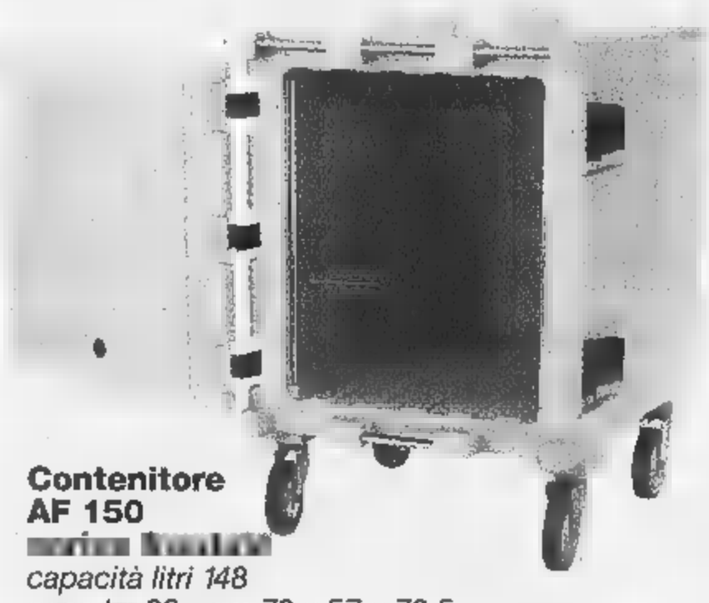

Contenitore AF 150
[illegible]
capacità litri 148
peso kg 23 - cm 79 x 57 x 72,5

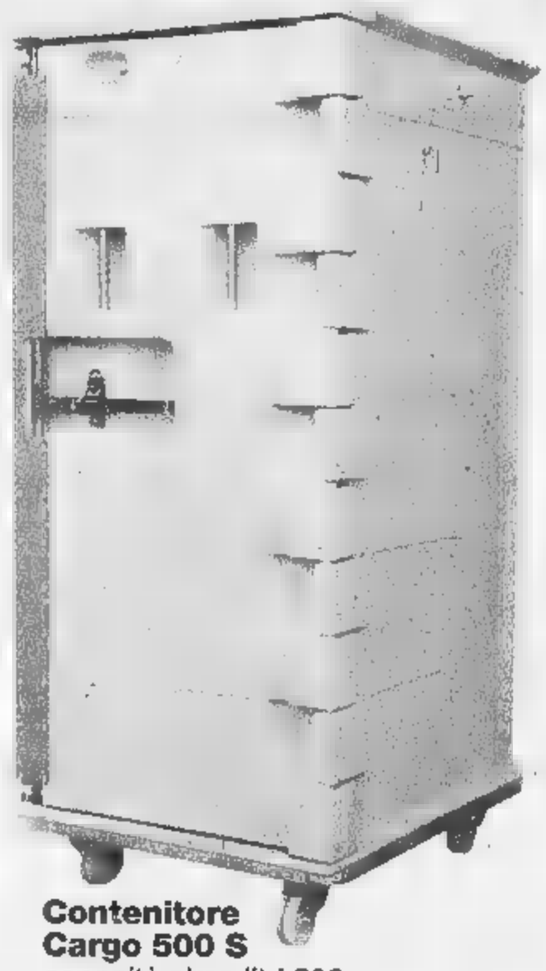

Contenitore Cargo 500 S
capacità circa litri 500
peso kg 95
cm 72 x 85 x 167,5

Contenitore isotermico Maillon
certificato ATP classe "IN"
contenuto litri 68
peso kg 10,5 - cm 85 x 45 x 39
autonomia con relative piastre eutettiche circa 4 ore

Contenitore isotermico Canadian
contenuto litri 38
cm 48 x 28,5 x 30,5
caduta termica 1°c/ora

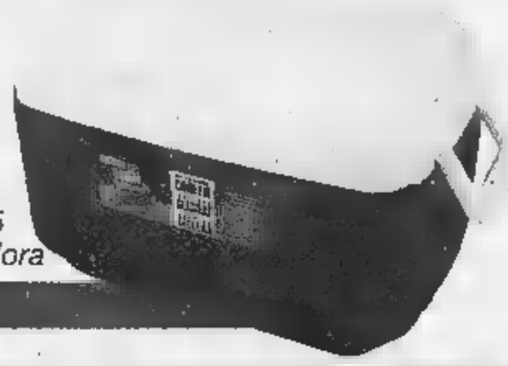

Contenitore termico Marine Chest
contenuto litri 75
peso kg 6,5
cm 79 x 41 x 40
caduta termica 1°c/ora

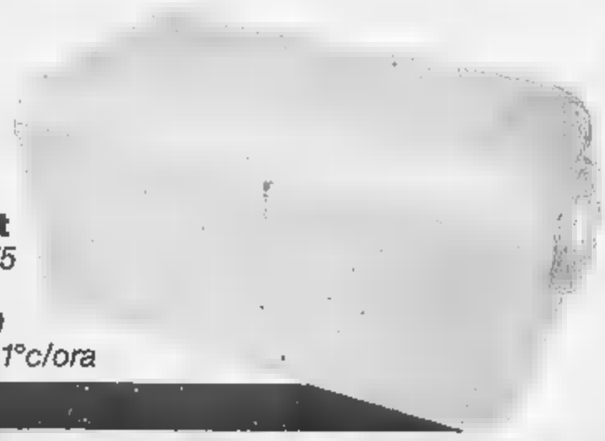

SPAZIO AFFARI

IMMOBILIARE VENDITA

COSTA AZZURRA

AFFARE Mentone Garavan fronte mare introvabili alloggi nuovi da L. 27 milioni più piccola rata. Italgest 0184 449.072.

AFFARE urgente [redacted] - Monaco 5 minuti villa 300 [redacted] vista mare eccezionale 5 [redacted] soggiorno cucina studio indipendente parking. Tel. 0033 [redacted]

A Mentone a 50 m. [redacted]lla spiaggia [redacted] vista mare e box prezzo interessante. Italimmobili 011 771.1916.

A [redacted] alloggi nuovi da L. 75 milioni garage e cantina compresi reddito 7% garantito. Italimmobili 011 771.[redacted].

A Nizza eccezionale, vicin[redacted] Place Massena, spiaggia mono/bi/trilocali L. 25 milioni più rate pari affitto assicurato. Interim 011 599.762.

[redacted] **MARTIN** affare introvabile alloggi pronti vista mare parco piscina tennis da L. 180 milioni. Italgest 0184 449.072.

MONTECARLO confine mt. 200 mare appartamenti complesso residenziale da L. 110 milioni. Domino tel. 0143 78.906.

PRESSI Nizza Cagnes sur Mer in condominio signorile con piscina appartamento di mq 50 ottime rifiniture. ETG Immobili 011 521.2438.

ROQUEBRUNE - Cap Martin impresa vende direttamente mono/bi/trilocali con terrazzi e posti auto a 400 mt dal mare. Consegna estate '99. GPI 011 503.555.

ROQUEBRUNE [redacted] verde nuove [redacted] in villa terrazze [redacted] mare giardini piscina. Italgest 0184 449.072.

ROQUEBRUNE 100 mt mare panoramico luminoso rec[redacted] soggiorno camera cucina bagno, arredato. Eurofid 011 581.6777.

ESTERO

CORSICA Ile Rousse [redacted] viverci tutto l'anno, L. 99 milioni nuovissimo bilocale terrazzo vista mare, attaccato negozi, centro, [redacted] perdere. Tel. [redacted]

LOCALI UFFICI [redacted]

A. CORSO Allamano zona [redacted] Gru capannoni uffici [redacted] mq vende. Postiglione 0337 204.296 - 011 504.040.

A. IMMOBILIARE SABATINO via della Consolata epoca ristrutturato fermo autonomo mq 130. Tel. 011 385.1313.

A. ROSTA stazione capannone uffici 1000/2000 vende. Immobiliare Postiglione 0337 204.296 - 011 504.040.

ADIACENZE corso Vinzaglio casa d'epoca signorile prestigiosi uffici mq 650 climatizzati posti auto. Tel. 011 012.4144.

ARCUDI Vanchiglia locale commerciale mq 300 circa volendo incluse licenze circolo e attrezzature. Tel. 011 544.643.

BUSINESS PALACE Rivoli uffici di medie dimensioni ottima posizione vendesi. Tel. 011 95.501 - 955.0265.

CAPANNONE [redacted] 1000 mq circa a L. 750 milioni vendesi nuovo ottima posizione. Settimo Casa 011 897.9839.

CAPANNONI Orbassano su strada vicino tangenziale 5500/2500/1700 mq [redacted] con guardiola palazzina uffici 2000 mq frazionabile. Tel. 011 649.0775.

CENTRO società vende direttamente in palazzo d'epoca ampio negozio libero con cantina sottostante e appartamento al piano superiore ristrutturati prezzo interessante. Tel. 011 436.2809.

COLLEGNO corso Marche capannoni 1200/3000 mq. fabbricato uffici mq 800 volendo frazionali. Eurofid 011 581.6777.

CORSO Giulio Cesare pressi autostrada palazzina uffici locale custode ampio cortile più 2 box di pertinenza L. 550 milioni. M. Case 011 770.7531.

[redacted] Stati Uniti [redacted] muri negozio retro servizi angolari plurivetrine 80 mq [redacted]na sottostante 20 mq. ISI 011 535.351.

CORSO Vinzaglio 7/B negozio su [redacted] livelli mq [redacted] circa più box [redacted] circa vendo a L. 400 milioni. Baldini 011 596.771.

[redacted] **PALMA** 011 [redacted] corso Francia negozio libero mq 90 [redacted] vetrine, prezzo interessante.

[redacted] 561.8777 via Tirreno [redacted]torio open space [redacted] ristrutturato mq 220 L. 160 milioni.

EZIO BERRA 011 54[redacted]330 Nichelino capannone fronte strada 3000 mq carroponti divisibile ottimo investimento.

EZIO BERRA 011 [redacted] nuova costruzione 1100 mq [redacted] uffici 250 mq cortile in strada del Francese pronto

LEINI' strada Settimo comodo [redacted] capannone mq [redacted] palazzina uffici L. 700 mila/mq. LA.TO. [redacted]

[redacted] commerciale mq 1200 ampio parcheggio possibilità frazionamento. Casapiù 011 248.2143.

LUNGO PO ANTONELLI in casa signorile ufficio/abitazione ingresso 3 vani servizi. Ottimo stato. Edilcase 011 561.3535.

MAGAZZINO laboratorio Torino [redacted] mq 250 a 530 luminoso passo [redacted]. Chiusano per Nova 011 569.[redacted].

MEC CASE 011 546.439 vende Madonna di Campagna verso Venaria compl[redacted] 2 capannoni per 500 mq più 50 mq uffici più [redacted] tettoia aperte, inoltre appartamento di [redacted] mq a L. [redacted] milioni mutuo o leasing.

NUOVO TRIBUNALE ufficio casa signorile 2 ingressi 8 vani servizi mq [redacted]. Volendo divisibile. Edilcase 011 [redacted]

RIVALTA zona industriale vendesi c[redacted]noni di mq 500/800/1000/1500/2200 con uffici e servizi. Eurocasa 011 903.2373.

VIA Lamarmora in palazzina d'epoca prestigiosa uffici mq 220 al piano seminterrato doppi ingressi ottimo per studio medico dentistico. Cochiba 011 560.8161.

VIA Vespucci [redacted] negozio plurivetrinato [redacted]minterrato e cavèau. Mq [redacted]. [redacted] 596.771 - Pedone 011 812.5247.

VOLPIANO pressi tangenziale capannone mq 600 con uffici h mt 6 parcheggio L. 450 milioni. Battocchio 011 581.8433.

ZONA corso [redacted] vendesi capannone di 1000 mq più 300 mq uffici il tutto su 3000 mq di area. Arcadia 011 958.1636.

ZONA Stadio comunale corso Agnelli società vende direttamente locale nuova costruzione di 300 mq open space con annessa area parcheggio. Destinazioni studi professionali, uffici commerciali, sale giochi, ristorante, palestra, [redacted]. Tel. 011 500.346.

BOX AUTO

[redacted]O in blocco [redacted] boxes nuova costruzione a L. 78 milio[redacted], vendita anche singola. M. Case 011 770.7531.

TERRENI

G.E.A. pressi [redacted] Vandalino terreno con progetto per palazzina bifamiliare box a basso fabbrica[redacted]. Tel. 011 582.9939.

GRECIA [redacted] Creta località Pahia [redacted] terreno 6000 mq sul mare edificabile ogni destinazione. Elogi 011 506.217.

NIZZA a 15 minuti piazza Massena magnifico terreno con licenza costruzione per 3 ville privato vende F.F. 2.000.000. Tel. 0033 493 285.102.

IMMOBILIARE ACQUISTO

TORINO [redacted]

A.A. TOSCANO [redacted] per selezionata clientela zona S. Rita appartamenti [redacted] mq. Definizione in tempi brevi. Tel. 011 561.[redacted].

A.A. TOSCANO SPA ricerca per selezionata clientela zona centro Crocetta appartamenti 80/140 mq. Definizione in tempi brevi. Tel. 011 561.3050.

ALLOGGIO di 2/3 camere cucina zona commerciale acquisto al prezzo adeguato. Contattare sig. Vianelli 011 562.8613.

ALLOGGIO libero ricerco in vendita minimo 30 max 150 mq. No perditempo. Pagamento contanti. Sig. Lorenzini 817.8000.

BIMAR acquista appartamenti signorili anche da riattare per nostra clientela definizioni rapide. Tel. 011 43.591.

CERCASI urgentemente alloggio di mq 250/350 zona decorosa. Concreto interesse. Studio Immobiliare 011 500.156.

GABETTI SPA ricerca alloggi casette e ville in Torino e cintura. Rapido pagamento in contanti. Specialista incaricata signora Garro 011 57.872.

[redacted] in Crimea appartamento mq 140/150 pagamento immediato. Eurocasa 011 563.4126.

STABILI [redacted]
Seri [redacted] per investitore anche occupati Torino e provincia. Pagamento contanti. Tel. 568.1111.

TORINO PROVINCIA

RICERCO casetta rustico e cascinale [redacted] terreno in Torino max 40 km. 'La Borsa' 011 386.482.

PIEMONTE

PRIVATO [redacted] castello villa d'epoca o casale antico [redacted] da ristrutturare o ristrut[redacted] Astigiano Albese. Tel. 0037[redacted].

[redacted]

COURMAYEUR ricerchiamo per nostra clientela mono/bilocali rapida definizione. [redacted] Mare & Monti 011 [redacted].

LIGURIA

SANREMO [redacted] ricerca per propria clientela appartamenti di varie r[redacted]. Definizione rapida. Tel 011 57.872.

[redacted]

[redacted] ricerca per propria [redacted]ela capannoni 1000/5000 mq in pri[redacted] cinture acquisto/affitto. Tel. 011 539.007.

AFFITTI OFFERTI

[redacted] CITTA'

A.A. CASAFFITTI corso Sebastopoli ingresso ampio soggiorno camera tinello cucinino [redacted]. Tel. 011 593.901.

A.A. CASAFFITTI corso Trapani ultimo piano mq [redacted] con sovrastante terrazzo mq 100 vuoto. Tel. 011 593.901.

A.A. CASAFFITTI Crocetta attico soggior[redacted] camera cucinino servizi terrazzo mq [redacted] vuoto. Tel. 011 593.901.

A.A. CASAFFITTI Crocetta soggiorno 3 camere cucina [redacted] vuoto signorile. Tel. 011 593.901.

A.A. CASAFFITTI [redacted] Spano ingresso [redacted] cucina servizi vuoto contratto patto in deroga. Tel. 011 593.901.

A.A. CASAFFITTI villa a [redacted]lara recente costruzione in villaggio con giardino vuota box. Tel. 011 593.901.

[redacted] elegantemente arredato [redacted]te lochiamo patti deroga anche [redacted] giardino stessa casa. Interacta 011 568.3629.

[redacted] elegante mansarda arredata in centro città, uso foresteria a L. [redacted] mila mensili. Tel. 0347 255.2034.

[redacted] via Vittorio Amedeo signorile mq 180 soggiorno 3 camere cucina [redacted]gni a referenziati. Tel. 011 669.8766.

ATTIC[redacted] arredato [redacted] Napione splendida vista soggiorno/letto cucina bagno terrazzo. Luciana Vola [redacted] 1 436.1395.

CENTRO casa signorile alloggi vuoti/arredati 90/250 mq alta rappresentanza. 'La Borsa Gestioni Immobiliari' 011 321.495.

CORSO Siccardi libero signorile panoramico ingresso salone 2 camere cucina 2 servizi. Stimo Case 01[redacted].

[redacted] attico su 2 livelli salone cucina [redacted] 2 [redacted] 3 [redacted] vizi 2 terrazzi. G.&V. 011 589.4445.

[redacted] affitta Cit Turin ingresso salone 3 camere cucina bagno 1º piano [redacted] 120. Tel. [redacted] 447.3811.

[redacted] Vito, [redacted] villa unifamiliare, [redacted] posizione, salone [redacted] pranzo 5 [redacted] 4 [redacted] garage e tavernetta. Telefonare 011 562.1976.

TORINO PROVINCIA

COLLINA villa indipendente con giardino ottima posizione salone 3 camere cucina 4 wc lavanderia garage. Abit 669.8821.

[redacted]

BORGHETTO affitto luglio quindici e venti giorni da L. 960 mila settembre da L. 520 mila (quindicina da L. 370 mila). Agenzia Edilriviera 0182 870.386.

BORGHETTO disponibilità alloggi [redacted] settimane luglio da L. 650 mila 3 posti letto. L'Orizzonte 0182 950.707.

BORGHETTO [redacted] ultimi alloggi luglio e agosto confortevoli anche [redacted]. Punto Edilnord 0182 950.771.

PIETRA LIGURE affitto alloggi vicino [redacted]re uso vacanze anche quindicine. Punto Edilnord 019 616.984.

S. SORE[redacted] (Im) vicino [redacted], 4/6 [redacted] 15 giorni luglio da L. 750 mila agosto L. 1 milione 500 mila, [redacted] 0184 507.716

ITALIA

ABRUZZO affitto a settimane appartamenti [redacted] complesso mare Silvimarina - Montesilvano - montagna P[redacted] - [redacted]caraso. Telefonare 0864 845.[redacted].

COSTA AZZURRA

[redacted] Promenade [redacted] Anglais [redacted] monolocale periodo estivo e invernale con terrazza posizione tranquilla. Tel. 0335 272.513.

NIZZA P[redacted] des Anglais [redacted] monolocale periodo estivo e invernale con terrazza posizione tranquilla. Tel. 0335 272.513.

LOCALI UFFICI CAPANNONI

[redacted] costruzione commerciale [redacted] Telefonare allo 011 915.1136.

AFFITTASI [redacted] casa 1 locale 1 vetrina e retro, altro 2 vetrine e retro, altro piano rialzato 4 vani. Tel. 0336 650.5767.

BALDINI 011 596.771 affitta via Doglioti locale mq 200 circa più [redacted] camino officina a L. 1 milione 400 mila mensili.

CENTRALISSIMO via Bogino importante negozio multivetrinato con uffici e posto auto. Vianelli & C. 011 562.8613.

CORSO Grosseto fabbricato industriale con palazzina uffici cortile interno. Totale mq 1650. Edilcase 011 561.3535.

CORSO Novara ufficio in palazzina indipendente del '92 mq 400 impianto elettrico a norma condizionamento posti auto. Edilcasa 011 561.3535.

[redacted] 011 504.092 affitta via Benevento capannone a norma 828 mq 170 più uffici mq 130 più cortile.

INGROSSO città Commerciale Piemonte in Settimo Torinese affittasi e/o vendesi spazi varie metrature, per attività ingrosso. Gestimmobili Intermediazione 011 898.2596.

L.B.A. 011 748.396 affitta a Moncalieri bellissimo capannone industriale di mq 2700 più 300 mq di uffici e 700 mq cortile.

MEC CASE 011 533.025 affitta prospiciente corso Regina via Livorno negozio 5 vetrine 200 mq eventuale sottostante magazzino 250 mq eventuale locale al 1º piano 200 mq.

NICHELINO [redacted] strada capannone mq 700 uso magazzino o attività non rumorose palazzina uffici. Tel. 011 680.1062.

S. DONATO affittasi locale uso negozio o ufficio ristrutturato, 2 posti [redacted], riscaldamento autonomo Tel. 011 [redacted].

UFFICI corso Vittorio (Monumento) [redacted] e servizi, [redacted] 1 milione 200 mila mese. Tel. 011 562.8925.

UFFICIO sul corso Vittorio (Valentino) mq 170, mq 210, in ordine e decorati, stesso stabile affittansi. Tel. 011 562.8925.

UFFICIO 400 mq corso Turati Garden Palace 16 camere salone servizi L. 4 milioni 200 mila mese. Furbatto 011 544.566.

VIA Ventimiglia pressi splendido locale [redacted] space mq 800 piccolo parcheggio per 10 auto. Finci 011 505.691.

ZONA Barca via Torre Pellice [redacted] negozi varie metrature riscaldamento autonomo. Tel. 011 273.5381.

AFFITTI DOMANDE

TORINO CITTA'

A.A.A.A. [redacted] selezionati [redacted] immobili rapida de[redacted] senza vostre spese aperti agosto. Soloaffitti 011 433.[redacted].

A.A.A.A referenziatissimi affittiamo [redacted] alcuna spesa vostri immobili patti in deroga o transitori. Komarco 011 [redacted].

A. CERCHIAMO alloggi per nostra clientela Torino cintura [redacted] vostre spese. Definizioni rapide Immobiliare 011 500.156.

A. IULACASE ricerca per referenziati alloggi vuoti e arredati in deroga o transitori senza vostre spese. Tel. 011 447.4866

AZIENDA americana accessori auto urge alloggio per famiglia in trasferta Precollina Collina Centro. T[redacted]. 011 568.3876.

[redacted]**AFF**[redacted] in 7 giorni [redacted] garantisce l'affitto del vostro alloggio e [redacted] non ci [redacted] vi paga l'affitto [redacted]. [redacted] informazioni tel. 011 593.901.

[redacted] professionista residente in zona cerca alloggio già libero o disponibile entro settembre mq 160/180 piani [redacted]. Tel. 011 650.3539.

DOCENTI universitari [redacted] appartamento mq 80/120 [redacted] comoda centro o prima cintura. Tel. 011 533.317.

RICERCHIAMO appartamenti per studenti o dirigenti in trasferta massima serietà volendo consulenza. [redacted] 011 435.591.

[redacted] la [redacted]età Edilcase un appartamento in affitto [redacted] mq zona centrale. Tel. 011 561.3535.

TERRENI

IMPRESA [redacted] affitto eventuale acquisto Torino o periferia lotto per deposito [redacted]teriali. Tel. 011 561.1137.

AUTOVEICOLI

A. ACQUISTA autovetture max valutazione contanti con volture. Via Sant' Ottavio 32 Torino (zona Mole). [redacted]. 011 817.7242.

[redacted] fuoristrada camper furgoni camioncini frigo e ribaltabili. Ipercar strada Torino 27 Beinasco tel. 397.1281.

[redacted] autovetture usate massima valutazione pagamento contanti. Corso Montegrappa 24 B. Tel. 011 778.1898 Torino.

AUTOGILLIA acquista [redacted] vetture [redacted]data [redacted] fuoristrada e furgoni [redacted] serie [redacted]. Corso Umbria 35 To. Tel. 011 [redacted].

AUTOTORTONA acquista vetture [redacted] tipo [redacted]a valutazione e ser[redacted]. Corso Tortona 9. Tel. 817.1643 - 889.664.

CON voltura immediata [redacted] auto[redacted]. Aragonauto corso Dante 44 - [redacted] Torino. Tel. 696.4713/4.

MAZDA MX 3 coupé 1.6 anno '94 [redacted] pochi km aria condizionata antifurto gomme [redacted]. Tel. 011 [redacted].

VIAGGI E VACANZE

[redacted] PENSIONI R[redacted]

ALASSIO Hotel Maris *** centrale pensione completa L. 75 mila, scelta menù colazione buffet. Tel. 0182 640.207.

ALBERGO club Continental **** [redacted]mo, Rimini, centralissimo, fronte [redacted]. Stile tradizione, tecnologia, cordialità. Totalmente climatizzato. Buffet antipasti pasticceria. Spiaggia privata inclusa, animazione, sport, spettacolo, ki[redacted], tel. 0541 391.300.

ALB[redacted] Park hotel **** Rimini moderno centralissimo, fronte mare, climatizzato. Camere tv, frigo, balcone piscina, parcheggio, spiaggia compresa, veranda. [redacted]ffet antipasti pasticceria, [redacted] 391.840.

ALBERGO Villa Argentina [redacted] Viserba tel. [redacted] 732.320. Vicino [redacted], camere bagno, balcone, ascensore, parcheggio recintato, cucina romagnola. Colazione buffet [redacted]ssa L. 48 mila, [redacted] L. [redacted] mi[redacted]. Sconto 3º/4º letto.

ANDORA in complesso alberghiero sul mare appartamenti villini bungalow monolocali luglio, agosto. Tel. 0182 85.778.

BELLARIA hotel Odeon *** [redacted] mt. mare tranquillo, parcheggio, modernissimi comforts, [redacted] scelta buffets, tv satellite, bar, [redacted] L. 55 mila/80 mila, b[redacted]bini inclusi o 50%. Tel. 0541 345.060 [redacted] 0541 344.800.

BELLARIA Igea Marina, hotel Ornella *** via Pinzio, 23 tel. 0541 331.421. 40 [redacted]tri mare, familiare, tranquillo, giardino, parcheggio. Camere servizi, telefono, tv. Asce[redacted]. Cucina romagnola. Specialissimo famiglie: giugno L. 45/48 mila, luglio L. 49/55 mila, bambini 50%.

CATTOLICA ferie gratis occupando camera tripla, pagherete solo [redacted] 10/20 agosto. Hotel Imperiale [redacted] 0541 961.334 prospiciente mare, completamente climatizzato, piscina. [redacted] doccia, idromassaggio, balcone, telefono, televisione a richiesta. 3 menu a scelta, buffet insalate, colazione buffet. Parcheggio, garage, luglio L. 87 mila.

[redacted] hotel Confort ** tel. 0541 [redacted]. Vicinissimo mare, [redacted]. Camere servizi, telefono. Cucina casalinga. Luglio L. 53/58 mila, sconto famiglia fino 50%, agosto L. 58/62 mila.

CATTOLICA hotel Leon d'Oro *** tel. 0541 954.088. Vicinissimo mare parcheggio, camere telefono. Scelta menu buffet. Luglio L. 63 mila sconto famiglie fino 50% agosto L. 67/89 mila.

CATTOLICA hotel Negresco quattro [redacted]. Sulla spiaggia, ambiente prestigioso, climatizzato. Piscina riscaldata. Camere idromassaggio, balcone, telefono, cassaforte, tv satellite. Parcheggio. Scelta menu, raffinati buffet settimanali, colazione buffet su terrazzo panoramico. Telefono 0541 967.818, fax 954.932.

CATTOLICA speciale luglio vacanze 50% hotel Elite *** piscina panoramica idro[redacted]. Aria condizionata 30 mt. mare camere servizi, telefono, tv satellite, cassaforte. Parcheggio, m[redacted] a scelta, specialità marinare. Buffets. Luglio L. 60/75 mila. Terza/quarta persona 50% tel. 0541 962.168.

CESENATICO hotel Royal *** superiore. Offerta ultimo minuto pensione completa L. 62 mila. Sul mare, piscina, sauna fitness parcheggio, ricchi buffet, specialità pesce tel. 0547 86.140.

DIANO MARINA Hotel *** 0183 40.656 a 50 mt mare camere con [redacted] TVC telefono luglio sconti per famiglie

GATTEO mare Gobbi hotels, spiaggia privata, grandissima piscina, acquascivolo, parco. Videogiochi, animazione. Super offerta [redacted] da L. 55 mila. Chiedere [redacted] Alberta, tel. 0547 85.350.

IGEA Marina hotel Diplomatic *** fronte mare. Uso piscina, parcheggio recintato, giardino, giochi bimbi. Animazione. Buffets. Scelta menu carne/pesce prezzi L. 52 mila/65 mila. Prezzi famiglia. [redacted], 0541 330.254.

IGEA Marina Rimini nord hotel Doge 50 mt, mare trattamento eccellente, buffets offertissima luglio L. 55 mila, agosto L. 70/55 mila sconti famiglie/gruppi. Prenotatevi Tel. 0541 331.190.

RICCIONE hotel Fedora *** sul mare, parcheggio, [redacted] riscaldata, palestra, baby club, corsi nuoto gratuiti. Ricchi menu, buffets: verdure pranzo cena, colazione dolce, salato. Speciale piano famiglia, tel. 0541 646.492.

RIMINI albergo Tanlatride tel. 0541 380.294 - 0541 383.671 vicino mare camere servizi. Ricca cucina luglio L. 47/52 mila. Offertissima 1 - 8/8 L. 370/395 mila, 2 adulti con 2 bimbi pagano 3.

RIMINI hotel Fabrizio piscina acquascivolo ampio giardino, parcheggio. Camere telefono, tv buffets scelta menu, offertissime bimbi, promozionale luglio L. 51/62 mila ombrellone animazione in spiaggia gratuiti tel. 0541 381.726.

[redacted] Rivabella, pensione Galvani 150 metri mare, veramente tranquilla, accogliente, familiare, ideale per famiglie. Camere bagno, balcone. Prezzi da L. 40 mila a L. 65 mila. Tel. 0541 53 862.

[redacted] Sangiuliano mare hotel Ottavia tel. 0541 55.181 - 50 mt. mare. Camere bagno, telefono, tv. Ascensore, giardino, parcheggio. Ottima cucina, scelta menu buffet colazione/contorni. Giugno L. 48 mila, luglio L. 55 mila, bambini 50%.

RIMINI Viserba albergo Esterina tel. 0541 734.851. Vicinissimo mare camere servizi. Giardino. Specialità pesce buffet verdure prezzi [redacted]. Promozione famiglie.

RIMINI Viserba albergo Myglory, vicinissi[redacted], tranquillo. Giugno L. 37 mila, luglio L. 45 mila. Tel. 0541 738.329.

RIMINI Viserba hotel Cicchini, vicino mare, completamente rimodernato, aria condizionata. Camere bagno, telefono. Parcheggio. Cucina familiare. Giugno L. 42 mila, luglio L. 52 mila. Tel. 0541 733 308.

RIMINI Viserba hotel Grazia 30 mt. mare. Parche[redacted], servizi, balconi, casseforti, doppio menu, colazione buffet. Bassa L. 42 mila, luglio L. 47 mila, agosto L. 62 mila. Tel. 0541 732.624.

RIMINI Viserbella hotel Playa sul mare parcheggio, superofferta luglio: 7 giorni pensione completa L. 360 mila. Promozioni agosto tel. 0541 721.705.

Varazze [redacted] Gioiello due stelle Tel. 019 934.863. Confortevole. Luglio L. 60 mila sconto bimbi. Cucina squisita.

MATRIMONIALI

[redacted] Matrimoniale Twin Club per vedere, scegliere a video chi incontrare. Via Cernaia 14, [redacted]. Tel. 011 562.0850.

[redacted] distinto alto 1,70 piacevole umano sposerebbe carina agile mille sola istruita 60/70enne. Scrivere fermo [redacted] via Alfieri 10100 Torino C.I. 33811054.

CENTRO AGENZIE MATRIMONIALI [redacted] **AUTORIZZATE.** La certezza [redacted] giusto [redacted] nell'assoluto [redacted]. Amicizie, matrimoni. Via Giuseppe Giusti 3 angolo corso Vinzaglio Tel. 011 561.1055. Aperti tutti agosto.

VARIE

A.A. GIOIELLERIA M.C. 334.832. acquista [redacted]o, argenteria, monete, gioielli. In [redacted]tanti. Corso Peschiera 163 - Torino

A. ALBA GIOIELLI 323 002 compra [redacted] argento preziosi numismatica francobolli. Valuta al massimo. Torino, [redacted] Tripoli 85.

A. [redacted] **GE.MA.** acquista [redacted] argenteria monete preziosi alte valutazioni [redacted] Madama Cristina 42 Tel. [redacted].

CANE meticcio anziano, affettuoso e docile, taglia piccola, cerca padrone, se no sarà soppresso. [redacted] 011 669.0207 Spano.

[redacted] meticcio giovanissimo e affettuoso (taglia piccola) cerca famiglia che lo adotti. [redacted] 011 [redacted] dottor Spano.

CENTRALINO Alcatel Opus80 [redacted]stione 128 interni 38 linee [redacted] vendesi. [redacted]. 011 95 501 - 955.0265.

DELIZIOSI micetti attendono [redacted] adottati con responsabilità. Telefonare al nº 011 669.0207 dottor Spano.

ORO, monete, medaglie, preziosi, compro contanti alti prezzi. Gioielleria Gamelli, [redacted] Bertola 22/E - Torino. Tel. 561.3086.

PRIVATAMENTE compro solo da privati mobili, quadri, soprammobili antichi, mi[redacted], per contanti. Tel. 011 783.961.

VACANZE PULITE 98

19.900 LIRE CD-ROM

servizi TECNOCASA®

RETE IMMOBILIARE IN FRANCHISING

OLTRE 1500 PUNTI VENDITA AFFILIATI SUL TERRITORIO NAZIONALE - [illegible] AGENZIA HA UN [illegible] TITOLARE ED E' AUTONOMA

TORINO CITTA'

Affiliato [illegible] Nizza sas
Corso Nizza 343/a, tel. 011/667.21.33 - 696.39.16

TO - NIZZA MILLEFONTI

Via Bidone ingresso [illegible] cucina, due camere, bagno, cantina da ristrutturare. OTTIMO PER INVESTIMENTO. L. 60.000.000

Via Morgari monolocale con bagno interno in stabile signorile L. 60.000.000

C.so Sommeiller ampio ingresso, salone doppio, due camere, cucina abitabile, doppi servizi, cantina, soffitta. STABILE D'EPOCA. L. 250.000.000

Via Ribet ingresso, soggiorno, due camere, cucina abitabile, doppi servizi, cantina. TERRAZZO (35 mq). L. [illegible]

[illegible].so Sommeiller ampio ingresso, salone, tre camere, cucina abitabile, studio, doppi servizi, cantina, soffitta (170 mq). STABILE SIGNORILE VISTA [illegible] COLLINA. L. 430.000.000

Affiliato [illegible]
Corso Francia 9/c, tel. 011/434.22.08

TO - CIT TURIN

Via Gropello in ottimo stabile con ascensore: ing[illegible], tinello con angolo cottura, 2 camere, bagno e cantina, 2 ane. [illegible] L. [illegible]

Via Beaunont in stabile signorile con portineria: ampio ingresso, soggiorno, 2 camere, cucina abit., bagno, rip., veranda e cantina. Da [illegible] L. 280.000.000

Affiliato Cit Turin 2 snc
Corso Francia 95/c, tel. 011/434.24.96

TO - PIAZZA BERNINI

Corso Ferrucci: 40 mq stabile d'epoca, ingr., cucina, camera, bagno. L. 75.000.000

C.so Racconigi: 55 mq signorile con portineria L. 113.000.000

Via Rosta 120 mq, ingresso, [illegible], 4 camere, bagno, cantina [illegible]

C.so V. Emanuele fronte giardini: ottimo di ingresso, tinello, cucinino, 2 camere, bagno, rip. e cantina L. 158.000.000

Posti auto L. 12.000.000

Affiliato [illegible] Crocetta [illegible]
Via C. Colombo 57, tel. 011/595.203

TO - CROCETTA

Corso Galileo Ferraris disponiamo in signorile stabile Rosazza di alloggio di doppi ingressi, salone, due camere, studio, ampia cucina, doppi servizi. Piano alto. Possibilità posto auto. L. 770.000.000

Corso Mediterraneo attico panoramico di ingresso, sala, ampia camera, tinello, cucinino, servizi, terrazzo [illegible]. Box auto. L. 335.000.000

Via Giandomenico [illegible]nt: proponiamo in affitto in stabile d'epoca con porti[illegible] alloggio di ingresso, salone angolare, [illegible] cucina, zona pranzo, servizio lavanderia. L. 1.600.000 mensili

Corso Alcide De Gasperi: interno cortile, casetta indipendente completamente ristrutturata con materiali di alto pregio di: ingresso living su soggiorno, [illegible] 2 camere, doppi servizi, lavanderia, termoautonomo. Box auto e posto auto. L. 490.000.000

[illegible] cuore [illegible] Crocetta disponiamo di due bilocali completamente ristrutturati e termoautonomi. Stabili d'epoca con ascensore a partire da L. [illegible]

Affiliato [illegible] snc
Corso Unione Sovietica 75/e, tel. 011/319.01.89-319.22.22

TO - CORSO BRAMANTE

V.ze C.so U.R.S.S. [illegible] alloggi arredati di varie metrature. A partire da L. 650.000 mensili

Via G. Bruno libero ingresso, cucina con angolo cottura, due camere, servizi, cantina. Da ristrutturare. L. 100.000.000

C.so Bramante libero ingresso, cucina abitabile, due camere, servizi, due ripostigli. Piano alto. L. 170.000.000

C.so Sebastopoli [illegible] doppi ingressi, sala, tinello, cucinino, tre camere, doppi servizi, ripostiglio, cantina. Ristrutturato. Piano alto. L. 420.000.000

Affiliato [illegible] snc
Corso Casale 103/b, tel. 011/819.65.72 - 819.65.51

COLLINA - C.SO [illegible]

Str. Del Laura in piccola palazzina, comodo monolocale [illegible] angolo cottura e bagno. Ideale anche per investimento. Sicura alta rendita! L. 69.000.000

Via Boccaccio in piccolo condominio, appartamento [illegible] ampio ingresso, tinello [illegible] cucinino, 2 [illegible], bagno, ripostiglio [illegible] cantina. Riscaldamento autonomo. Valido! L. 188.000.000

C.so Casale - V.ze P.zza Bottini comodo [illegible].to di ingresso, cucina, tre camere, bagno, cantina. Termoautonomo. Parzialmente da [illegible]-lurare. Prezzo affare. L. 155.000.000

Via Boccaccio in gradevole condominio (1955 ca), al 2° piano, app.to così composto: grande ingresso, soggiorno, tinello con cucinino, [illegible] camera, bisarvizi, doppi ripostigli, cantina e box auto. Tre arie, 4 balconi. Panoramico. L. [illegible]

Varie Disponiamo di box auto singoli e doppi, magazzini, negozi e bassi fabbricati. Ideali investimenti per sicura rendita. A partire da L. 20.000.000

Affiliato [illegible]
Via Filadelfia 135/d, tel. 011/350.888

TO - SANTA RITA

Via Baltimora: [illegible] mq, composto [illegible] ingresso, camera, tinello [illegible] cucinino e servizi. L. 95.000.000

Via Cadorna: ristrutturato. 70 mq. Piano alto [illegible] ascensore. Composto di: ingresso, camera, cameretta, cucina, bagno e cantina. L. 145.000.000

Via Filadelfia: ristrutturato. [illegible] mq in stabile decoroso con ingresso living [illegible] soggiorno, camera, tinello con cucinino e servizi. L. 228.000.000

Via Baltimora: 100 mq. Composto di: ingresso, tinello con cucinino, tre camere, bagno, ripostiglio e cantina. L. 200.000.000

Affiliato [illegible]
Via Madama Cristina [illegible], tel. 011/663.35.45

TO - CORSO DANTE

Residence Ormea: libero di ingresso, camera, cucina, bagno. OTTIMO PER RESA. L. 90.000.000

Via T. Grossi: appartamento composto di ingresso, due camere, cucina abitabile, doppi servizi. AMPIA METRATURA. L. 200.000.000

Ad.ze P.zza Graf: appartamento composto di ingresso, due camere, tinello, cucinino, bagno, rip., cantina. L. 228.000.000

[illegible]ite: appartamento composto di ingresso living su soggiorno, due camere, [illegible] abitabile, bagno, cantina. OTTIMO. L. [illegible]

Attico - Via L. [illegible] **Vinci:** composto di ingresso, soggiorno, due camere, cucinotta, bagno, [illegible]. L. 250.000.000

Affiliato Studio Spezia s.n.c.
Corso Spezia 29/B, [illegible]. 011/663.19.96-663.17.15

NIZZA MILLEFONTI - ZONA MOLINETTE

Ad.ze Via Nizza ingresso, tinello, cucinino, camera, bagno, balconi, ripostiglio, ottima metratura. Ascensore. L. 120.000.000

Via Nizza ingresso, cucina, due camere, bagno, tre balconi, cantina, [illegible] Stabile decoroso. L. [illegible]

Via Biella ingresso, tinello, cucinino, tre camere, bagno, balconi, ampia metratura, buono stato interno. L. 159.000.000

Via Genova attico di doppi ingr., tinello, cuc., soggiorno, due camere, doppi servizi al p. sup., 2 locali con bagno, terrazzo. L. 445.000.000

In complesso residenziale doppi ingr., cucina abitabile, salone, tre camere, tripli servizi, vista panoramica su collina. L. 480.000.000

Affiliato [illegible] Elledi [illegible]
Via Barletta 81 bis, tel. 011/363.630-363.444

TO - SANTA RITA

2 locali - Via Rovereto appartamento composto da ingresso, cucina, camera, bagno. PARZIALMENTE RISTRUTTURATO. L. [illegible]

3 locali - C.so Correnti appartamento in stabile signorile composto da ingresso, [illegible] due camere, bagno, ripostiglio. OTTIMO STATO. L. 210.000.000

2 locali - C.so Allamano in piccola palazzina appartamento composto da ingresso, tinello, cucinino, camera, bagno, ripostiglio. L. 115.000.000

4 locali - C.so Sebastopoli appartamento in stabile signorile composto da ingresso living su salone, tinello, cucinino, due camere, bagno, ripostiglio, balconi [illegible] cantina. L. 335.000.000

Affiliato [illegible] Cr[illegible] II
Corso Rosselli 82/b, tel. 011/568.27.84

TO - CROCETTA

C.so Rosselli: alloggio di ingresso, tinello, cucinino, camera, servizi, cantina, tripla esposizione. L. 113.000.000

C.so Rosselli: alloggio di ingresso, cucina, due camere, servizi, cantina. Ristrutturato. Riscaldamento autonomo. L. 135.000.000

Ad.ze L.go Orbassano: alloggio anche uso ufficio di ingresso, tre camere, servizi, cantina. L. 190.000.000

Via Caboto: alloggio di ingresso, cucina, quattro camere, ripostiglio, servizi, cantina, posto auto in cortile. L. 190.000.000

C.so De Gasperi: stabile decoroso, alloggio di ingresso, cucina, due camere, soggiorno, antibagno, servizi, ripostiglio, cantina, piano alto con ascensore. L. 250.000.000

Affiliato Studio [illegible]
Via Monginevro 14, tel. 011/434.44.31

TO - CENISIA

Via Monginevro, vicinanze c.so Ferrucci, appartamento occupato composto da ingresso, tinello, cucinino, due [illegible] e servizi. Ottimo per investimento! L. 70.000.000

Via Vigone appartamento composto da ingresso living [illegible] soggiorno, cucina abitabile, due camere, doppi servizi, due balconi e cantina. Ristrutturato! L. 175.000.000

Affiliato M.J. I[illegible] sas
Corso Orbassano 76, tel. 011/318.69.22 - 318.69.09

TO - SANTA RITA

C.so Orbassano 70 mq, ingresso, camera, saloncino, cucina, angolo cottura, bagno e cantina. Ultimo piano con [illegible]. L. 140.000.000

Ad.ze Via Tripoli 100 mq ingresso, tre camere, tinello, cucinino, bagno, cantina e soffitta, 4° piano con ascensore.

Affiliato [illegible] Rebaudengo
Corso Vercelli 191/b, [illegible]. 011/242.59.54

TO - REBAUDENGO

Via Porpora ingresso in cucina, camera, bagno, 2 balconi, cantina. Ottima esposizione ben servita. RISTRUTTURATO. L. 54.000.000

Via Gottardo completamente ristrutturato in posizione ben servita appartamento di ingresso, camera, [illegible], bagno, 3 balconi, cantina. DA VEDERE. L. 123.000.000

Via Toscanini ingresso, tinello, cucinino, 2 camere, bagno, ripostiglio, 2 balconi, cantina. VISTA [illegible] PARCO SEMPIONE. L. 160.000.000

Via Troya al primo piano appartamento [illegible]: ingresso, cucina, camera, bagno, cantina. PARZIALMENTE RISTRUTTURATO CON RISCALDAMENTO AUTONOMO. L. 74.000.000

Via Vistrorio al primo piano con ampio terrazzo [illegible] 90 mq, appartamento di: ingresso, soggiorno, ampio cucinino, camera, bagno, ripostiglio. L. 120.000.000

TORINO PROVINCIA

Affiliato [illegible] Borgata Paradiso [illegible]
Corso Francia 15, tel. 011/411.07.31-403.13.88

COLLEGNO

[illegible] Paradiso alloggio in zona centrale di ingresso, tinello con cucinino, 2 camere, bagno, ripostiglio, terrazzino verandato. PANORAMICO. L. 224.000.000

B.ta Paradiso ottimo alloggio di: ingresso, tinello con cucinino, soggiorno, 2 camere, bagno, ripostiglio. AMPIO TERRAZZO VERANDATO. L. 315.000.000

B.ta Paradiso casetta indipendente [illegible] 3 lati, ingresso, 2 camere, cucina, bagno, ampio piano cantinato, box auto. GIARDINO [illegible] VATO. L. 279.000.000

B.ta Paradiso in zona tranquilla. Porzione di bifamiliare composta da ingresso living in soggiorno, cucinotta, 2 [illegible]ere, bagno, ripostiglio. TERRAZZO, GIARDINO e TAVERNETTA. L. 295.000.000

B.ta Paradiso porzione [illegible] bifamiliare [illegible] oltre [illegible] mq con possibilità [illegible] ampliamento, ampio cortile, [illegible] box auto. L. 310.000.000

Affiliato [illegible] snc
Viale Buridani 50, tel. 011/452.77.57-459.01.84

VENARIA REALE

Venaria OCCUPATO: ingresso, cucina, soggiorno, camera, bagno, balcone, cantina, termoautonomo, ottima resa. L. [illegible]

Venaria ingresso, tinello, cucinino, camera, bagno, balcone, cantina, panoramico, ristrutturato. L. 130.000.000

Venaria ingresso, ampia cucina, salone, 2 camere, bagno, ripostiglio, cantina, box auto. Ristrutturato, termoautonomo. L. 160.000.000

Venaria ingresso, cucina abitabile, [illegible] camere, bagno, [illegible] balconi, cantina. Ottimo. L. [illegible]

Venaria salone living, cucina abitabile, 2 camere, bagno, 2 balconi, cantina, box auto, termoautonomo. L. [illegible]

Affiliato [illegible]
Via P. Gaidano 99, tel. 011/309.77.66

GERBIDO

Grugliasco - zona Lesna alloggio in palazzina al [illegible] piano con [illegible] composto [illegible] ingresso, tinello con cucinino, camera, bagno, ripostiglio, [illegible]. ZONA COMODA AI SERVIZI. L. 107.000.000

Torino - città Giardino alloggio in casetta bifamiliare libero subito composto da ingresso, tinello, cucinino, 2 camere, bagno, c[illegible]tina e BOX. RISCALDAMENTO AUTONOMO. RISTRUTTURATO. L. 217.000.000

Torino - via Galdano alloggio in piccola palazzina composto di ingresso, cucina abitabile, 2 camere, bagno, ripostiglio, cantina e box auto compreso. COMPLETAMENTE RISTRUTTURATO. L. 235.000.000

Torino - presso [illegible] [illegible] alloggio di ingresso, cucina abitabile, sala, 2 camere, bagno, ripostiglio, cantina. AMPIA METRATU-[illegible]. COMODO [illegible] SERVIZI. L. 228.000.000

Affiliato [illegible] Grugliasco sas
Via C. Battisti 20, tel. 011/781.131

GRUGLIASCO

Grugliasco - zona [illegible] Giacomo in palazzina alloggio [illegible] 4° e ultimo piano libero di ingresso, soggiorno con angolo cottura, camera, bagno, ripostiglio e cantina. OTTIMO. L. 116.000.000

Grugliasco - zona via CLN ingresso living su soggiorno, cucinotta, 2 camere, bagno, ripostiglio, cantina e box auto. RECENTE CON METANO AUTONOMO. L. 210.000.000

Grugliasco - zona Leumann casetta indipendente su 3 lati libera di P.T. ingresso, cucina abitabile, camera e bagno. P. 1° 2 camere, bagno, 2 box auto, GIARDINO [illegible] 350 MQ CA. TOTALMENTE RISTRUTTURATA. L. 360.000.000

Grugliasco - zona Via Latina casetta indipendente su 2 lati libera di P.T. ingresso, cucina abitabile, salone e bagno, [illegible], 1° 2 camere, 3 posti auto coperti. CORTILE DI 400 MQ. OTTIMA. L. 375.000.000

Affiliato Studio [illegible] sas
Via Cavour 4/bis, [illegible]. 011/644.822 - 644.855

MONCALIERI

Moncalieri appartamento in palazzina composto di: ingresso, cucina abitabile, [illegible] bagno, ripostiglio, balcone, cantina e 100 mq di giardino privato. L. 122.[illegible]

Moncalieri appartamento completamente ristrutturato composto di: ingresso, [illegible], cu[illegible] camere, bagno, ripostiglio, terrazzino, cantina, possibilità box auto. L. 225.000.000

Affiliato [illegible]dio Testona [illegible]
Strada Genova 108/b, tel. 011/681.32.72 - 681.36.56

MONCALIERI

[illegible]a Precollina: villa a schiera composta [illegible] ingresso, soggiorno con camino funzio-[illegible], cucina e bagno. Al sotto piano due camere, disimpegno, bagno [illegible] P.[illegible] interrato taverretta, locale lavanderia, box e 150 mq di giardino privato L. 460.000.000

[illegible]: porzione di villa bifamiliare composta da ingresso su soggiorno con camino funzionante, due camere, cucina e bagno. Al piano mansardato cameretta, bagno e ripostiglio. Al piano interrato ampia taverneta, locale caldaia, lavanderia, bagno e [illegible] di giardino privato e posto auto al coperto. PREZZO AFFARE. L. [illegible]

Affiliato Studio Collegno
Viale XXIV Maggio 6, tel. 011/405.28.35

COLLEGNO

Collegno: libero alloggio di nuova costruzione in CONDOMINIO SIGNORILE composto di ingresso living in soggiorno, cucinotta abitabile, camera, bagno, ampio balcone e cantina. [illegible]. Possibilità box auto. L. 179.000.000

Collegno - R. Margherita ampio appartamento in bello stabile composto di: in-[illegible]o[illegible], cucinino, 2 camere, bagno, ripostiglio e cantina. OTTIMO. L. 199.000.000

Collegno: appartamento in piccola palazzina signorile composto di ingresso living in salone, cucina abitabile, 2 camere, bagno, ripostiglio e cantina. OTTIMO STATO. L. 239.000.000

Box doppio. L. [illegible]

Collegno - Borgo Nuovo OTTIMO appartamento in [illegible]. RECENTE composto di ingresso living in ampio salone, angolo cottura, 3 camere, doppi [illegible] e ripostiglio. TERMOAUTONOMO. Box auto. L. 265.000.000

Collegno [illegible] indipendente su 3 lati su 2 livelli di 160 mq in ampio salone, cucina, 3 camere, doppi servizi, lavanderia e cantina. [illegible] auto e giardino privato. Possibilità 2 alloggi. [illegible]

Affiliato [illegible] sas
Corso Francia 298, [illegible]. 011/415.69.99

[illegible]

Terracorta [illegible] mq ca. ingresso, tinello, cucinino, camera, bagno, ripostiglio. Vic.ze C.so Francia. L. 139.000.000

Terracorta [illegible] piccola palazzina ingresso, cucina abitabile, [illegible]lone, 2 camere, 2 bagni, ripostiglio, box auto. L. 455.000.000

Terracorta [illegible] TRIFAMILIARE ingresso, salone, cucina abita-[illegible], lavanderia, 3 camere, 2 bagni, box auto. L. 590.000.000

Terracorta [illegible] TRIFAMILIARE ingresso, cucina abitabile, salone, 3 camere, [illegible] bagni, mansarda di 70 mq con scala interna, box auto doppio. L. 595.000.000

Terracorta VILLA BIFAMILIARE 2 appartamenti di 170 mq con mansarda di [illegible] mq, piano interrato, tavernetta, box [illegible] doppio, giardino.

Affiliato [illegible] sas
Via Martiri della Libertà 128, tel. 011/898.58.71

SAN MAURO

[illegible] Mauro - via Moncenisio, in piccola palazzina [illegible] di ingresso, cucina ab., 2 camere, bagno, 3 balconi e [illegible] auto doppio. L. [illegible].000.000

Torino - V.ze Str. [illegible]n Mauro in complesso [illegible] [illegible] portineria, campo da tennis, bocce e gioco bimbi, app.to con mansarda composto da soggiorno cucina ab., 3 camere, doppi servizi e cantina. TERMOAUTONOMO - SPESE CONTENUTE. L. 310.000.000

San Mauro porzione di fabbricato libero su 3 lati, con giardino privato, [illegible] posto da 3 vani e servizi, oltre a sottotetto ad ampio interrato. L. 255.000.000

San Mauro in zona verde e comoda ai servizi, app.to su due livelli con splendida vista su collina, composto da ampia [illegible], sala da pranzo, 2 saloni, 5 camere, doppi servizi, lavanderia, ampi balconi, 2 cantine. Possibilità box. L. 400.000.000

San Mauro proponiamo intera palazzina composta da 2 app.ti di 2 locali ciascuno, 1 app.to di 4 vani e servizi, 1 app.to mansardato, 3 box auto doppi e 5 singoli. POSSIBILITA' DI VENDITA SCORPORATA. L. 765.000.000

Affiliato [illegible] Giamin sas
Via Roma 100, tel. 011/843.350

PINO T.SE

Pino T.se alloggio composto da: cucina, soggiorno, 2 camere, bagno, cantina e box auto. Splendida vista su Superga. L. 240.000.000

Pino T.se casa semindipendente in centro paese di 145 mq ca. composta da cucina, soggiorno, 3 camere e bagno. Giardino privato di 150 mq ca. L. 430.000.000

Pino T.se splendida villa indipendente di recente costruzione composta da cucina, salone, [illegible]a pranzo, 3 camere, 4 bagni, tavernetta, lavanderia, box doppio. Giardino privato di 1350 mq ca. Posizione panoramica e tranquilla. L. 950.000.000

Pecetto terreno edificabile di mq 2675 situato in posizione dominante, con progetto approvato per villa singola. L. 280.000.000

[illegible] centro paese ca[illegible] semindipendente di cucina, soggiorno, 4 camere e servizi per complessivi 120 mq ca. L. 300.000.000

Affiliato Studio Piossasco
Via Palestro 29, tel. 011/904.14.68-904.21.35

PIOSSASCO

Zona centrale: proponiamo in vendita in palazzina di due piani di nuova costruzione, ultimi due appartamenti di cui uno con mansarda, box auto. Riscaldamento autonomo. Rifiniture di pregio. Prezzi a partire [illegible] L. 295.000.000

Zona centrale precollinare: villa indipendente disposta su unico piano più ampio sottotetto e locale seminterrato. Box auto. Giardino [illegible] 1.000 mq. Rifiniture di pregio. L. 570.000.000

Affiliato [illegible] [illegible]ll sas
Via Medail 23/a, tel. 0122/902.691

BARDONECCHIA

Oulx: in posizione centrale, ampio bilocale con caminetto. Ultimo piano. Molto soleggiato con box. Ottimo! L. 160.000.000

[illegible] **d'Oulx:** ampio soggiorno, cucinino, [illegible] camere, 2 bagni, p. auto doppio, arredato. Panoramico e soleggiato!! L. [illegible]

Bardonecchia: 120 mq centralissimo - appartamento [illegible] soggiorno, cucina, 3 camere e 2 bagni. Subito abitabile. Affarissimo. L. 230.000.000

Bardonecchia-Les Arnaude - trilocale in splendida [illegible], p[illegible] alto, box auto completamente arredato. Soleggiato e superpanoramico. L. 278.000.000

Bardonecchia: porzione di villa d'epoca, prestigiosa e signorile di ampia metratura. Tavernetta, posti auto e giardino completano la proprietà. Finiture pregiate.

Affiliato Studio Grugliasco [illegible]
Viale Gramsci 104, tel. 011/785.242

GRUGLIASCO

Grugliasco - zona C.so Torino alloggio all'ultimo piano libero di ingresso living, soggiorno, angolo cottura, camera, bagno, balcone, cantina. RISTRUTTURATO. L. 105.000.000

Grugliasco in condominio di recente costruzione attico su due livelli composto di ingresso, cucina, soggiorno, 2 camere, doppi servizi, ripostigli. Terrazzo di 85 mq, BOX AUTO INCLUSO. TERMOAUTONOMO. L. 349.000.000

Grugliasco - presso l.v.le Gramsci in casa trifamiliare immersa nel verde appartamento all'ultimo piano libero di ingresso, salone, cucina abitabile, 2 camere, cameretta, bagno. Quattro esposizioni. BOX AUTO. GIARDINO DI 2000 MQ. L. 355.000.000

Grugliasco zona V.le Echirolles villa trifamiliare composta di 3 appartamenti di cui 2 occupati e uno libero di 140 mq all'ultimo piano con accesso al sottotetto con scala interna. Due autorimesse fuori terra. GIARDINO PRIVATO. Entrate indipendenti per ogni alloggio. L. 695.000.000

Concessionaria Mercedes-Benz
AutoVallere
Corso Trieste, 132 - MONCALIERI (TO)
Tel. 011/6536311

Concessionaria Mercedes-Benz
AutoVallere
Corso Trieste, 132 - MONCALIERI (TO)
Tel. 011/6536311

Il presidente del quartiere al Comune: sono il nascondiglio degli spacciatori

Guerra ai cassonetti porta-droga

San Salvario non li vuole più

Il presidente della Circoscrizione **Cesare Formisano** a cassonetto e il sindaco **Castellani**

«A questo punto è meglio riportarli dentro i cortili come una volta»

E' una lettera di dodici righe indirizzata all'Amiat. Arriva da San Salvario e contiene una richiesta che in realtà è un disperato appello per la sicurezza del quartiere. L'ha scritta nei giorni scorsi il presidente della circoscrizione Cesare Formisano, per domandare all'azienda d'igiene ambientale di spostare i cassonetti dei rifiuti all'interno dei cortili. Le ragioni della missiva non svelano neppure una grande novità: quei contenitori in plastica verde, soprattutto nelle vie a ridosso della stazione, sono ormai più al servizio degli spacciatori che degli stessi cittadini. Togliendoli dalla strada in qualche modo si renderebbe la vita più difficile ai pusher.

Al di là dell'esito dell'iniziativa (lo stesso Formisano, nella lettera, sottolinea che il provvedimento non sarà sicuro «risolvente») questa richiesta è l'ultimo, esausto «sos» lanciato da quartiere che da anni, ormai, è ostaggio di piaghe lo spaccio, il degrado e la micro-delinquenza. In ogni caso è la prima volta che a Torino si prova anche con questo: «Siamo davvero alla disperazione - spiega Formisano - dopo aver battuto tutte le strade istituzionali, quelle a base di firme da consegnare al prefetto al questore o cortei che finivano sotto Palazzo civico ora siamo passati al manuale della pura sopravvivenza. Se la polizia l'amministrazione non riescono ad arginare il fenomeno dello spaccio a noi che resta? Non possiamo che cercare, nel nostro piccolo, di mettere i bastoni fra le ruote, almeno dal punto di vista pratico, a questa gente». Incalza: «Forse non cambierà niente, ma era nostro dovere chiedere all'Amiat di provare anche questo. Non sappiamo davvero più che fare. Siamo soltanto certi di una cosa: chi si ferma è perduto. Vogliamo forse essere costretti noi a emigrare da questo quartiere?».

La gente di via Berthollet, via Galliari, via Principe Tommaso è anche più sfiduciata del presidente. E' stanca di trovarsi di fronte taccuino dei cronisti, di formulare appelli, di temere che il loro nome finisca sul giornale. Ma non disprezza l'iniziativa della circoscrizione. Basta accennarne per dare libero sfogo ai soliti racconti quella terra di nessuno che in realtà dovrebbe essere il loro quartiere: «Sì, ha ragione Formisano - spiegano in un bar di via Berthollet ("ma non scriveta il nome, per carità") - forse questa potrebbe essere una cosa utile. Ma ormai, mi creda, allo sfascio. Da quando è cominciata l'ostensione della Sindone qui si è abbassata terribilmente la guardia. Ormai contiamo neppure più quelli che respingiamo perché elemosinano un limone e ci chiedono un cucchiaino. Ma sono gli altri clienti che ormai mancano. E' dramma, provi a guardare oltre la vetrina: sembra non sembra Marrakech?». In realtà su via Berthollet si è pure tentato di fare qualche intervento: l'arredo urbano ha di recente allargato i marciapiedi, piantato nuovi alberi, spianato l'asfalto. «E che cosa è successo? - aggiunge il presidente, fra il deluso e l'ironico - abbiamo dovuto eliminare d'urgenza i pali che reggevano le piante perché la sera gli extracomunitari li sradicavano per usarli come mazze e organizzano la solita rissa del dopo-tramonto...».

Le fotografie pubblicate in questo servizio sono state scattate nelle ore centrali del pomeriggio da un fotografo dilettante su mandato della circoscrizione: «Volevamo ottenere un bel po' di documentazione e poi realizzare una mostra choc - dice ancora Formisano -, poi ci hanno detto che con la legge sulla privacy avremmo avuto qualche problema allora abbiamo lasciato perdere. Ma si rende conto? Non c'è momento del giorno in cui questo orrendo supermarket della droga non funzioni a pieno ritmo: i pusher si passano di mano in mano gli ovuli dentro la dose fingendo di salutarsi. I più giovani li tengono sotto la lingua perché hanno paura di essere presi. Ma è ancora un quartiere questo?».

Emanuela

Castellani: iniziativa sensata

«Ora vedremo se è possibile realizzarla»

«Credo che si tratti di una buona iniziativa. Sensata e magari anche realizzabile». Il sindaco Valentino Castellani non si stupisce della lettera che il presidente di San Salvario, Cesare Formisano, ha spedito all'Amiat. Si stupisce, piuttosto, che si chieda a lui, il primo cittadino, un commento a questa decisione. E respinge l'ipotesi che quelle dodici righe dall'aspetto tecnico in realtà racchiudano una nuova e fondata disperazione.

Signor sindaco, questa lettera non significa forse che gli abitanti di San Salvario si sentono ancora una volta abbandonati e soprattutto in una situazione sempre più a rischio?

«No, in realtà non lo credo. A San Salvario il problema droga si fa sentire come in altri quartieri e altre città italiane. Noi abbiamo fatto continueremo fare la nostra parte. Sappiamo tutti che riuscire eliminare il fenomeno dello spaccio non è tanto una questione di controlli, ma di efficacia della legge sull'immigrazione...».

Una delle molte fotografie di spaccio a San Salvario, da un dilettante parte di voluminoso dossier di cui è venuta in possesso la Circoscrizione I continui appelli per garantire un ritorno alla normalità non hanno per il momento avuto effetti concreti

Mentre un presidente di circoscrizione scrive all'Amiat per fare spostare i cassonetti, ogni giorno dal nulla comitati spontanei che vogliono «farsi giustizia da sé». Questi non sono certo segnali positivi. E domani, di questo passo, che cosa accadrà?

«Ripeto: il problema della droga si presta alla metafora dell'acqua che dalla roccia si infiltra un po' ovunque. Non si come arginare. Soltanto le leggi possono riuscirci. Detto questo è umano che i cittadini cerchino di organizzarsi come possono per contribuire alla difesa del territorio. Ciò non significa però che l'amministrazione o le forze dell'ordine facciano la loro parte. Anzi. Hanno già fatto tutto possibile, mi creda».

E in merito all'iniziativa di spostare nei cortili quei cassonetti che funzionano nascondiglio per la droga che cosa pensa?

«Dal punto di vista tecnico non credo che sia di difficile realizzazione. Ma dev'essere l'Amiat a rispondere in merito, dopo aver fatto una valutazione dei costi e degli sforzi necessari per realizzare il servizio. D'altronde se esiste un modo per rendere la vita un po' più difficile agli spacciatori penso che questo vada perseguito con tenacia. Anche Comune, d'altra parte, ha già fatto più di un intervento in questo modo: mi riferisco alle telecamere per esempio. Che presto arriveranno anche e soprattutto a San Salvario. Ma dimentichiamo che si tratta di provvedimenti che poco servono se non esistono a monte leggi tese a rendere meno faticose le espulsioni». **[e. min.]**

IN PRIMO PIANO

Il Duomo riapre per Frassati

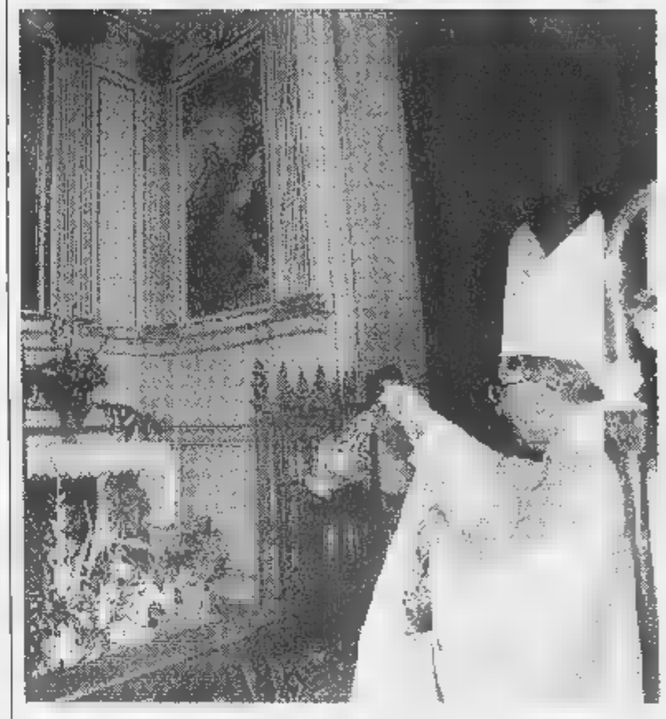

Il Duomo ha riaperto le porte ai suoi fedeli - dopo il lungo intervallo dell'ostensione della Sindone - ieri alle 18. Lo ha fatto per l'anniversario della morte del beato Pier Giorgio Frassati, avvenuta il 4 luglio del 1925. L'arcivescovo di Torino, cardinale Giovanni Saldarini, ha concelebrato la messa che ha reso onore alla memoria del beato laico che ha dedicato il breve arco della sua intensa vita ai sofferenti ai bisognosi. Grande afflusso gente, nonostante il caldo sabato estivo che ha indotto molti torinesi al week-end rino o montano. Intensa la celebrazione eucaristica che conteneva - giustamente - la lettura evangelica del discorso della montagna di Gesù Cristo. Lo stesso Papa, Giovanni Paolo II, ha definito Frassati l'uomo delle otto beatitudini. E Saldarini, nella sua omelia, ha sottolineato che «c'è una beatitudine alla base di tutte le altre ed è la beatitudine della fede». La «illimitata generosità» di Frassati «nasceva dalla generosa vita di fede». Senza fede, ha affermato l'arcivescovo di Torino, non c'è carità. Frassati, dunque, come esempio, come modello del cristiano del Duemila e come viatico per intraprendere quel difficile cammino che porta verso una vita simile quella del Cristo. A conclusione della giornata è svolto anche incontro con monsignor Antonio Riboldi, vescovo di Acerra, dedicato ai giovani e alle famiglie in ricordo del beato Pier Giorgio Frassati. **[e. bac.]**

DOMANI

Scippi

Nuove armi per difendersi

Continua l'emergenza scippi. Dopo il caso una anziana ferita, ora è la volta di una giovane trascinata ferita dai banditi in Canavese. Come difendersi? Ora è più facile, perché alcune armi spray sono diventate finalmente legali.

L. Polotto A PAG. 33

DOMANI

Tuttosoldi

Mattonazione ma non solo

Il bonus fiscale del 41% è riservato solo alle ristrutturazioni. Può usato anche quando si vogliono effettuare interventi che migliorano la sicurezza in casa o per dotare il condominio di impianti tele-trasmissione satellitare. Come? Ve lo spiega domani Tuttosoldi.

www.edilcase.
EDILCASE
capannone industriale AFFITTASI
via Cervino 50/52 - metrature da 1500 a 6500 mq
uso industriale o laboratorio artigianale
possibilità uffici con accesso indipendente

TELEFONO 0115613535 Corso Matteotti, 47F TORINO

Gambarotta: non aspettiamo i rigori del 2002 per sventolarlo

Il tricolore va in naftalina

VENERDI' 3 luglio, alle sette e mezzo della sera, il tricolore è stato arrotolato attorno all'asta e rimesso in naftalina; lo tireremo fuori nel 2002, fra quattro anni, per i prossimi campionati del mondo. A che nel frattempo scoppi una guerra, una di quelle vere, per riconquistare alla patria Modane o Mentone. Curiosa questa metamorfosi della bandiera, da vessillo guerresco a vessillo sportivo; naturalmente meglio avvolgerla attorno a della pedata piuttosto che doverla adagiare sulla bara del milite ignoto. Però nel passaggio ha perso sacralità: quando il mio reggimento di artiglieria si spostava con tradotta di 24 ore da Lodi al campo estivo di Foceverde la bandiera scompartimento tutto per sé mentre viaggiavamo stipati; non credo che i tifosi rimpatriando da Parigi faranno altrettanto. Speriamo solo che la usino per asciugarsi il sudore e le lacrime. La verità è che abbiamo voglia di sventolare ogni tanto una bella bandiera e, in mancanza di meglio, prendiamo per buona l'occasione sportiva.

Anche la sventoliamo per dei guerrieri mercenari, ché tali sono i campioni del calcio, o, se vogliamo nobilitarli, dei capitani di ventura. Ma quelli veri, quelli del medioevo e del rinascimento, marciavano ciascuno sotto la sua bandiera. Sarebbe più corretto che anche i nostri eroi avessero ciascuno un vessillo; così i tifosi marcerebbero dietro le bandiere di Roberto Baggio, di Ronaldo, di Batistuta, seguendoli fedelmente quando, per qualche dollaro in più, cambiano squadra. Che sia giro una gran nostalgia di bandiere è dimostrato dal fatto che, almeno in Piemonte, non puoi andare a una cerimonia a una festa, senza trovare la strada sbarrata dagli sbandieratori che, coperti di fantasiosi costumi di panno (i pantaloni h sempre le gambe di due colori diversi) lanciano per aria le loro bandiere e le riacchiappano al volo, se le scambiano, gli uni sulle spalle degli altri compongono delle pericolanti torri umane e gli ultimi cima giù a lanciarsi bandiere.

E ti puoi distrarre perché i loro compagni rullano i tamburi a più non posso per ritmare l'esibizione che non dura mai meno di quaranta minuti. Lo dice uno che è sbandieratore onorario del Palio di Asti e che, in quanto onorario, è abilitato a fare soltanto il gesto di lanciare in alto una bandiera virtuale. Resta da spiegare il mistero per il quale il patriottismo transitato soltanto sul gioco del calcio. Perché abbiamo sventolato le nostre bandiere quando la squadra italiana di pallanuoto ha vinto il campionato del mondo? O quando lo vincono i nostri fortissimi giocatori di bridge? poi perché fermarci allo sport? Sventoliamo tricolore quando assegnano il Nobel della letteratura a Dario Fo, quando i Jalisse vincono al Festival di Sanremo, quando la Corrida di Corrado batte all'Auditel il Fantastico di Montesano. Coraggio, non aspettiamo i rigori del 2002.

Gianni Gambarotta

DOMENICA 5 LUGLIO DALLE 15,30
ALL'IPPODROMO DI VINOVO
CORSE DI GALOPPO
Memorial Guido Bianchetti
Ore 18,10 - 7ª metri 1600
Femmine "reali" si affrontano sul miglio

1	SHE BAT	kg. 58	M. Esposito
2	CROA	kg. 54	E. Botti
3	INDIANA	kg. 54	W. Gambarota
4	KARLA WYLLER	kg. 53,5	A. Parravani
5		kg. 52	A. Carboni
6	DANCER	kg. 52,5	P. Agus
7	LA CERVEZA	kg. 51	D. Vargiu
8		kg. 50,5	G. Forte
9	SIGHISOARA	kg. 50,5	J. Horcajada

Il tecnico vi consiglia: 1-5-7
NOVITÀ: SCHERMO GIGANTE ALL'IPPODROMO DEL TROTTO!
INGRESSO € 7.000 (gratuito fino a 14 anni) PER INFORMAZIONI TEL. 011/962.39.09
IPPODROMI DI TORINO - TANG. SUD USCITA DEBOUCHÉ

Dopo 12 anni ristrutturato l'edificio di via Barbaroux: ospiterà l'archivio del Comune

La storia di Torino nell'ex anagrafe

Entro l'anno il trasloco e l'inaugurazione
E a settembre la strada riaperta alle auto

L'edificio che ospitava l'anagrafe fino al 1986 Strappato al degrado con undici miliardi e [illegible] di opere sarà ora sede dell'archivio storico e valorizzerà 10 chilometri [illegible] documenti

L'architetto Sergio Brero con Rosanna Roccia nella farmacia restaurata

La sede che con razionali, eleganti e luminosi spazi strapperà dal degrado l'archivio storico del Comune è pronta. E' l'ex anagrafe di via Barbaroux 32, angolo via Stampatori. Dismessa nel 1986, dopo 12 anni d'attesa, è stata trasfigurata da 11 miliardi e mezzo di opere. Le ha progettate l'ingegnere Sergio Brero, responsabile degli edifici dell'assessorato alla Cultura, coadiuvato in quest'impresa dagli ingegneri Giorgio Chiambretto, Mauro Burdese e Franco Demaria.

Insieme hanno riplasmato e ricondizionato dalle fondamenta ai tetti un immobile «in stile eclettico», di tre piani fuori terra, distribuiti [illegible] due maniche, ideate nel 1929 dall'allora ingegnere Capo [illegible] Comune, Giorgio Scanagatta. L'edificio potrà ora accogliere e valorizzare oltre 10 chilometri di documenti, memorie che narrano otto secoli di storia torinese.

Un patrimonio che ha dovuto pazientare a lungo e con disagio, in magazzini diversi, sovente inadeguati e talvolta minacciati da pioggia, umidità, topi e pesante degrado. Uno «scandalo» più volte denunciato dalla stessa direttrice dell'Archivio, Rosanna Roccia. Unita ai [illegible] collaboratori e all'ingegnere Brero per anni si è battuta non solo per proporre al pubblico i beni affidati alla sua tutela, ma anche per richiamare l'attenzione della Città sull'urgenza di una loro migliore conservazione.

Oggi può essere soddisfatta. Il nuovo archivio sarà vanto per Torino. Il trasloco finale è imminente. Quando aprirà le porte al pubblico? «Entro fine anno», assicura l'assessore alla Cultura Ugo Perone. «Inaugureremo la nuova sede con una mostra che proporrà i tesori più importanti delle nostre collezioni archivistiche».

Per l'occasione verrà anche edi[illegible] un volume, intitolato «L'Archivio e i suoi dintorni». L'opera, curata da Rosanna Roccia, pubblicherà studi di Costanza Roggero, Vittorio Defabiani e Annalisa Dameri. Ricostruiranno evoluzione e vita dell'area urbana e culturale dove si formò l'archivio, dal Medio Evo in poi. «Dal Carterium Portae Novae al Cantone Santa Maria», fra le dotte contrade che accolsero il primo «studio» dell'Università di Torino, il numero 2 dell'odierna via San Francesco d'Assisi, sede anche dei più antichi librai e stampatori urbani. A pochi passi da un bordello, ma anche dalle torri delle potenti famiglie Borgesio e Beccuti. Avevano casa proprio dove sorge l'ex Anagrafe, come documentano i resti archeologici trovati nel cortile che la separa dagli «antichi Chiostri». Un ulteriore capitolo [illegible] libro, scritto da Sergio Brero, descriverà i restauri appena compiuti, dopo sofferta gestazione.

L'immobile su 3 piani fu ideato nel 1929 con due maniche in «stile eclettico»

Recuperata anche la più bella farmacia omeopatica di tutta Europa

«La prima delibera [illegible] indicò l'ex anagrafe come sede dell'archivio - ricorda Roccia - è [illegible] 1983. Porta la firma del Sindaco Diego Novelli». Ci vollero altri 3 anni per liberare l'immobile. «Dal 1989 al 1990 - interviene Brero - furono [illegible] i primi lavori di consolidamento sulla manica storica, per 900 milioni». Il cantiere trovò poi nuovo slancio dal «settembre del 1995, quando vennero incominciate [illegible] opere appena compiute».

Rimosse infine le impalcature, l'ex Anagrafe è riapparsa [illegible] esterni che al piano terra sono tinta ocra, come i cornicioni e i rilievi architettonici che si stagliano sul rosa antico dei piani superiori.

L'ingresso introduce [illegible] una bella recezione, con bancone angolare in legno, dove un archivista smisterà il pubblico. Alla sua sinistra si apre la sala [illegible] «book-shop», mentre [illegible] candido corridoio [illegible] destra introduce alla prima sala di lettura, con tavoli quadrati, muniti di pianileggio e attacchi per computer. Dirimpetto, dietro un'ampia vetrata, ecco la sala mostre temporanee. Accoglierà i documenti più spettacolari. Come la sorpresa che subito segue: la «più bella antica farmacia omeopatica d'Europa». [illegible] quella di via Lombroso. L'Archivio l'ha acquisita e la espone [illegible] pre[illegible] testi di scienza omeopatica.

[illegible] qui una rampa [illegible] scale porta al primo piano, con gli uffici, una sala riunioni [illegible] il terrazzo interno, arredato [illegible] giardino, che ospita la centrale termica. Al secondo piano [illegible] stati sistemati invece fototeca e i laboratori fotografico e di restauro e legatura. Nel sottosuolo lavorano le centrali [illegible] condizionamento, accanto ai depositi climatizzati. «Rimane ancora da siste[illegible] l'area archeologica» nota Brero. «Richiederà altri due o tre miliardi, necessari per restaurare alcune vestigia barocche e per rendere visitabile una camera d'epoca romana e i resti di Casa Beccuti. Mentre già nelle prossime settima[illegible] procederemo alle opere indispensabili per riaprire via Barbaroux al traffico. Sarà di nuovo percorribile [illegible] settembre, mentre via Stampatori sarà pedonalizzata».

L'archivio ha quindi finito di penare? «Siamo [illegible] metà dell'opera» spiega Rosanna Roccia. «Bisogna [illegible] trovare migliore collocazione ai fondi più recenti». Dove? «Li riodineremo al più presto - assicura [illegible] Vicesindaco Domenico Carpanini - in altri magazzini, privati. E' in corso una gara d'appalto per identificarli. In attesa che entro sei anni sia creato l'archivio di deposito centralizzato, in una fabbrica acquisita dal Comune in via Verona».

Maurizio Lupo

In Regione

Ghigo-due domani le deleghe

Una giunta di nuovo operativa, da domani, [illegible] Regione: il presidente Enzo Ghigo dovrebbe assegnare le deleghe nella riunione delle 15. Il condizionale [illegible] d'obbligo dopo i colpi di scena che sono scaturiti dalle trattative tra i gruppi del centro-destra. E la presenza della neonata Udr a Palazzo Lascaris potrebbe comportare spostamenti di equilibri, mentre Forza Italia e Alleanza nazionale sembrano aver ritrovato un'intesa sostanziale nelle proposte del presidente Ghigo.

La segreteria [illegible] An, al termi[illegible] dell'assemblea regionale svoltasi ieri, ha richiamato gli alleati al [illegible] di responsabilità. «Noi - dice l'on. Ugo Martinat - abbiamo dato un contributo per lo scioglimento della crisi e un chiarimento del quadro complessivo. Abbiamo la coscienza tranquilla. Ora tocca ad altri dimostrarsi più ragionevoli, realisti, cominciando ad abbandonare alcune ipotesi fantasiose, che ogni tanto affiorano». Forse, [illegible] messaggio per la richiesta ventilata da consiglieri dell'Udr di dar vita a un superassessorarto che riunisca Lavoro e Formazione Professionale nella figura di Ugo Cavallera (Cdu) che [illegible] occupa già di Ambiente e Lavori Pubblici.

Martinat invita «i singoli e i gruppi che, anche a livello regionale, [illegible] riconoscono nella nuove formazioni del Centro, [illegible] praticare del sano realismo: sarebbe velleitario immaginare [illegible] improbabile formazione centrista che metta in discussione la formula del Polo, cioè del centro-destra imperniato su Forza Italia, An e quel Centro chiaramente alternativo all'Ulivo».

L'ipotesi più accreditata per Ghigo-due prevede le seguenti novità rispetto alla precedente giunta: la vicepresidenza ad Antonio Masaracchio (al posto del collega di partito, An, Gaetano Majorino) con le deleghe Legale, Enti strumentali e Beni ambientali, lasciando i trasporti al neo-assessore William Casoni (anche lui di An); la delega Turismo e Sport a Ettore Racchelli (di Forza Italia), che è il secondo uomo nuovo della formazione. Dovrebbero restare invariati i compiti degli altri assessori, anche perché il Centro non si è presentato compatto al rinnovo della fiducia per Ghigo (Antonello Angeleri e Anna Benso si sono astenuti sul voto ai 12 assesori).

Al contrario An rivendica coerenza: «Credo che [illegible] presidente Ghigo abbia apprezzato, anche in questa occasione, [illegible] comportamento di assoluta lealtà, correttezza e responsabilità assunto dai nostri consiglieri e dai nostri assessori, dentro e fuori dall'aula di Palazzo Lascaris».

Infine, dall'assemblea regionale di An, il coordinatore Martinat sottolinea un'altra scelta: «Siamo [illegible] partito di governo, in Piemonte e in Europa: se Forza Italia entra nel Ppe, Alleanza Nazionale a Strasburgo entrerà [illegible] settimane nell'eurogruppo Gollista». [l. bor.]

MALATI DI BUROCRAZIA

Servono alla suocera invalida bloccata sulla carrozzina in una casa di cura a Volvera

Slalom tra gli uffici per i pannoloni

Richieste contrastanti dall'Asl di Orbassano e di Torino

PER ottenere dal servizio sanitario una fornitura [illegible] pannoloni contro l'incontinenza, una donna invalida di 87 anni ricoverata in [illegible] di cura a Volvera vive da maggio un calvario senza fine. Romana Domini, classe 1911, è bloccata su una carrozzina, [illegible] il genero, che abita in corso Francia 264 a Torino e [illegible] occupa di lei assieme alla moglie, è shallottato fra le Asl [illegible] Orbassano e di Torino che si contraddicono a vicenda appellandosi alla stessa legge.

«Serve [illegible] certificato del neurologo», sostengono a Orbassano. «No, dell'urologo», chiedo[illegible] invece a Torino. Alla fine, Marco Scianca, che oltre [illegible] questo dilemma si è trovato di fronte a una serie di altri ostacoli burocratici, ha denunciato la sua avventura all'assessorato regionale alla Sanità.

Storia di ordinaria burocrazia nella sanità. Comincia quasi due mesi fa, il 10 maggio, quando Romana Domini viene dimessa dall'ospedale San Luigi [illegible] Orbassano con una dichiarazione medica sulla quale è scritto che la donna non si regge in piedi, è incontinente e costretta [illegible] stare a letto [illegible] su una sedio [illegible] rotelle. «Ma quel certificato dell'ospedale - racconta Marco Scianca - per l'Asl non ha alcun valore. Mi hanno detto che serviva [illegible] nuovo certificato di uno specialista neurologo da consegnare all'Ufficio protesi».

L'anziana donna viene nuovamente visitata dallo specialista che certifica le [illegible] cose sottoscritte dal medico del San Luigi: che cioè, Domini Romana, 87 anni, di fatto domiciliata a Volvera, ma residente a Torino in corso Francia a casa della figlia, dichiarata «invalida [illegible] incontinente» è effettivamente «invalida e incontinente». A questo punto Marco Scianca si presenta all'Asl, [illegible] qui scopre di aver solo perso tempo, fino ad allora: «Perché siccome mia suocera è "residente" a Torino e solo "domiciliata" a Volvera, mi dicono che i pannoloni vanno chiesti all'Asl di Torino, non a Orbassano come ho fatto».

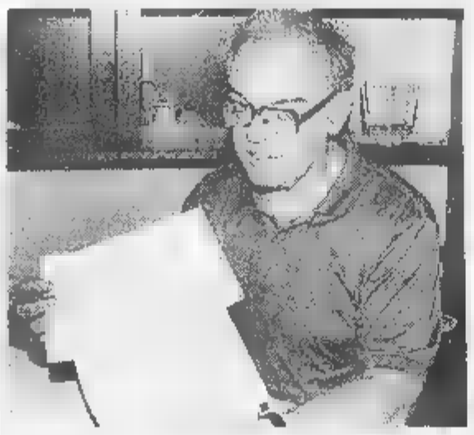

Marco Scianca genero della donna invalida combatte dal 10 maggio per compilare i certificati richiesti dalle due Asl e ha denunciato la sua avventura all'assessorato regionale alla Sanità

Visita medica da rifare, domande da riscrivere, altro tempo perso: «Quando però mi presento all'Asl di via Pacchiotti a Torino, l'addetta scuote la testa: "Non è il neurologo che deve dichiarare che sua suocera è incontinente, ma è l'urologo. [illegible] poi deve essere un nostro medico: accompagni sua suocera qui il 26 settembre. I certificati precedenti non hanno valore"».

«Tutto questo è assurdo», sbotta Scianca. Oltre alle visite da fare, rifare, e alle due Asl che [illegible] sconfessano [illegible] vicenda, ha scoperto di dover persino chiedere un preventivo alla farmacia, per poter ottenere dal servizio sanitario quei pannoloni. «Un preventivo? Mica devo comprare un'automobile [illegible] un computer. Mi dicano quale confezione di pannoloni posso comprare [illegible] spese del servizio sanitario nazionale [illegible] compro quella». Troppo semplice: il preventivo è indispensabile. Non solo: [illegible] richiesto alla farmacia, timbrato all'Asl di residenza, e riportato in farmacia.

Tre visite mediche, preventivo e certificati vari che ripetono le stesse cose. Finalmente Marco Scianca ora ha tutta la documentazione che serve. Domani tornerà alla carica all'Asl 3. «Con le dita incrociate - ironizza - visto che un'addetta di via Pacchiotti mi ha detto che [illegible] le Asl dovessero rispettare tutte le procedure previste dai regolamenti, la mia richiesta dovrebbe essere visionata da una speciale commissione, poi inviata all'ospedale militare per una verifica, e la fornitura dei pannoloni per mia suocera potrebbe arrivare anche fra tre anni, nel 2001».

Marco Accossato

Trentun milioni

[illegible] per [illegible] di carcere

Era finito in carcere per una storia di droga, trascorrendo sette mesi in cella e quattro agli arresti domiciliari, ma alla fine è stato assolto: ora lo Stato gli ha riconosciuto un risarcimento di 31 milioni (10 milioni per danni all'immagine) per l'ingiusta detenzione. Il protagonista della vicenda, che tramite il legale Roberto Mattei ha chiesto di non [illegible] citato, è il titolare di un laboratorio [illegible] tatuaggi.

I suoi guai con la giustizia incominciarono nell'agosto '94 a causa di un pacco, contenente 63 grammi di cocaina, spedito dal Brasile alla casella postale della ditta; [illegible] ritirare la confezione andò il suo socio. La Guardia di Finanza che controllava il carico dal suo arrivo a Roma, arrestò entrambi. Condannato in primo grado a [illegible] più di [illegible] anni [illegible] carcere, [illegible] stato assolto in appello. E ora ha chiesto i danni allo Stato. «Per ogni giorno di carcere - ha commentato il difensore Mattei - sono state riconosciute 75 mila lire, e 37.500 per ogni giorno di arresti domiciliari».

CASTELLO GIÀ DI VITTORIO ALFIERI
Magliano Alfieri (Cuneo) Tel. 011.9149177 - 0337.221554
STRAORDINARIA VENDITA IN
ASTA
DI UN GRANDE PATRIMONIO D'ANTIQUARIATO PROVENIENTE DA NOBILI FAMIGLIE
LA VENDITA [illegible]
DIPINTI DI MAESTRI ITALIANI E FIAMMINGHI DAL '600 ALL'800, ARMADI, LETTI, COMODINI, CASSETTONI, TRUMEAU, SALOTTI, TAVOLI, SEDIE, SPECCHIERE, LAMPADE, ICONE, ARGENTI, SHEFFIELD, AUBUSSON E TAPPETI DI ANTICA E VECCHIA LAVORAZIONE.
ESPOSIZIONE:
APERTA TUTTO IL GIORNO
DALLE ORE 10.00 / 13.00 E DALLE ORE 15.00 / 19.30
[illegible]
OGGI DOMENICA
5 LUGLIO ALLE ORE 16.00
[illegible] RIMASTI INVENDUTI SARANNO LICITATI
SENZA PREZZO BASE
LA PRESTIGIOSA VENDITA È CURATA DALLA MATTARTE ANTIQUES SRL
VEROLENGO (TORINO) - VIA TORINO, 12

Specchio dei tempi

«Il metadone barattato con l'eroina» - «Non riduciamo anche [illegible] povero diario in [illegible] strumento coercitivo» - «Per la marconiterapia serve lo specialista?» - «Attenti al troppo sole!» - «Un triste giardino»

Un lettore ci scrive:
«Da venti giorni mi reco alle Molinette mio malgrado, per assumere il metadone datomi dal servizio recupero tossicodipendenti (Sert) di via Montevideo.

«Vedo con grande rammarico che molti ragazzi invece di assumere il metadone sul posto (come per altro la legge obbliga) lo asportano, presumibilmente per poi barattarlo con l'eroina. Cosa costerebbe impiegare [illegible] poliziotto per il controllo?

«E' [illegible] questo modo che risolviamo il problema droga?».

Segue la firma

Un lettore ci scrive:
«Desidero replicare alla lettera sui diari scolastici e la loro presunta ufficialità e efficacia come mezzo [illegible] comunicazione tra scuola e studenti. Mi chiedo fino [illegible] quanto i loro autori possano realmente credere in quello che hanno sostenuto.

«Davvero ritengono che [illegible] segret[illegible] per un[illegible] buona educazione civile sia riposto nelle pagine lustre ed ordinate di un diario e non nel buon senso di un ragazzo ed ancor più nella capacità dei genitori di insegnargli a distinguere ciò che [illegible] conveniente fare o meno?

«Personalmente ho superato il periodo in cui utilizzavo il diario [illegible] scuola e ammetto di averne fatto un utilizzo piuttosto variopinto (raramente arrivava a giugno ancora intero) ma tutto ciò non mi ha impedito di iscrivermi all'università, di frequentarla con [illegible] e [illegible] coltivare numerosi interessi che spesso in quelle pagine zeppe di pensieri attendevano solo di sbocciare.

«Non riduciamo anche un povero diario in uno strumento coercitivo come tanti aspetti della scuola che spesso portano ad odiare quello che si studia, e cerchiamo di ricordare che fin[illegible] a prova contraria non è la fantasia [illegible] il discusso caos che infarcisce un diario a fare di un ragazzo un disadattato in cerca di trasgressione [illegible] peggio ancora un rissoso e pericoloso hooligans».

Walter Giacardi

Un lettore ci scrive:
«Dopo una cura infruttuosa a base di compresse antinfiammatorie, il medico di base mi ha prescritto di fare una radiografi[illegible] al piede destro in quanto zoppicavo da diversi mesi.

«Gli esami hanno evidenziato alterazioni artrosiche a carico dell'articolazione del piede destro.

«Ho chiesto al mio medico di prescrivermi come cura per questo male al piede la marconiterapia; risposta [illegible] medico: non posso prescrivere tale terapia perché mi è vietato da una normativa di legge, e mi ha spedito dal medico specialista.

«A prescindere dagli ulteriori ticket che ho dovuto sostenere [illegible] continuare ancora [illegible] zoppicare, non riesco a convincermi che il medico di base non può prescrivere di sua iniziativa la marconiterapia a un piede zoppicante [illegible] a questo riguardo vorrei dei chiarimenti da chi di dovere».

Segue la firma

Una lettrice ci scrive:
«Vorrei tramite la vostra rubrica lanciare un appello a tutte quelle persone [illegible] che si accingono ad andare in vacanza. Divertitevi, ma non sottovalutate questo nostro sole, non sottovalutate cosa consigliano ogni anno i medici. Il sole fa male [illegible] preso male, [illegible] melanoma [illegible] un male da non sottovalutare.

«Anch'io credevo si esageras[illegible] fino a quando non si [illegible] ammalata la mia mamma, sono stata la prima a sottovalutare il problema.

«Ad un anno dalla sua scomparsa, la scomparsa di una donna meravigliosa [illegible] buona che seppur conducendo una vita modesta sapeva dare tanto agli altri perché ricca dentro, penso che non potrei renderla più felice invitando tutti alla prudenza, augurando buone vacanze in salute o in felicità».

Pina Salinora

Un lettore ci scrive:
«Vorrei segnalare l'assoluto stato di abbandono in cui versa il giardino di via Rubino, alle spalle del Centro Anziani, che collega la via Rubino stessa con un interno di via Cimabue. Invito i cittadini torinesi [illegible] fare una passeggiata [illegible] tale zona; potranno ammirare panchine in cemento armato semidistrutte, alberi le cui foglie cadute non vengono rimosse da anni, giochi per bambini rimossi ormai da un lustro e [illegible] sostituiti. Talvolta per settimane non passano gli operatori Amiat per svuotare i cestini della spazzatura (molti dei quali sono stati divelti [illegible] giacciono [illegible] terra) che risultano colmi di immondizia. Inoltre tale "giardino" si trova tra due aree dismesse, una ex scuola bersagliata da teppisti [illegible] una ex fabbrica, che rendono tale area più simile ad uno scenario post apocalittico alla Ridley Scott [illegible] ad un giardino di una zona residenziale».

Segue la firma

Nell'ultima aggressione una donna è stata rapinata tra l'indifferenza dei passanti

Trascinata sull'asfalto per 10 metri

E' allarme scippi, sei vittime ogni giorno

RIVAROLO. L'hanno trascinata sull'asfalto per dieci metri. E' rimasta aggrappata alla borsa nell'estremo tentativo di difenderla dagli scippatori chiusi nell'auto che stava fuggendo. L'hanno trascinata senza pietà, mentre lei urlava [redacted] invocava aiuto dalla gente che osservava la scena, indifferente.

E' accaduto l'altra mattina in pieno centro a Rivarolo. Giuliana Bruno, 34 anni, alla fine si è arresa. Ha mollato la borsa e si è lasciata cadere sull'asfalto, stremata e ferita. E ancora una volta nessuno l'ha soccorsa. In lacrime, sanguinante, si è rialzata da sola. E si [redacted] messa gridare ai banditi e alla gente che continuava a guardare le vetrine. Poi, da sola, è andata dai carabinieri. Dice: «Che altro dovevo fare? Dalla caserma hanno poi chiamato un'ambulanza che mi ha portata in ospedale. Per carità, le ferite non sono gravi, ma è la rabbia che senti dentro quella che che ti fa più male...». Rabbia per uno scippo che ai ladri frutterà pochi soldi e [redacted] lei tanti grattacapi: le hanno rubato 50 mila lire in contanti, un telefonino da rivendere a qualche ricettatore e i documenti. E rabbia per l'indifferenza della gente. «Quando mi sono rialzata tutti hanno visto com'ero conciata, [redacted] nessuno ha mosso un dito. Non c'è stato uno che [redacted] sia avvicinato e mi abbia teso la [redacted]. Degli scippatori, ovviamente, [redacted] ci sono tracce. «Uno indossava una camicia bianca [redacted] un paio di occhiali da sole. Non ricordo altro; è stata questione [redacted] istanti». Eppure i banditi potevano [redacted] intercettati dalle pattuglie di carabinieri che c'erano in zona. «Sarebbe bastato - ripete Giuliana Bruno [redacted] - che qualcuno con il telefonino [redacted] avvisato il 113. Bastava poco. A me [redacted] sufficiente [redacted] po' di solidarietà».

Ma la storia di Giuliana Bruno è solo una delle tante storie di microcriminalità che colpiscono nella maggioranza dei casi donne sole [redacted] anziani. Una storia piccola, come quella [redacted] Clorinda Zandonà, la nonnina di 88 anni, aggredita l'altra mattina [redacted] Porta Palazzo da un uomo che tentava di rubarle la borsetta. Anche lei aveva resistito e anche lei era finita in ospedale. «Una rapina vigliacca» hanno detto i vigili urbani mentre arrestavano l'autore: [redacted] marocchino di 19 anni.

Ma quanti sono gli scippi così, vigliacchi e violenti. Le statistiche dicono che ogni anno in Italia ci sono 37 mila scippi e 125 mila borseggi denunciati alle forze dell'ordine. A Torino, nell'ultimo anno, [redacted]li scippi segnalati sono 2337: 6 al giorno. Un numero [redacted] che ha fatto finire la città della Mole al 4° posto nella classifica delle città [redacted] rischio per questo genere di reati, subito dopo Napoli, Roma e Milano.

Non si scherza neanche sui borseggi. Le zone più a rischio? I mercati e gli autobus. «Adesso sono i romeni a farla da padroni [redacted] questo settore» spiegano i vigili urbani che parlano di almeno una trentina di borseggiatori [redacted] a Bucarest o Galati, fermati negli ultimi mesi. L'altro giorno [redacted] hanno bloccati tre, tutti denunciati a piede libero. I primi sono stati fermati al mercato di [redacted] Racconigi. Avevano già sfilato il portafoglio dalla borsa di un pensionata, ma un ambulante se n'è accorto [redacted] ha dato l'allarme. La pattuglia della polizia municipale li ha fermati quasi subito. La ragazza era minorenne, [redacted] fidanzato, Bebe Costinel Draghia, 21 anni, era già stato denunciato altre volte. Il secondo borseggio al mercato di piazza Martini. Stavolta la vittima era una pensionata. Georghe Rodiescu, [redacted] anni, il borseggiatore, è stato arrestato grazie ad un accorgimento adottato dalla pensionata: aveva legato il portafoglio alla borsa con una catenella. La polizia municipale lo ha fermato, denunciato e rilasciato. I vigili scoraggiati: «Magari tra qualcono giorno sarà di nuovo fermato. E ci fornirà una nuova identità...».

Giampiero Maggio

Clorinda Zandonà e, foto piccola, Giuliana Bruno vittime di scippi

«Mi sono rialzata ed ero tutta pesta Non uno che mi abbia teso la mano»

Il boom dei borseggi Siamo al 4° posto nella classifica dell'insicurezza

IL CASO

DALLA CUCINA ALLA BORSETTA

UNA volta si usava solo in cucina per insaporire e preparare i cibi. Oggi è anche un'arma di difesa. Cosa? Il peperoncino. Sparato negli occhi di uno scippatore o di un molestatore è [redacted] modo più che sicuro per metterlo in fuga. Vietato in Italia fino [redacted] qualche mese fa, il commercio di questi prodotti «da borsetta» per la difesa personale adesso è possibile anche in Italia. E il primo, e per il momento l'unico, ritrovato ad arrivare sulle scansie dei negozi è questo, che spara essenza di peperoncino: capsicum. Il ministero dell'Interno ha, infatti, autorizzato la «libera vendita» di questi strumenti, [redacted] più considerati arma.

Gli «spara-peperoncino» da difesa si comperano in armeria, ma sono prodotti da una ditta di Taipei, la Spring Time, e commercializzati in Italia dalla Elle Enne [redacted] Milano. Hanno tre forme molto comuni: portachiavi (un cilindro nero lungo qualche centimetro), penna a sfera e penna stilografica. Costano un po' cari. Sessantamila, circa, il portachiavi, 80 [redacted] 115 le penne. «Ma la stilografica ha anche finiture in oro [redacted] karati» dice Fabrizio Majerna, il titolare dell'omonima armeria in piazza XVIII dicembre, una delle poche in città dove si possono comperare. E in più le penne scrivono e sono ricaricabili. Lo spruzzatore è sul retro. Basta togliere il cappuccio e pigiare sul pulsante centrando la faccia e possibilmente gli occhi del malintenzionato. Il risultato è garantito. Il peperoncino causa un'irritazione terribile, gli occhi [redacted] gonfiano e si arrossano. Non c'è pericolo [redacted] fargli del male seriamente: nel giro di mezz'ora, e lavandosi abbondantemente con acqua, il bruciore sparisce. Ma resta il colorante: una sostanza che, mischiata al peperoncino, dovrebbe lasciare un leggero alone sulla pelle. Colore visibile alla lampada di Wood. Insomma lo scippatore può anche fuggire ma [redacted] la polizia [redacted] pesca qualche ora dopo, e lui nega ogni cosa, basta una lampada puntata in faccia [redacted] si saprà se [redacted].

Il peperoncino, l'ultima difesa

Spray-urticanti, arriva l'ok del ministero

Sembrano penne stilografiche o a sfera ma «sparano»

Ora è possibile la libera vendita Prima erano considerate armi

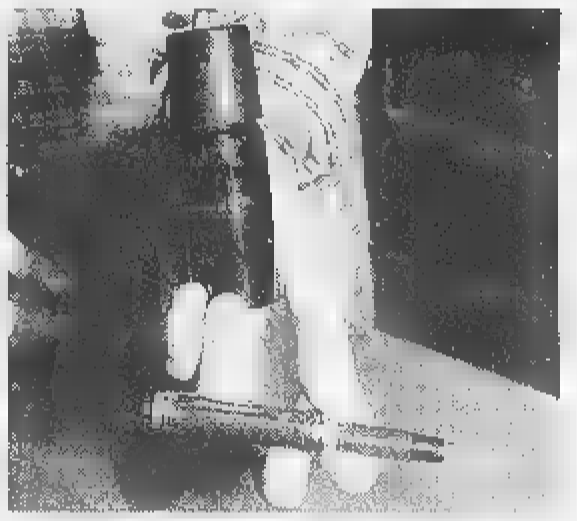

Una stilografica che nasconde [redacted] meccanismo spray per spruzzare l'essenza di peperoncino sul volto dell'aggressore e la bomboletta per la ricarica Fino a pochi mesi fa oggetti [redacted] questi erano considerati armi

Il «peperoncino da difesa», seppur poco conosciuto, sta già spopolando. «Ne abbiamo già venduti [redacted] pezzi - dice ancora Fabrizio Majerna -; ma [redacted] mercato è destinato a crescere». Sempre e solo per il peperoncino, però. Perché le bombolette che nebulizzano gas lacrimogeno (in libera vendita in Francia, ma non solo) da noi sono vietatissime: sono considerate armi, si rischia una denuncia. E sono vietati anche gli «Stunt Gun»: attrezzi [redacted] forma di pistole di plastica o di torce che, munite di elettrodi in punta, sparano sui malintenzionati scariche di diverse centinaia di volt. Vietati anche i congegni elettronici grandi poco più [redacted] un pacchetto di sigarette, da mettere in borsetta e fare [redacted] brutta sorpresa ai borseggiatori: toccandoli [redacted] riceve una scarica sufficente [redacted] far desistere qualunque malintenzionato.

E allora avanti con il peperoncino spray, da spruzzare sul viso per essere sicuri di ottenere l'effetto voluto. I serbatoi dei tre attrezzi contengono essenza per quattro o cinque spruzzate. Se si esauriscono più in fretta basta avere con sé la ricarica (funziona come le bombolette di gas per gli accendini) e le armi torneranno perfettamente funzionanti. Un consiglio: caricatele all'aria aperta. [redacted] lo fate al chiuso rischiate di rendere l'aria irrespirabile. **[l. pol.]**

SAPER SPENDERE

Le olive, dall'albero al vaso in salamoia

«VORREI mettere le olive in salamoia - scrive Sandrino M. di Torino, un giovane che avrà «l'occasione di raccoglierle direttamente dall'albero» - sia chiaro mi farò aiutare da mia madre più pratica [redacted] di me ai fornelli anche se io incomincio ad essere bravo, il guaio è che neanche lei conosce il metodo. Chi ci aiuta?».

Il professore e chef Mario Sobbia dell'Istituto Alberghiero Colombatto di Torino, che ha pubblicato un libro «Frutta e verdura sotto vetro», Logos Edizioni. Ecco il suo consiglio e qualche altra ricetta.

Olive in salamoia. Mettere tre chili di olive sane e non troppo mature in acqua fredda [redacted] lasciarle per alcuni giorni provvedendo a cambiare più volte l'acqua: così perderanno il loro sapore amaro. Scolare e fare asciugare bene su un telo. Fare bollire tre litri di acqua con [redacted] di sale, qualche foglia di alloro, alcuni grani di pepe, un [redacted]chiaino di semi di finocchio. Mettere le olive nei barattoli [redacted] coprirle [redacted] la salamoia, chiudere subito ermeticamente [redacted] conservarle in luogo fresco. Al momento di utilizzarle sciacquare in acqua fredda e condire con un po' di olio d'oliva.

Olive in salsa. Snocciolare 400 g di olive verdi già in salamoia; lavare 50 g di capperi sotto sale e una manciatina [redacted] prezzemolo, asciugare bene, poi tritare con 150 g di pinoli, 100 g di peperoni rossi sott'olio o in agrodolce, 6 filetti di acciuga sott'olio ben puliti. A piacere uno spicchio d'aglio tritato. Mettere il trito in un recipiente, aggiungere sale, pepe, [redacted] bicchiere di aceto [redacted] due d'olio d'oliva [redacted] amalgamare con cura. Versare la salsa in vasi [redacted] vetro, ricoprire con un dito d'olio [redacted] chiudere ermeticamente.

Olive nere alla greca. Fare sciogliere 20 g di sale in [redacted] litro di acqua e immergervi un chilo di olive [redacted] a polpa dura. Lasciare così per tre giorni, poi eliminare la salamoia, prepararne un'altra con stessa quantità di acqua e sale [redacted] lasciare di nuovo le olive a bagno per altri tre giorni. Infine, eliminare la salamoia prepararne una con un litro di acqua [redacted] 90 g di sale e lasciare le olive [redacted] bagno per [redacted] giorni, sostituendo la salamoia se diventa torbida. In ultimo: preparare un'altra salamoia [redacted] 100 g di sale e un litro di acqua, mettere le olive con il liquido nei vasi e lasciarle fino al momento di consumare.

Olive sott'olio alla ghiottona. Occorrono un chilo di olive verdi già in salamoia e snocciolate, 100 g di acciughe sotto sale, pulite [redacted] lavate in aceto, 100 g [redacted] peperoncini piccanti puliti, 60 g di capperi sott'aceto ben asciutti, 110 g di tonno sott'olio scolato, qualche foglia di alloro, uno o due spicchi d'aglio a piacere. Tritare grossolanamente tutti gli ingredienti elencati, tranne le olive. Disporre in vasi alternando un po' di olive a uno strato di trito. Coprire con olio fino al completo assorbimento. Chiudere.

Pasta di olive. Tritare molto fini [redacted] passare al frullatore 700 [redacted] di olive nere in salamoia già snocciolate, 200 g di acciughe sotto sale, diliscate e lavate, 200 g di capperi sott'aceto. Mettere il composto in una terrina, montarlo con un cucchiaio di legno versando molto lentamente 450 g di olio d'oliva. Alla fine aggiungere il succo di due limoni e due cucchiai di Brandy, mescolando con delicatezza; versare la pasta nei vasetti di vetro e ricoprire la superficie con un velo d'olio.

★Rosetta vuole cimentarsi nella preparazione casalinga del succo di albicocche, ma ha timore di sbagliare [redacted] di non riuscire a conservarlo: «Ho un albero - scrive - che sta dando un ottimo raccolto». Ecco il consiglio del professor Mario Sobbia.

Succo di albicocche. Lavare [redacted] chilo di albicocche mature, snocciolare e tagliare a tocchetti; passare in centrifuga, poi aggiungere 20 g [redacted] zucchero, farlo sciogliere e [redacted] in bottigliette di vetro ben pulite [redacted] asciutte, chiudere ermeticamente. Per assicurarsi la conservazione [redacted] succo, sterilizzare le bottiglie lasciandole bollire per 20 minuti e poi facendole raffreddare nella stessa acqua. Asciugarle e conservare in luogo secco e asciutto.

Simonetta

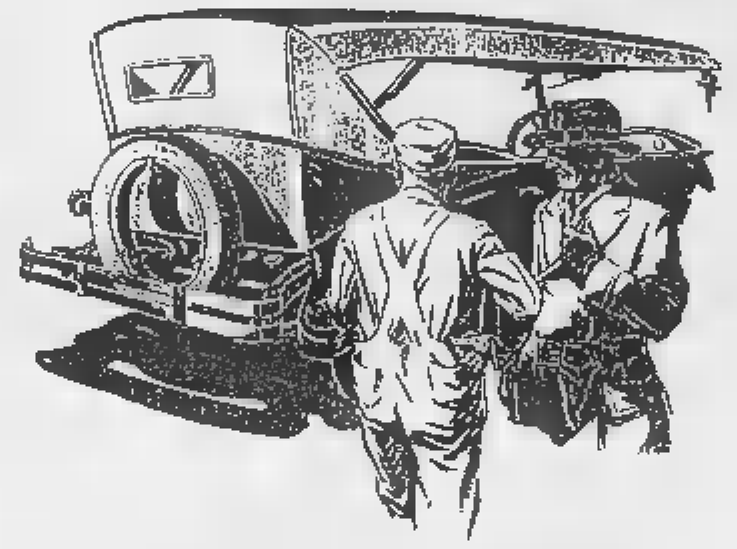

MUSEO DELL'AUTOMOBILE
"C. BISCARETTI DI RUFFIA"
Corso Unità d'Italia, 40
TORINO
APERTO DA MARTEDI' A DOMENICA: 10,00 - 18,30
"LA STORIA DELL'AUTOMOBILE [redacted] 170 ESEMPLARI ORIGINALI DALLA META' DELL'800 [redacted] NOSTRI GIORNI"
BOOKSHOP PARCHEGGIO INTERNO SALA PNEUS

L'evento dell'anno unico ed irripetibile
JAMES BROWN
in concerto
Il più grande e leggendario artista "soul" del mondo
con 14 elementi di band, 8 di coro e 6 di balletto

ASTI - Piazza Cattedrale - 6 LUGLIO ore 22,00
Biglietti in prevendita
prezzo Lire 33.000
nei posti abituali
e dalle [redacted] 10 del 6 luglio in Piazza Cattedrale
ad Asti (uscita Asti ovest)
ATTENZIONE:
il campionato del mondo riposa per JAMES BROWN!

CITTÀ DI TORINO REGIONE PIEMONTE Spirito Europeo CAMERA DI COMMERCIO INDUSTRIA ARTIGIANATO E AGRICOLTURA DI TORINO

Gardaland
IN PULLMAN
TUTTE LE DOMENICHE, I LUNEDI', TUTTI I GIOVEDI' E I SABATI
GIUGNO-LUGLIO-AGOSTO e SETTEMBRE
ADULTI L. 65.000
(compreso ingresso al Parco)
BIMBI GRATIS
(inferiori al metro)
Inf. e Prenot. CHIESA VIAGGI
Tel. 011/972 03 79
Fax 011/972 16 55

RISTORANTE GIAMAICANO

Piatti tipici e divertimento
Apertura ore 20.00
Martedì chiuso
Aria condizionata
JAMA-JAMAICAN Cuba Libre
Via Virle 14
Tel. e fax 011 4476649 TO

Per la pubblicità su LA STAMPA
PK publikompass
C.so Massimo d'Azeglio 60 - Torino
Tel. (011) 665 52.11 - Fax 665.53.00

LA STAMPA ABBONAMENTI
ABBONARSI CONVIENE
(scegliete il tipo di abbonamento su misura per voi)
- 1.000 lire/ copia con l'abbonamento postale o [redacted] edicola
- 1.200 lire/ copia con il giornale a casa entro le 7,30 (valido solo a Torino città)
ABBONARSI E' FACILE: BASTA TELEFONARE
al numero
011 6568334/ 335
comunicando: cognome, nome, indirizzo, telefono, codice postale: vi verranno fornite tutte le informazioni necessarie, e potrete [redacted]gliere [redacted] forma di pagamento su [redacted] sura per voi.
Riceverete la prima copia de La Stampa nel giro di 48 ore. Non inviate denaro: [redacted] verrà detto come e dove pagare.
L'ufficio abbonamenti è a vostra disposizione al numero 011 6568334/335 - fax 011 5627958
Orario: Lun. - Ven. 9-12,30; 15-18
Informazioni su Internet
www.lastampa.it/abbonamenti

LUNEDÌ tuttosoldi
MERCOLEDÌ tuttoscienze
GIOVEDÌ tuttolibri
I supplementi de LA STAMPA
Una settimana ricca di tutto.

* Prendete visione delle condizioni di finanziamento direttamente in concessionaria

* * Prendete visione delle condizioni di garanzia direttamente in concessionaria

A TORINO, IN VIA REISS ROMOLI 130

INGRESSO LIBERO AGLI AFFARI

200 PROPOSTE OFFERTISSIMA!

EXPO USATO DI VIESTO

fino a 5 MILIONI

Audi Coupé 1.8
1986/ blu metallizzato
lire

Audi 80 T[illegible] GT
1988/ rosso corsa/ revisionato
lire

VW Maggiolino 1.2
1974/ grigio metallizzato/ revisionato
lire

Alfa 33 1.3
1989/ blu metallizzato/ revisionata
lire 2.600.000

Alfa 33 1.5
1990/ grigio metallizzato/ 32.000 km
lire 3.200.000

BMW 316
1988/ grigio/ revisionato + garanzia/ 4 porte
lire 5.000.000

Citroen AX GT
1991/ nero/ 5 porte
lire 5.000.000

Fiat Bis
1990/ rosso corsa/ garanzia
lire 2.300.000

Lancia D[illegible] 1.6
1988/ canna fucile/ 43.000 km/ revisionata

fino a 15 MILIONI

Lancia Thema SW
bordeaux./
full optionals

i.e.
1994/ blu diplomatico
full optionals
lire

Opel Astra 1.4
1994/ ABS/ 2 air bags/ tetto apribile
servosterzo/ vetri elettrici/ chiusura centr.
lire

Volvo 480 Turbo
1991/ ABS/ aria condizionata/ int. pelle
servosterzo/ vetri elettrici
lire

fino a 20 MILIONI

Vw Polo 1.0 CL cat
1992/ rossa
lire 10.500.000

Vw Passat Variant 1.8
1990/ bordeaux/ garanzia
lire

Fiat Tempra 1.6 i.e.
19[illegible] blu petrolio/ accessoriata + garanzia
lire

Fiat Punto 55 SX
1995/ blu metallizzato/ antifurto
vetri elettrici/ chiusura centralizzata
lire 13.000.000

Fiat Punto 75 ELX
1996/ verde chiaro met./ 3 porte
lire 13.900.000

Fiat Tipo 1.4
1993/ bordeaux
lire

Ford Fiesta 1.6 16V
10-1994/ [illegible] met.
lire

Lancia Dedra 2.0 i.e.
1990/ blu/ vetri elettrici/ imp. GPL
climatizzatore/ chiusura centralizzata
lire 10.900.000

Lancia D[illegible] integrale
1990/ bianca/ tetto apribile
revisionata completamente
lire

Lancia Delta 1.6
1994/ verde pastello/ vetri elettrici
chiusura centralizzata
lire

Opel Astra 1.6
1992/ nero metallizzato
lire 11.400.000

Peugeot 306
1993 fine/ grigio scuro
lire 14.200.000

Peugeot 106 XT 1.1
1992/ verde metallizzato
garanzia
lire 9.900.000

Renault 16V
1992/ blu sport/ 3 porte/ vetri elettrici/
chiusura centralizzata
15.000.000

480 ES
1991/ rosso/ vetri elettr./
chiusura centr./ clima
lire 10.900.000

Audi 80 2.0 i.e. 90 CV
1992/ nera/ servosterzo/ garanzia/
vetri elettrici/ chiusura centr.
lire 15.300.000

Vw Passat Variant 1.6 GL
1993/ nero/ vetri elettrici/ tetto apribile/
servosterzo/ antifurto
lire 16.500.000

Vw
bordeaux/ 3 porte
lire 17.500.000

Alfa 155 1.8 Twin Spark
1994/ grigio metallizzato/
accessoriata + garanzia
lire 17.200.000

1.6 i.e.
1995/ grigio metallizzato/
climatizzata
lire 17.500.000

Citroen Xantia 1.8
1994/ ABS/ aria condizionata
servosterzo/ vetri elettrici
lire 17.900.000

Iveco 30.8
1992/ bianco
lire 17.900.000 iva compresa

Fiat Bravo 1.4 SX
1996/ molto bella
garanzia + radio orig
lire 18.200.000

Fiat Tempra 1.4 i.e.
1996/ grigio scuro met./ cerchi lega
vetri elettrici/ chiusura centralizzata
lire

Croma 2.0 16V
1994/ bordeaux/ ABS/ clima/
vetri elettrici/ chiusura centr./ servosterzo
lire 18.900.000

Ducato Furgone
1993/ blu pastello
lire 15.500.000 + iva

1.6 16V
1996/ blu met./
vetri elettrici/ chiusura centralizzata
lire

Fiat Punto TD
1996/ bianca/ 5 porte
climatizzata/ ABS/ garanzia
lire 16.500.000

Ford Escort SW 16V
1994/ blu met./ 30.000 km/ climatizzata
vetri elettrici/ chiusura centralizzata
16.200.000

oltre 20 MILIONI

Audi A8 4.2
1996/ argento perla/ full optionals
garanzia
trattativa riservata

Audi 80 Avant 1.6
1994/ vetri elettrici/ chiusura centralizzata
lire 23.900.000

Audi 80 Avant 2.0
10-1993/ bordeaux/ ABS/ servosterzo/
vetri elettrici/ chiusura centr./ clima
lire

1.8
grigio metallizzato/
full optionals
lire 37.000.000

Audi A4 1.9 TDI Berlina 90 CV
1995/ argento/ clima/ ABS/
chiusura centr./ servosterzo/ vetri elet.
lire 36.900.000

Audi S6 Avant
11-1995/ argento metallizzato/
interno pelle/ perfetta
trattativa riservata

Audi TDI 2.5
1996/ argento metallizzato/
automatico
lire

Corrado 16V
1995/ rosso/ ABS/ climatizzatore/
servosterzo/ vetri elettrici
lire

Transporter
Km 0/ cassonato alluminio/ port. utile 15 ql
lire 27.500.000 + iva

Vw Golf GTI 16V
1993/ clima automatico/ ABS/
servosterzo/ vetri elet./ chiusura central.
lire 23.800.000

BMW 320 i
1992/ blu metallizzato/ ABS/ climatiz.
servosterzo/ vetri elettr./ antifurto/ fendi
lire 28.900.000

Fiat Bravo 2.0 20V HGT
1995/ rosso corsa/ aria cond./ ABS/ cerchi
servosterzo/ antifurto/ fendinebbia
lire

Fiat
argento metallizzato
molto bella
lire 20.900.000

Fiat Marea 1.6 SX
1997/ bordeaux/ garanzia
lire 22.700.000

Ford Escort 1.6
1995/ Explorer/ nero met./ ABS/ airbag
aria condiz./ servosterzo/ antifurto/ fendi
lire

Lancia 2.0 LS
1994/ blu metallizzato/ ABS/ fendi
servosterzo/ antifurto/ vetri elet.
22.500.000

Lancia 1.8
1995/ verde met./ aria condiz./ cerchi lega
servosterzo/ antifurto/ fendi/
lire

Mercedes C200
1996/ met./ km
perfetto/ full optionals
lire 44.700.000

1993/ canna fucile
full optionals
lire

Opel Tigra 1.6 16V
11-1995/ orange apache
full optionals
lire 21.200.000

Rover 62 Turbodiesel
1995/ verde met.
full optionals
lire 29.200.000

Rover 620 Turbo
1995/ verde met.
full optionals
lire 31.800.000

Saab 900 SE
1994/ bordeaux/ garanzia/ imp. GPL
interno pelle nera /climatizzatore
lire 22.000.000

Garanzia

Le nostre proposte, tutte selezionate minuziosamente controllate, sono garantite direttamente da noi**.

Finanziamenti

Abbiamo previsto diverse soluzioni di pagamento personalizzate e con tassi agevolati*.

Km percorsi

Sono dichiarati attestati direttamente dall'ex proprietario.

Permute

Usato contro usato, con massima valutazione della vostra vettura.

GARANTISCE DI VIESTO S.P.A. via Reiss Romoli 130 EXPO USATO TORINO

DI VIESTO SpA

CENTRO NOLEGGIO AUTO FL 93 — CENTRO REVISIONE VEICOLI tuttemarche

Concessionaria per Torino Provincia
via Reiss Romoli, 130
10148 Torino
telefono (011) 2253.311
e-mail:diviesto@mbox.vol.it

Audi

[redacted] La storia di Torino rivissuta attraverso le testimonianze degli ex sindaci

«Metrò e parcheggi, [redacted]»

Giovanna Cattaneo: seguire l'Europa

Attraverso i sindaci succedutisi a Palazzo civico negli ultimi [redacted] anni, si può ripercorrere la storia della città. Dopo la lunga stagione Dc, le giunte [redacted] di Diego Novelli, i socialisti Cardetti e Magnani Noya, il liberale Zanone, [redacted] è la volta [redacted] Giovanna Cattaneo.

32 CRONACA

La «casalinga di ferro» del pri succede a Zanone dopo sei settimane di crisi: 45 sì, 30 no

[redacted]

«Di fronte a me una sola scadenza: le elezioni del '95»

La festa

In famiglia con tre figli

Giovanna Cattaneo, 55 anni, repubblicana, è l'ultimo sindaco eletto - nel febbraio '92 - dal consiglio comunale, dopo di lei saranno eletti direttamente dai cittadini. Seconda donna primo cittadino nella storia di Torino go[redacted] per soli otto mesi.

Lei ha vissuto un breve periodo di governo.

«Oh sì: un periodo breve e tormentato di passaggio. Sono stata eletta quando ancora [redacted] tutto [redacted] prima, come era sempre stato nella prima Repubblica. Infatti c'erano [redacted] lotte sul mio nome, [redacted] non pochi giochetti di maggioranza e opposizione per farmi cadere. C'era un vicesindaco (Pizzetti, ndr) che voleva fare il sindaco [redacted] nessuno si rendeva conto che intanto i cittadini stavano vivendo la loro rivoluzione nei confronti della politica».

E che si sarebbe agganciata alla cosiddetta rivoluzione giudiziaria.

«Quello [redacted] venuto dopo. Prima ci sono state le politiche di aprile [redacted] amministrative di autunno con [redacted] vittoria della Lega; allora si è incominciato a capire che qualcosa stava cambiando».

Era una situazione difficile in cui fare il sindaco?

«Sì. Era difficile governare con la perenne possibilità di essere cambiato dalle forze della stessa maggioranza. Alla fine i sindaci rimanevano ingessati per [redacted] scontentare nessuno. Io mi sono dimessa quando ho avuto la certezza che a livello nazionale era [redacted] trovato un accordo per la nuova legge elettorale dei sindaci. Ho sempre ritenuto che il pri[redacted] cittadino dovesse essere inamovibile, tranne casi gravissimi, e che dovesse avere più poteri».

Lei si è dimessa e dopo è venuto il commissario, un periodo [redacted] proprio positivo per la città, alla vigilia di una nuova crisi economica. Non rimpiange quella decisione?

«Quando [redacted] stata certa che ci sarebbe stata la nuova legge elettorale mi sono dimessa [redacted] ho interrotto una situazione di stasi che avrebbe potuto andare avanti per mesi. In realtà ho fatto un servizio a Torino. Il commissario è arrivato perché le forze politiche non sono riuscite a trovarsi un altro sindaco».

Molti tra i suoi predecessori ritengono che il metrò sia una delle maggiori occasioni mancate della città, lei è d'accordo?

«Sì. Sui trasporti Torino si è giocata parte del suo futuro. A partire dagli Anni Settanta quando [redacted] è ritenuto che la città fosse troppo piccola per avere una metropolitana. E' stata miopia politica perché allora i soldi c'erano e l'opera si poteva fare. In Europa ci sono sottopassi, svincoli, uscite che qui non esistono perché qui si deve discutere di tutto. Oggi stiamo discutendo la linea di metrò; quando sarà pronta sarà stupendo e io spero di riuscire a vedorla, ma sarà sempre una linea. Stoccarda, che è più piccola di Torino, ha sette linee [redacted] noi stiamo [redacted] discutendo».

Oltre ai trasporti quali sono state le occasioni mancate della città?

«Quella dei parcheggi. Prima del '90 si è scelto di non farli in centro con l'idea assurda di [redacted] far andare la gente in auto in centro. Secondo me i parcheggi vanno sotto alle isole pedonali come a Parigi al Beaubourg e a Colonia sotto al Duomo. Sopra ci sono le isole pedonali, con i negozi. Non volere i parcheggi nel centro è andare contro l'Europa. Adesso non si riesce neppure a andare al Regio mentre l'Opera Bastille ha il parcheggio sotto e vi si accede senza mai [redacted] e bagnarsi se piove. E' assurdo, ad esempio, che quando si è deciso di rifare [redacted] Galleria d'Arte Moderna non si sia pensato a un parcheggio».

Negli ultimi anni si [redacted] molto parlato di una vocazione cultural-turistica della città e nei mesi del suo mandato?

«Si capiva che occorreva un'altra vocazione per Torino oltre [redacted] quella industriale, ma negli Anni 88-89-90 c'era una grande disattenzione nazionale per la cultura. Il Comune faceva molto più dello Stato. I Musei civici erano aperti più di quelli statali e ricordo che l'Egizio chiudeva alle due del pomeriggio. Io mi ero occupata molto dell'Archivio della Città; avevo fatto esplodere il problema».

Oltreché per la cultura mancavano i fondi anche per altre iniziative?

«Era [redacted] fase economica dura; il governo tagliava i fondi ai Comuni penalizzando di fatto di più quelli che avevano i bilanci sani e facevano attenzione agli sprechi con il personale già contato che veniva tagliato ancora di più».

Lei è stata l'ultimo sindaco prima di Castellani, come giudica la città di oggi?

«Le critiche a questa amministrazione sono ingiuste. Castellani ha trovato un ambiente più sano che altrove e quindi la sua opera si è visto di meno».

Marina Cassi
[Fine]

«Bisogna creare [redacted] posti auto sotto le isole pedonali come a Parigi»

Giovanna Cattaneo è stata l'ultimo sindaco eletto (febbraio '92) dal Consiglio comunale. Ha governato [redacted] mesi. **Franco Pizzetti** [redacted] vice

BIANCA & [redacted]

■ [redacted] Nell'ambito del convegno internazionale «Il sapere interessa alla politica?» promosso dalla Fondazion[redacted] Rosselli, il foyer del Teatro Regio ospiterà domani alle 17 una tavola rotonda sul tema «L'Italia nella competizione globale». Umberto Agnelli, Carlo Rubbia e Gianni Vattimo ne discuteranno con Massimo D'Alema, Pierferdinando Casini, Fausto Bertinotti [redacted] Giuliano Urbani. Introdurrà Riccardo Viale. Moderatore, il vicedirettore della Stampa, Paolo Passarini.

■ **LADRI [redacted] STATO CIVILE.** Tentativo di furto, venerdì sera, negli uffici dello Stato civile, in corso Regina. Poco dopo le 20 gli agenti del Nucleo di polizia dei vigili urbani, con sede nello stesso stabile, hanno visto uscire dall'ingresso al numero civico 139 un giovane recante sulla testa una macchina da scrivere elettrica. Subito fermato, S. L. - un tossicodipendente di 25 anni con Aids conclamato - ha confessato la tentata sottrazione negli uffici: è stato denunciato per furto aggravato.

■ **GIORNALISTI.** Gino Apostolo è stato eletto presidente onorario dei «Giornalisti indipendenti», un gruppo piemontese che fa capo ai pubblicisti Ezio Ercole e Alberto Fumi. Settantotto anni, professionista da 52, Apostolo è stato a lungo redattore giudiziario della Stampa e consigliere e tesoriere dell'Ordine nazionale dei giornalisti. In una riunione svoltasi l'altra sera, oltre a eleggere per acclamazione Apostolo, i «Giornalisti indipendenti» hanno espresso «piena soddisfazione per la conferma di Mario Petrina alla Presidenza dell'Ordine nazionale».

■ **BUONI PASTO.** La «Pellegrini Nord Spa» segnala che - contrariamente a quanto pubblicato il 27 giugno sotto il titolo: «E' rivolta contro i buoni pasto» - la [redacted] Divisione Card (Buoni Pasto) non ha comunicato ai pubblici esercizi né applicato agli stessi il rincaro indicato nel pezzo. Precisa inoltre di [redacted] essere aggiudicataria di appalti con gli enti pubblici.

■ **MOLINETTE.** Una unità specifica per l'assistenza e cura degli aspetti psicologici del malato di cancro è stata varata alle Molinette. Si tratta di una delle prime iniziative da quando, circa [redacted] mesi fa, è nato il Dipartimento di oncologia che si propone di fornire una risposta globale al paziente quando deve affrontare il complesso iter della diagnosi, terapia, eventuale intervento chirurgico [redacted] fasi conseguenti, compresa quella terminale. «In questo percorso globale - spiega il commissario Mario Lombardo - il paziente deve essere assistito completamente, senza dover essere sballottato qua e là in esami e visite. Inoltre, il ruolo della psicologia, nell'assistenza e durante la cura del malato oncologico, è fondamentale».

■ [redacted] Restitui[redacted] centralità ai cittadini e ampliare l'influenza del sapere sulla politica: è la ricetta per la riforma delle istituzioni che la Fondazione, nel decennale della sua attività, ha proposto con un convegno internazionale, conclusosi ieri alla Palazzina di caccia di Stupinigi.

Nel torrente è finita una «lava» formatasi dopo lo spegnimento di un incendio a Piobesi

[redacted]

Tre sindaci vietano l'uso dell'acqua per irrigare

Allarme inquinamento tra Piobesi, Vinovo [redacted] La Loggia. L'effetto è stata una notevole moria di pesci registrata nel torrente Chisola. «L'incendio al magazzino [redacted] erbe officinali della Ulrich potrebbe essere la causa del fenomeno».

A sostenerlo [redacted] i tecnici dell'Agenzia regionale per l'ambiente e i responsabili del servizio igiene dell'Azienda sanitaria 8, che ieri hanno effettuato un sopralluogo sulle rive del torrente, invaso dall'acqua utilizzata per spegnere l'incendio scoppiato nei giorni scorsi nel deposito di via del Mare 15, alla periferia di Piobesi.

Per tre giorni consecutivi i vigili del fuoco hanno dovuto riversare getti sui cumuli di erbe medicinali: tonnellate di merce secca [redacted] pressata in sacchetti. Un intervento difficile che ha impegnato decine di squadre di tutta la provincia. Ma che ha provocato un effetto inquinamento: l'acqua, una volta [redacted] contatto con le essenze utilizzate dall'industria farmaceutica, si [redacted] trasformata in una «lava» marrone che attraverso i canali [redacted] scolo ha raggiunto il Chisola causando la morte di una grande quantità di pesci.

«Sembrava una colata di caramello: una sorta di brodo concentrato di sostanze organiche cha ha ricoperto la superficie del torrente» spiega la dottoressa Anna Scala, del servizio di igiene e sanità pubblica dell'Asl 8.

Per precauzione i sindaci dei tre Comuni, con ordinanze urgenti, hanno vietato la pesca e l'impiego dell'acqua del torrente per irrigare le coltivazioni. E inoltre è stato proibito l'uso dei pozzi privati che si trovano entro una fascia di una ventina di metri dalle sponde dello stesso corso d'acqua. Mentre l'acquedotto di Torino ha disposto per le prossime ore una serie di controlli nei pozzi di captazione.

«Sono solo misure cautelative ma in realtà la situazione [redacted] è allarmante» assicura il dottor Ugo Tanti, del servizio di igiene alimentare dell'Asl [redacted]. E aggiunge: «Le prime analisi sui campioni d'acqua inviati al laboratorio di Novara, sono rassicuranti. Se anche i prossimi accertamenti saranno positivi, le ordinanze potranno essere revocate tra pochissimi giorni».

Nei primi campioni analizzati sono state individuate infatti tracce [redacted] fosfato d'ammonio: «Non è altro che [redacted] comunissimo concime ma in quantità elevate può provocare la morte dei pesci», afferma il sindaco di Vinovo, Piero Gamba.

Massimiliano Peggio

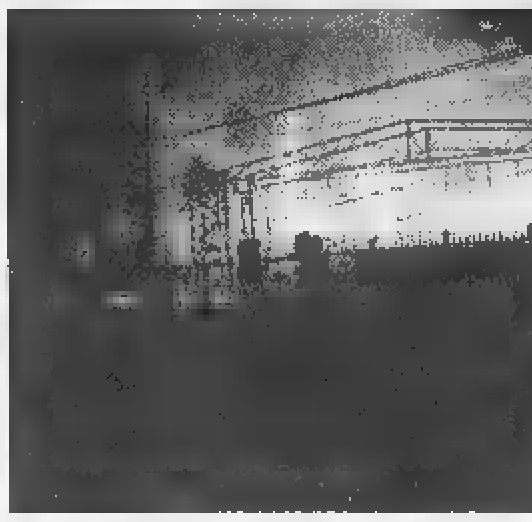

Il magazzino [redacted] erbe officinali della Ulrich andato a fuoco a Piobesi. L'acqua usata per spegnere il fuoco venuta a contatto con le essen[redacted] dell'industria farmaceutica [redacted] è trasformata in una lava che ha raggiunto il Chisola

Mancati pagamenti per inghippi burocratici

[redacted] precari [redacted]

«L'Inps non paga la disoccupazione agli insegnanti, qualcuno ci aiuti». L'S.o.s. arriva da un gruppo di precari che attende di ricevere le spettanze per il 1997. Spiegano che [redacted] stata fatta regolare richiesta entro il 31 marzo, ma pare ci voglia una seconda dichiarazione, l'abbiamo scoperto per caso». Spiegano da Cgil scuola: «L'Inps è diventato ente sostitutivo d'imposta perciò chiede agli interessati la compilazione di un modulo speciale che servirà per fare la trattenuta alla fonte. Finora invece erano i singoli che dovevano denunciare le proprie entrate, disoccupazio[redacted] compresa e pagare [redacted]vamente le tasse. Un sistema più diretto [redacted] sicuro per evitare evasioni. Pare che le scuole non siano state avvisate in tempo». Adesso gli interessati che attendono la disoccupazione possono recarsi nelle sedi Inps per compilare i nuovi moduli, [redacted] passare dalla segreteria della scuola.

Resta comunque il disagio per tanti senza il posto di ruolo: si calcola siano 6-7 mila i supplenti. Poco più di 2 mila hanno l'incarico annuale. Una piccola parte di loro, chiamati dal provveditorato a coprire cattedre di ruolo provvisoriamente [redacted] titolare, vengono pagati per l'intero anno. La maggioranza è pagata soltanto per il periodo di effettivo impegno. Che può essere una supplenza che per tutti i mesi di lezione da settembre a fine giugno, senza dare diritto al pagamento estivo, [redacted] ai giorni di vacanza a Natale e Pasqua. Poi ci sono le supplenze più [redacted] meno lunghe per sostituire i malati, le donne in gravidanza, le aspettative per motivi di famiglia. Occorre aver lavorato 78 giorni [redacted] un anno di scuola per maturare il diritto all'assegno di disoccupazione. Che è pari al 20 per cento su stipendi che vanno da un milione [redacted] mezzo a un milione 800 mila lire il m[redacted] netti.

In questi giorni tanti, avendo riscosso l'ultima «busta», [redacted]dono quando arriverà l'assegno di disoccupazione. Per averlo de[redacted] recarsi all'Inps a sottoscrivere il modulo giusto. Con la speranza della cattedra a settembre.

[m. val.]

Direttori e medici

[redacted] paralizzate [redacted]

Paralisi nelle carceri piemontesi, per tutta la giornata [redacted] domani. Risulteranno bloccati trasferimenti e colloqui, con probabili ripercussioni anche sull'attività giudiziaria. Incrociano le braccia i direttori, i medici e gli infermieri: la loro proposta ha diversi obiettivi. I direttori si battono [redacted] tempo per più gratificanti possibilità di carriera, medici ed infermieri [redacted] l'hanno invece con [redacted] progetto del ministro della Sanità che vorrebbe mandare in carcere, per visita e certificazioni, sanitari della mutua e di guardia medica. Spiega Remo Urani, direttore sanitario delle [redacted] circondariali torinesi: «Il carcere non può [redacted] gestito come un condominio. Il ruolo di ogni sanitario è delicato: un certificato medico può, talvolta, significare un'ipotesi di libertà, per detenuti di qualsiasi tipo, mafiosi compresi. E' [redacted] lavoro che [redacted] si improvvisa e che presuppone, oltre ai rischi, l'assunzione di notevoli responsabilità».

Una kermesse itinerante: Milano (a settembre), Modica e Noto (a ottobre)

Verdi, la prima [redacted] nazionale

Partirà da Grugliasco, dove hanno battuto il pds

Per la prima festa nazionale, i verdi hanno scelto Grugliasco. Partiranno di lì - dove alle ultime amministrative, hanno sconfitto il pds, confermando Mariano Turigliatto alla guida del Comune - per attraversare l'Italia. Accompagnati dal «Sole che ride», organizzeranno dibattiti, confronti con associazioni ambientaliste, ecologiste, del volontariato, metteranno in mostra i loro dieci sindaci (in Piemonte, oltre a Grugliasco, il simbolo verde governa Vercelli con Gabriele Bagnasco) e canteranno, hanno dato adesione al festival Next Age, tra altri, Ivano Fossati, [redacted] Nuova Compagnia del Canto Popolare e 99 Posse.

Si parte venerdì prossimo al Parco Porporati [redacted] Grugliasco. «Mettiamo le fondamenta in quella cittadina che ha dato tanto soddisfazioni - dice il protavoce provinciale Raffaele Barrina -, intendiamo costruire una Casa Verde dove poter ospitare i progetti per migliorare la qualità della vita». Un punto di riferimento, dunque, per chi vuol proporre «isole pedonali», «città ciclabili», «raccolte differenziate», «riciclaggio dei rifiuti», «ecosistemi», «piani energetici», «recupero dei centri storici». E questi saranno alcuni dei temi che saranno affrontati sabato 11 in un convegno dove interverranno il portavoce nazionale dei Verdi, Luigi Manconi, i sottosegretari alla Funzione Pubblica, Ernesto Bettinelli, ai Lavori Pubblici, Gianni Mattioli, il presidente del Gruppo Abele, Luigi Ciotti, il sindaco di Torino, Valentino Castellani, gli assessori all'Ambiente di Torino, Gianni Vernetti, di Bologna, Silvia Zamboni, di Roma, Loredana de Petris, di Genova, Chiara Malagoli, il prosindaco di Venezia, Gianfranco Bettin.

La mattinata di domenica 12 sarà riservata [redacted] una Biciclettata, il pomeriggio al Giro di Grugliasco, la sera - dopo la finalissima dei Mondiali di Calcio (con maxischermo) - al Festival Next Age, in programma Riccardo tesi con Banda Italiana.

«Una Festa per tutti, ma senza fare il verso [redacted] quelle dell'Unità», ribadisce Barrina. Dopo Grugliasco, la kermesse verde avrà altre due puntate italiane: il 20 settembre [redacted] Milano, dal 2 al 4 ottobre a Modica [redacted] Noto. E il gran finale lo canterà Ivano Fossati.

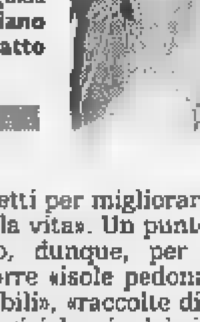

Per la loro festa i Verdi hanno scelto Grugliasco città [redacted] guida c'è **Mariano Turigliatto**

dal 1887...

Nella nuova grande sede storica del 1600 di Palazzo Bertalanzone di S. Fermo

istituto bertola

Una tradizione scolastica di sicuro affidamento

Ginnasio - Liceo Classico - Liceo Scientifico - Liceo Linguistico - Liceo Europeo - Liceo Scienze Sociali - Istituto Magistrale - Ragionieri - Geometri - Periti Industriali e Turistici - Assistente di comunità infantile - Licenze medie in un solo anno

Autorizzazione Ministeriale P.I.

Corsi personalizzati - corsi diurni, preserali e serali

Via S. Francesco d'Assisi, 14 (ang. via P. Micca) Torino - Tel. 011-530432

Per la pubblicità su LA STAMPA

20123 MILANO Via Carducci 29 Tel. 02/244.24.611

10126 TORINO C.so Massimo d'Azeglio 60 Tel. 011/666.52.11

PK publikompass

Richiesto un nuovo progetto sul centro. I commercianti: «Riaprire il lato Est di via Torino»

Chivasso rimette in discussione la ztl

Dopo i lavori costati 1 miliardo

CHIVASSO. Dopo soli 18 mesi dalla trasformazione in ztl (zona traffico limitato) della centrale via Torino da parte della passata giunta di centro sinistra, [redacted] lavori per oltre un miliardo, l'attuale amministrazione del sindaco Andrea Fluttero (an) sembra pronta a rimettere tutto in discussione. Per cominciare, ha affidato all'architetto Germano Tagliasacchi di Torino l'incarico di redigere [redacted] progetto che prevede, oltre alla riqualificazione del quadrilatero del centro storico e delle frazioni, anche uno studio per il ritorno del traffico nella zona Est [redacted] via Torino, da via Paolo Regis a via dell'Asilo. Per questo studio il Comune sborserà 60 milioni.

Secondo Fluttero [redacted] indispensabile trasformare il centro storico [redacted] un fulcro commerciale naturale, in modo da riqualificarlo, mentre l'architetto Tagliasacchi evidenzia il degrado di parecchi stabili e sostiene che «molte cose si potranno fare, anche se pronunciarsi adesso sul tipo di interventi è presto».

Ma è il tratto Est di via Torino il perno della discussione [redacted] delle polemiche. Ci sono 537 firme di commercianti e di cittadini che ne chiedono la riapertura nei giorni feriali. Durante [redacted] consiglio comunale aperto, il commerciante Paolo Francini ha sollecitato la giunta di farsi carico del problema, per risolvere questa situazione che «sta mettendo in ginocchio il commercio».

Che il commercio a Chivasso non attraversi un momento felice è noto. Il declino è cominciato con la chiusura della Lancia e s'è accentuato con il trasferimento del Genio ferrovieri e infine [redacted] crollo nel novembre '94 del ponte sul Po, ripercorribile dal [redacted] maggio '97. Anche l'insediamento di 13 esercizi di media e grande distribuzione ha contribuito alla crisi. Piccoli segnali di ripresa cominciano [redacted] vedersi solo adesso: negli ultimi tre anni, gli esercizi al dettaglio sono passati da 440 [redacted] 463.

E' in questo quadro che si colloca la battaglia sul tratto Est di via Torino. L'imprenditore Sandro Benco ha chiesto «la riapertura al traffico lento di questo [redacted] strada con corsia centrale, posteggi a pagamento e della durata [redacted] 15-20 minuti, catene di sicurezza per proteggere i pedoni, la chiusura completa il sabato e la domenica per permettere lo svolgimento di manifestazioni e il flusso pedonale».

Un fallimento, l'attuale assetto? Per i commercianti sì, [redacted] non tutti condividono il pianto degli esercenti. Giuseppe Castellani, a nome di Cgil, Cisl e Uil che rappresentano diverse migliaia di iscritti, afferma per esempio che [redacted] stata finalmente costituita nella nostra città una zona che è diventata un salotto aperto [redacted] tutti, nel quale ci si può incontrare e stare insieme, passare da un negozio all'altro [redacted] pericolo di finire in ospedale». E ci sono poi tantissimi altri cittadini che [redacted] vogliono più vedere le auto in via Torino.

Ribatte battagliera la presidente dell'Ascom Maria Luisa Coppa: «Già con l'amministrazione precedente avevamo sottolineato che non ritenevamo la zona di via Torino pedonalizzabile. Qui non esistono i presupposti per una chiusura che sono i parcheggi e la viabilità. Affiancheremo il nostro architetto Muzzi al tecnico incaricato dal Comune». [redacted] per il sindaco Fluttero già si profila un problema sia di opportunità, [redacted] autonomia politica: è accettabile che un professionista che riceve [redacted] incarico da un'amministrazione pubblica sia «affiancato» da un collega nominato da una categoria [redacted] che il primo cittadino abbia nulla da ridire?

Diego [redacted]

A fianco, il sindaco [redacted] Chivasso **Andrea Fluttero** e, a destra, l'architetto **Germano Tagliasacchi**, incaricato di [redacted] studio sul centro storico

CIRIE'

La chiusura part-time scontenta tutti

La centralissima via Vittorio Emanuele è vietata alle auto solo la domenica pomeriggio. L'amministrazione, che aveva sperimentato la pedonalizzazione per tutte le ore della domenica, è stata costretta a rivedere le sue posizioni dopo le proteste di fiorai, pasticcieri e delle farmacie di turno, unici esercizi aperti. «Si è cercato di chiudere al traffico nel week-end per evitare problemi ai commercianti - spiega Paolo Ballesio, assessore alla Viabilità ed al Commercio -. Stiamo collaudando diverse soluzioni sul centro storico che ci serviranno per realizzare [redacted] nuovo piano viario, per reperire aree di parcheggio [redacted] a pagamento». Ma ora, sono i pedoni a protestare: «Quando possiamo passeggiare liberamente - dicono - i negozi sono chiusi».

MONCALIERI

Dopo le polemiche l'ora [redacted] dialogo

La chiusura del centro storico di Moncalieri, con la trasformazione di via San Martino in isola pedonale, tre anni fa aveva scatenato le proteste dei commercianti. Oggi, le polemiche, hanno lasciato il posto al dialogo: «Cerchiamo di collaborare con l'amministrazione per migliorare la situazione: non siamo contrari all'isola pedonale ma così com'è non è accettabile» dice Gianguido Pesce, presidente del comitato per la promozione del centro storico. Via San Martino, la più importante arteria commerciale, per ora è un'isola pedonale a tempo, chiusa dalle 17 alle 22 dal lunedì al venerdì, e dalle [redacted] alle 22 il sabato e i giorni festivi. Viabilità, parcheggi [redacted] la scarsa affluenza [redacted] pubblico nel centro [redacted] i punti dolenti emersi da un'indagine dei commercianti.

PINEROLO

Scontro [redacted] residenti [redacted] commercianti

Da più di un anno e mezzo il centro storico della città [redacted] stato parzialmente chiuso al traffico delle auto. I residenti hanno permessi speciali ma da quando la [redacted] diventata ztl le polemiche fra i commercianti [redacted] l'amministrazione divampano. Da un lato i negozianti protestano sostenendo che molte attività hanno dovuto chiudere, fra queste anche una farmacia, dall'altro lato gli amministratori sostengono di [redacted] già andati incontro [redacted] questi problemi riaprendo il traffico in una parte della ztl. Nelle scorse settimane un gruppo di commercianti ha fatto un referendum dal quale emerge che [redacted] maggior parte [redacted] loro è contraria alla ztl. A loro si contrappone la neoassociazione [redacted] chi abita nel centro storico ed è favorevole alla chiusura alle auto.

BIANCA [redacted]

IN P[redacted]

Manifestazione non autorizzata degli squatter

Manifestazione ieri sera in piazza Castello di un centinaio di squatter. Alcuni aderenti ai centri sociali si sono ritrovati per protestare - con striscioni [redacted] musica diffusa da altoparlanti - contro l'inchiesta in corso condotta dalla magistratura. Secondo la Questura, la manifestazione non era autorizzata. Non si sono verificati incidenti.

[redacted]

[redacted] fuoco una fabbrica abbandonata

Fiamme ieri mattina in una fabbrica abbandonata di via Millio, ricovero di emarginati [redacted] senza casa. L'immobile [redacted] già stato sgomberato alcuni giorni fa dalla polizia. Non si [redacted] le cause delle fiamme.

P[redacted]TE

Sul To-Reggio Calabria [redacted] condizionata in tilt

Hanno viaggiato al caldo, ieri nelle ore di punta tra le 13 e le 15, in un treno strapieno i passeggeri di due carrozze dell'Intercity Torino-Reggio Calabria, che hanno protestato con il personale viaggiante e hanno ottenuto che, [redacted] Civitavecchia, l'impianto fosse riparato. Dall'ufficio stampa delle Ferrovie si è precisato che [redacted] ritardo è stato di 24 minuti, e che complessivamente l'aria condizionata era mancata nelle due carrozze per un'ora.

[redacted]

«Difendere la lingua piemontese»

La «Consulta per la Lenga Piemontèisa» ha incontrato ieri a Palazzo Lascaris alcuni parlamentari della regione, per sollecitare l'inserimento del piemontese nel [redacted] delle minoranze linguistiche da porre sotto tutela. Per sostenere il riconoscimento della lingua piemontese si è costituito un comitato al quale è possibile aderire scrivendo alla casella postale 313 -10100 Torino, inviando un fax allo 011798940 o telefonando ai numeri 03392100603 - 03392100604.

DOMANI

Un convegno Api sulla subfornitura

Domani, dalle ore 10, presso la sala convegni dell'Api, in via Pia[redacted] 123, l'Associazione piccole [redacted] medie industrie di Torino ha organizzato [redacted] convegno sul tema «La legge sulla subfornitura».

[redacted]

La protesta all'Olivetti finisce sul palcoscenico

Questa sera alle [redacted] 21 ai Giardini Reali va in scena la commedia tragicomica «Felice nel Paese delle meraviglie», metafora della storia della Olivetti di Scarmagno, azienda [redacted] 449 lavoratori in Cassa integrazione.

[redacted]

Bandito concorso europeo di design

La Regione e l'Unioncamere hanno bandito un concorso di design, intitolato «Designing craft Europe», aperto a tutte le circa 1500 realtà operanti in Europa nel settore. L'iniziativa vuole offrire una testimonianza delle capacità dell'artigianato piemontese.

La richiesta parte dal Pinerolese, capofila il sindaco di Cavour

«Vogliamo [redacted] vigili»

Ma la legge li nega ai piccoli Comuni

CAVOUR. Cresce un po' ovunque la preoccupazione per i furti nelle abitazioni, il momento è particolarmente critico: con l'avvicinarsi delle ferie si teme un aumento di attività da parte dei topi d'appartamento.

I sindaci del Pinerolese già in passato hanno affrontato questo argomento discutendone con le forze dell'ordine [redacted] con il prefetto, ma adesso da Piergiorgio Bertone, primo cittadino di Cavour, il Comune che è stato riconosciuto come capofila nella costituzione dell'Associazione dei Comuni della pianura del Pinerolese, si cerca di puntare alla modifica di una norma che non consente nei piccoli Comuni di utilizzare gli obiettori di coscienza come vigili urbani.

Gli organici del personale [redacted] sempre insufficienti e i vigili spesso vengono impiegati [redacted] numerose mansioni, molte di queste si svolgono negli uffici togliendo ore di lavoro per i servizi esterni che potrebbero, grazie ad [redacted] presenza più marcata sul territorio, prevenire molti furti.

«La normativa dà infatti la possibilità ai Comuni che hanno costituito il corpo di polizia municipale di impiegare gli obiettori ma nei centri minori come ad esempio [redacted] nostro - spiega il sindaco di Cavour - dove esiste solo il servizio di polizia municipale non è consentito accogliere quei giovani che hanno scelto di svolgere il servizio civile».

Per poter costituire un corpo di polizia municipale bisogna avere almeno sette vigili in organico. Adesso i sindaci della zona hanno deciso di preparare un documento da inviare al Consiglio dei ministri, all'Anci, l'Associazione nazionale dei Comuni d'Italia, al ministero della Funzione pubblica a quello della Difesa e dell'Interno.

«Chiediamo che la normativa venga rivista - dice il sindaco [redacted] Bertone - al fine di consentire anche ai piccoli centri come il nostro di poter usufruire degli obiettori».

Antonio [redacted]

A Sant'Ambrogio

[redacted] pensionato

SANT'AMBROGIO. Incidente mortale ieri alle 11 a Sant'Ambrogio sulla statale 25 sul tratto di corso Moncenisio. Una moto «Cagiva» [redacted] si è scontrata contro una «Fiat Punto»: l'urto è [redacted] violentissimo e l'automobilista, Giuseppe D'Agostino, 66 anni, pensionato, Sant'Ambrogio via Rosmini 8, ha perso la vita. Il motociclista invece, Ivan Benedetti, 26 anni, Sant'Ambrogio via Celle 14, si è procurato fratture [redacted] varie parti del corpo, ricoverato agli ospedale degli Infermi di Rivoli guarirà in 40 giorni. I carabinieri [redacted] Avigliana stanno ancora indagando per verificare le precise modalità dell'incidente. «L'unico dato certo - spiegano - è che la moto viaggiava a velocità elevata». La Punto stava uscendo da una stradina privata, all'altezza di corso Moncenisio 30, quando gli è piombata addosso [redacted] moto. Trasportato all'ospedale di Rivoli dall'ambulanza del 118, Giuseppe D'Agostino [redacted] deceduto poco dopo le 13.

Cerimonia a Mazzè

[redacted] del Rotary [redacted]

MAZZE'. Nel corso di una riunione conviviale del Rotary Club [redacted] Ivrea, guidata dal presidente Ettore Salvetti di Caluso, tenutasi l'altra [redacted] presso il Castello di Mazzè, è stata conferita al Vescovo di Ivrea, monsignor Luigi Bettazzi, la «Paul Harris», massima onorificenza del Club.

Alla serata hanno partecipato decine di soci. Tutti concordi nel riconoscere al religioso eporediese il merito di un'azione pastorale non sempre facile, che è uscita dagli stretti confini della diocesi che guida da trent'anni. E infatti, nella motivazione dell'onorificenza, si legge che monsignor Luigi Bettazzi è stato scelto «In segno di apprezzamento e riconoscenza per il suo tangibile [redacted] significativo apporto nel promuovere una miglior comprensione reciproca e amichevoli relazioni tra i popoli [redacted] tutto il mondo».

Per evitare incidenti

S. Mauro, [redacted] in piazza [redacted]

SAN MAURO. Dopo tante polemiche e proteste da parte della popolazione dell'oltrepò sammaurese per i numerosi incidenti, alcuni dei quali gravi, che da anni si stanno verificando in piazza Mochino, nei prossimi giorni saranno finalmente avviati i lavori in questa zona (e dovrebbero concludersi entro otto mesi) disposti dall'amministrazione comunale. E' prevista tutta una serie di interventi che miglioreranno la viabilità, [redacted] soprattutto la sicurezza per i pedoni; il guard-rail in lamiera in prossimità del ponte vecchio e di quello nuovo, via Roma e via Settimo, scomparirà per lasciare posto ad un'ampia rotonda «alla francese» con al centro una fontana, l'ampliamento della [redacted] pedonale e la posa di nuovi alberi. Con questo intervento gli amministratori contano di ridurre la velocità dei veicoli e rendere la circolazione più snella e ordinata.

Dovrebbero arrivare da strada dell'Arrivore nella zona del Villaretto

A fianco, bimbi del campo nomadi di strada dell'Arrivore che dovrebbe ■■■ trasferito al Villaretto. Sopra, l'assessore del Comune di Torino **Stefano Lepri**

«Non vogliamo i nomadi di Torino»

Borgaro, raccolta di firme contro il campo

BORGARO. Seicento firme per dire «no» al campo nomadi che dovrebbe sorgere al Villaretto, ai confini con il Comune di Borgaro. Ad opporsi sono i residenti della zona, preoccupati soprattutto per una possibile intensificazione della microdelinquenza. I nomadi, che il Comune di Torino intende trasferire, sono quelli di strada dell'Arrivore. Un campo che va assolutamente eliminato per lasciar spazio al parco che l'amministrazione torinese intende realizzare. ■ per discutere dello scottante argomento e confrontare le diverse posizioni, nei giorni scorsi, i rappresentanti dei due comuni si sono già incontrati. Ma ■ quanto pare ciascuna delle parti è rimasta ferma sulle sue posizioni. «Non siamo aprioristicamente contro un accampamento del genere - spiega il vicesindaco di Borgaro Claudio Dall'Omo - vogliamo semplicemente che sia ridimensionato come numero di ospiti e che ci vengano offerte serie garanzie ■ tutela della tranquillità ed incolumità dei nostri cittadini».

La sola ipotesi ■ trasferire il campo dell'Arrivore ai confini con Borgaro ha subito creato allarmismo e anche se p■■ ora la giunta torinese ■■■ ha ancora formalizzato la sua scelta, gli amministratori borgaresi hanno preferito mettere subito le mani avanti. «Torino ha un problema da risolvere? Lo risolva ■ non cerchi di scaricarlo ad altri». Questo ■ il pensiero ricorrente di chi vive al Villaretto.

«Purtroppo i nomadi evocano ■■ nostri concittadini - prosegue Dall'Omo - soltanto negatività. In effetti già la convivenza forzata, specie sulla navetta 60 tra borgaresi e zingari del campo di strada Aeroporto, è da sempre disastrosa. Senza contare gli atti di vandalismo effettuati al parco Chico Mendes». E proprio per avere un maggior controllo sul territorio, circa un anno fa, fu consegnata una petizione popolare ■ prefetto con la richiesta di una postazione fissa di polizia sul territorio.

«Il nostro dissenso - continua il vicesindaco di Borgaro - nasce innanzitutto dal numero di persone che troverebbero posto nel campo del Villaretto, si parla di circa 200 unità. Un numero sicuramente troppo elevato per poter ■■■ gestito e controllato dagli organismi preposti. A nostro parere sarebbe meglio realizzare più campi con meno persone».

Per discutere la questione ordine pubblico l'amministrazione borgarese ha anche chiesto un incontro con ■ prefetto. «Capiamo le perplessità e ■ preoccupazioni dei colleghi di Borgaro - replica l'assessore del Comune di Torino Stefano Lepri -. Finora, tuttavia, si tratta soltanto di una delle possibili ipotesi, anche se l'area del Villaretto ■ certamente molto interessante».

Prossimamente dunque, quando l'amministrazione Castellani deciderà se sarà il Villaretto la zona prescelta - cosa assai probabile - è possibile che a Borgaro riesploda la protesta dei cittadini. «Capiamo le difficoltà di impatto sociale che si creano in queste circostanze - dice ancora Lepri - ma vogliamo rassicurare i borgaresi: il campo che andremo ■ realizzare avrà tutte le caratteristiche di sicurezza per il vicinato. Prima di tutto sarà recintato e con ■■ unico ingresso e poi - conclude - ciascuna famiglia avrà a disposizione un servizio igienico ■ ■■■ applicato un rigido regolamento. Chi trasgredirà verrà immediatamente allontanato». Ma saranno sufficienti le rassicurazioni dell'assessore Lepri a far scendere la tensione al Villaretto? Per ora sembrerebbe proprio di no.

Nadia Bergamini

Venaria

Alla Lamer 60 posti a rischio

VENARIA. Nubi sul futuro della Lamer, la ditta di Venaria specializzata nella produzione di modelli in resina per il mercato aerospaziale. Una sessantina di dipendenti rischiano di rimanere disoccupati per il fallimento dell'azienda che da oltre 25 anni, tra alti e bassi e sotto nomi diversi, ■■■ una dei leader del settore. L'allarme parte dai sindacati che ■ alcune settimane trattano per cercare una soluzione con i vertici della Lamer.

«Stiamo tentando di concludere le operazioni per arrivare alla liquidazione al più presto senza ricorrere alla pratica del fallimento - spiega Giuseppe Iacovella, sindacalista della Fiom -. L'azienda ■ questo punto non ha più prospettive. Le commesse non mancano, ma, nel passato ci sono stati troppi errori nella gestione nonostante le piccole dimensioni della fabbrica di corso Novara abbiano sempre consentito una programmazione di lavoro serena».

Un'altra questione al tavolo delle trattative arriva nella ricollocazione dei 59 dipendenti, tutti qualificati con una preparazione ed una competenza specifica nel settore. I sindacati dovranno verificare con il liquidatore la possibilità del loro reinserimento in altre aziende della zona che operano nel medesimo campo. «Solo qualcuno potrà essere ricollocato tenuto conto che il mercato aerospaziale attualmente ■■■ attraversa un buon momento - avverte, però, Giuseppe Iacovella -. Non dimentichiamo inoltre che quasi la metà degli operai supera i 40 anni di età ■ spesso diventa complicato per il mercato occupazionale assorbire questa forza lavoro». **(g. gia.)**

Da lunedì 6

Autofréjus Chiusure notturne

SUSA. Per alcune notti l'autostrada A32 Torino-Bardonecchia rimarrà chiusa in Alta Val Susa per permettere alla ditta Ismes di effettuare dei lavori di misura «georadar» delle gallerie su incarico dell'Anas.

L'obiettivo è avere un quadro preciso dei luoghi prima dell'inizio dei lavori di restauro delle gallerie da parte della Sitaf. Prima cioè di aumentare l'altezza dei tunnel che, come ha scoperto il procuratore aggiunto Guariniello, sono tutti fuorilegge, ■■■ tutti più bassi rispetto alle misure previste dalle norme C■ Cnr ■ da una circolare della stessa Anas. In attesa di rimettere a norma ■ gallerie, il ministero dei Lavori Pubblici ha vietato la circolazione ai Tir con sagoma oltre i 4 metri.

Il direttore dell'A32 Ugo Jallasse ha quindi emesso un'ordinanza che regola la chiusura di alcune carreggiate dell'A32 nelle ore notturne.

In particolare ■ partire dalle ore 22 di lunedì e fino alle ore 7 del giorno 7 luglio rimarrà chiusa la carreggiata di monte (direzione Bardonecchia) tra il chilometro 35 (Susa) ed il chilometro 61,300 (Oulx Ovest). A partire dalle ■■ 22 del 7 luglio ■ fino alle ore 7 dell'8 luglio rimarrà chiusa la carreggiata di valle (direzione Torino) tra il chilometro 61,700 ed il chilometro 35. Analoga chiusura che interesserà alternativamente entrambe le carreggiate verrà effettuata dalle ore 22 dell'8 luglio alle ore 7 del 9, mentre dalle ore 22 del 9 luglio alle ore 7 del 10 luglio: prima ■■■ chiusa la carreggiata ■ valle (direzione Torino) dal chilometro 7 al chilometro 0,1 e successivamente la corsia in direzione di Bardonecchia dal chilometro 0,5 al chilometro 7 tra Rivoli ed Avigliana.

BIANCA **& NERA**

■ **RIVALTA, FURTO.** Singolare furto, ieri notte, nell'edicola di via Bianca della Valle 2, nel centro di Rivalta. I ladri hanno portato via decine di carnet di biglietti «formula» per i trasporti urbani dell'Atm e Satti. Il valore del bottino è di circa 15 milioni. Ora c'è il rischio che i biglietti vengano «riciclati» presso altri rivenditori o presso clienti disattenti.

■ **MONCALIERI, PORTE APERTE.** Monumenti e chiese a disposizione dei visitatori, oggi, a Moncalieri in occasione della manifestazione: «Città d'arte a porte aperte». Oltre alle visite guidate nelle chiese del centro storico ■ negli appartamenti reali del castello, ■■■ in funzione un servizio navetta da piazza Baden Baden, alle 10,15; 11,30; 15 ■ 16,30, per raggiungere le borgate di Palera e Testona.

■ ■■■ **MAURO, ASSESSORE.** A causa di molteplici impegni di lavoro, il vicesindaco e assessore ai Lavori pubblici e all'Urbanistica di San Mauro, Luigi Antonetto, ha rimesso nelle mani del sindaco Angelo Santoro ■ delega di assessore alla Viabilità e ai Trasporti, della quale si occuperà direttamente il primo cittadino.

■ **GRUGLIASCO, AIUTI.** Sei miliardi per aiutare oltre mille famiglie. Il Cisap, consorzio intercomunale dei servizi alla persona dei Comuni di Collegno e Grugliasco, prosegue la sua attività per realizzare progetti di assistenza e recupero per portatori di handicap, ■■■ni, minori e famiglie disagiate.

■ [illegible], [illegible] Una rotonda all'incrocio tra la statale 24 e via Venaria, a Collegno. Il consiglio comunale di Collegno ha approvato una variante al piano regolatore per migliorare il traffico all'altezza dello svincolo della tangenziale, anche in previsione della realizzazione del nuovo ponte sulla Dora.

■ **GRUGLIASCO,** ■■■■ Recital ■■■ gli attori del Viartisti (martedì alle 20,30, Teatro Peremprunер di Grugliasco in piazza Matteotti 39, ■■■ ingresso libero) tratto dal libro «Fuori dal Ghetto. Il 1948 degli ebrei» di Giorgina Arian Levi ■ Giulio Disegni.

CONSORZIO ACLI CASA

Per informazioni e prenotazioni: **via Perrone 3 bis - Tel. 549080-540164 - 10122 Torino**

Nuovo complesso residenziale in

TORINO

STRADA DEL MEISINO

(Corso Casale)

Ai piedi della collina, di fronte al Po, nel verde del Parco del Meisino, in esclusiva posizione panoramica. Si prenotano

Alloggi di varie dimensioni - Paramano esterno, serramenti in legno, vetri ■ camera, portoncini blindati, riscaldamento autonomo, videocitofono, predisposizione impianto allarme.

MUTUO SAN PAOLO "PRIMA CASA"

Visite in cantiere: mercoledì 16-19 - sabato 10-13

IN TORINO UNA NUOVA TORINO

BORGATA VILLARETTO

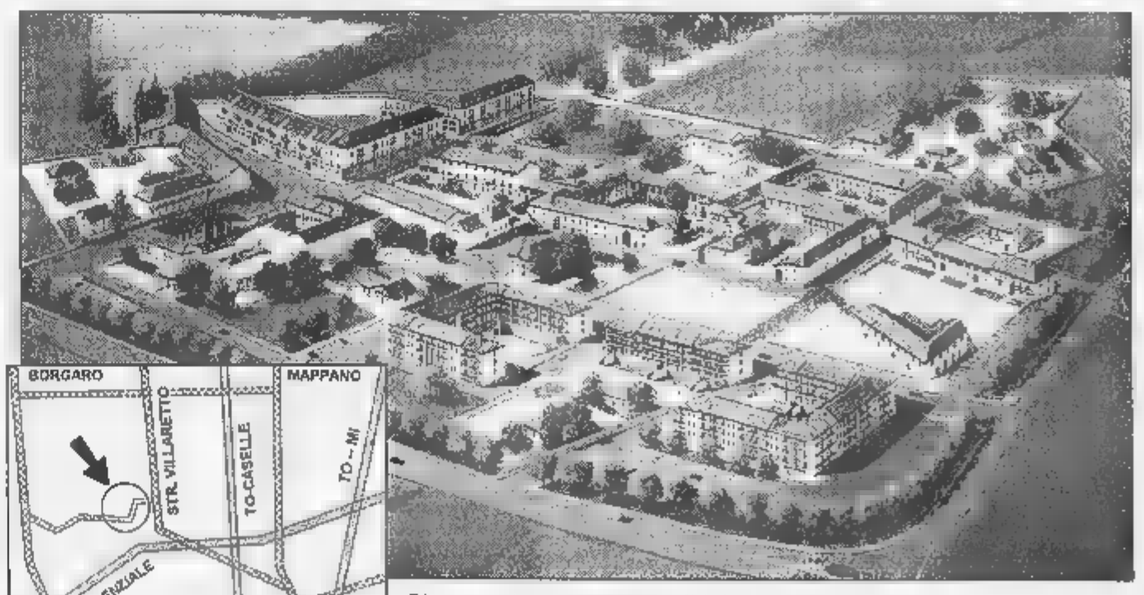

Si comunica ■ soci e agli interessati che sono aperte le prenotazioni di alloggi di varie metrature in un nuovo quartiere residenziale.

VISITE IN CANTIERE
MERCOLEDI 16 - 19,
SABATO E DOMENICA 10 - 13

PIENA PROPRIETÀ

NEL VERDE DEL PARCO DEL VILLARETTO RINASCE UN QUARTIERE IN CUI LA QUALITÀ DELLA VITA È L'ELEMENTO CARATTERISTICO.

Nuove costruzioni e ristrutturazioni in edifici ■ massimo tre piani fuori terra, giardini privati e pubblici, piazzette ■ ampi spazi pedonali, servizi, la vicinanza di un grande lago... e il centro di Torino a pochi minuti. La grande viabilità - tangenziale, superstrada di Caselle, str. Del Francese - consente spostamenti rapidi e sicuri.

Mutui agevolati per le ■■■ costruzioni. **Detrazioni fiscali 41%** per le ristrutturazioni. Costruiscono ■ Impresa Aldo Rasetto ■ Fabrizio Rasetto

Al Sestriere si assegnano i titoli continentali per le gare in montagna

Azzurri di corsa per il podio

Partecipazione record con atleti di 22 Paesi

Per evadere dal gran caldo cittadino, dalle code autostradali verso il mare e dalle delusioni portate [redacted] dal Mondiale [redacted] calcio, l'obiettivo odierno diventa il Sestriere, dove andrà in scena la 4ª edizione del Trofeo Europeo di corsa in montagna. Circa 150 atleti provenienti da ventidue nazioni (record di partecipazione) si daranno battaglia su un percorso molto selettivo che avrà il suo momento di massima difficoltà nell'ascesa al Monte Alpette (mt 2290). [redacted] se la giornata sarà come quella di ieri, lo spettacolo [redacted] anche la tintarella saranno assicurati.

Di fianco all'evento agonistico che caratterizzerà questa prima domenica di luglio, l'appuntamento di Sestriere può diventare anche una tappa importante per far sì che la corsa in montagna, specialità cenerentola, possa [redacted]sere ufficialmente riconosciuta dalla Iaaf, la federazione mondiale dell'atletica: «Se ne parla da tanto tempo, ma non se [redacted] è mai fatto nulla - riassume Bruno Gozzelino, segretario generale mondiale dell'International Committee Mountain Running -. I delegati delle nazioni presenti qui a Sestriere prenderanno posizione perché il problema venga affrontato al più presto». E così, finalmente, i vincitori delle rispettive gare potranno dichiararsi [redacted] tutto e per tutto campioni d'Europa.

Il Colle si prepara intanto a vivere l'ennesima grande giornata di sport e [redacted] mettere a disposizio[redacted] il percorso della classica Tre Funivie: le donne, la cui gara prenderà il via alle 11, si affronteranno su [redacted] percorso di km 7,850 (dislivello [redacted] 420 mt) con una sola salita all'Alpette, mentre gli uomini (inizio ore 12) dovran[redacted] bissare la faticaccia [redacted] sorbirsi [redacted] percorso lungo quasi il doppio (km 13,200) con un dislivello di 710 mt. Ulteriore difficoltà, quella di dover correre su un percorso misto costituito da prati, strade e mulattiere.

«Lotteremo per il successo sia in campo femminile che in quello maschile - dichiara il ct azzurro Raimondo Balicco -. Noi, con gli inglesi, i francesi e i portoghesi, [redacted] siamo trasferiti qui da circa una settimana per acclimatarci e non andare incontro a cattive sorprese. Vogliamo centrare quel successo individuale che ci è finora sempre sfuggito, pur avendo vinto in tre occasioni su sei la classifica per nazioni».

Ci proveranno quindi Lucio Fregona, Antonio Molinari e Marco De Gasperi - già campioni mondiali tra il [redacted] e il '97 -, oltre all'esordiente Roberto Porro. Tra le donne ha discrete speranze (nonostante una caduta venerdì in allenamento, che le ha procurato escoriazioni) la torinese Flavia Gaviglio, 35enne della Sisport giunta 44ª ai Mondiali di cross di Marrakech dello [redacted] marzo. Il percorso le si addice, dal momento che l'ha già vista vincitrice nel[redacted] ultime due prove tricolori. Il quartetto è completato dalla bresciana Maria Grazia Roberti, seconda nel '96 e campionessa italiana in carica, da Rosita Rota Gelpi, sesta agli ultimi mondiali di corsa in montagna, e da Pierangela Baronchelli, al debutto in maglia azzurra.

La giornata si aprirà alle 9 con una gara open (categorie Assoluti, Amatori e Veterani), cui prenderanno parte circa 500 appassionati. La distanza sarà, anche in questo caso, di km 7,850. Per tutti, un consiglio da parte del dott. Prunelli, medico degli [redacted]: «Correre in progressione, senza troppi scatti [redacted] cambi di ritmo. L'aria rarefatta potrebbe altrimenti giocare brutti scherzi». [redacted], [redacted] possibile, cercare di godersi anche il panorama.

Domenico Latagliata

Flavia Gaviglio è uno dei punti di forza della squadra italiana femminile: torinese, 35 anni, è tesserata dalla Sisport Fiat e nello scorso marzo ha ottenuto [redacted] buon piazzamento ai Mondiali di cross classificandosi al 44° posto

[redacted]

A Torrazza Piemonte

[redacted]

L'avvenimento di maggior rilievo della domenica ciclistica piemontese è costituito dal Trofeo Ristorante Gronchi, inedita gara riservata agli Juniores che [redacted] svolge in mattinata (partenza alle [redacted] a Torrazza Piemonte. Organizzata dagli sportivi locali con la collaborazione tecnica dello Sport Club Madonna di Campagna-Gios, la gara si disputa su un circuito completamente pianeggiante di poco più di 12 km (Torrazza-Bivio Chivasso-Casabianca-Rondissone-Torrazzo) che i concorrenti dovranno ripetere 10 volte, per complessivi 121 km. Il più atteso tra i corridori al via è sicuramente Marco Manera, diciottenne portacolori della società organizzatrice, che abita proprio a Torrazza [redacted] che darà anche l'anima pur di ben figurare sulle strade di [redacted] E' facile prevedere che tutti i corridori [redacted]l Madonna di Campagna oggi gareggeranno in appoggio all'enfant du pays, il quale tuttavia troverà avversari temibili soprattutto nei ragazzi del Sassi-Katoxyn, della Lucchesi-Rostese e dell'Ucab di Biella.

Le altre due gare del cartellone regionale si disputano in provincia di Novara: gli Allievi sono di [redacted] a Pogno (km 66, via alle 9,30), gli Esordienti [redacted] Fontaneto d'Agogna (doppia gara, km [redacted] e 44, prima partenza alle 9,30). I dilettanti della Brunero, infine, [redacted] misurano a Vigevano nella classica Freccia dei Vini, internazionale per Elite e Under 23. [f. b.]

HOCKEY PRATO [redacted]

Oggi gioca a Cagliari

Il [redacted] può festeggiare [redacted]

D'accordo che nello sport tutto è sempre possibile, ma [redacted] questa sera il Cus femminile [redacted] dovesse centrare la promozione in serie A si tratterebbe davvero [redacted] una clamoro[redacted] sorpresa. Vinto nettamente (11-1) con il Ferrini Cagliari il match di andata sul proprio campo, la squadra allenata da Picco potrebbe permettersi il lusso di perdere con 8 reti di scarto in Sardegna [redacted] festeggiare ugualmente l'addio alla serie cadetta.

Le cussine, in buona sostanza, sono davvero ad un passo [redacted] mantenere quello che sembrava scontato fin dall'inizio dell'anno: la risalita nella massima serie. Il Cagliari ci proverà, è indubbio, [redacted] difficilmente il fatto di giocare in casa permetterà alle isolane di annullare il gap accusato otto giorni fa. «Tornare con un risul[redacted] positivo - afferma Picco - significherebbe l'anno prossimo poter nuovamente schierare sia la squadra maschile [redacted] quella femminile [redacted] serie A. Siamo vicinissimi alla meta».

Per preparare al meglio l'incontro odierno, il Cus ha affrontato in settimana la nazionale italiana sul campo di Via Panetti: hanno vinto ovviamente le azzurre per 5-0, ma le torinesi, sfruttando anche l'apporto della neozelandese Provan e dell'olandese Meyer, giunta proprio nelle fasi finali della stagione, non si sono fatte travolgere. Difficile possa accadere oggi, pur nel caldo torrido della Sardegna. [d. l.]

[redacted]

SPORT [redacted]

■ **CALCIO,** [redacted] **JUVE.** Sono circa 30 mila le tessere vendute dalla Juventus da quando, il 22 giugno, ha preso il via la campagna abbonamenti 1998-99. Restano a disposizione altri 15 giorni (dal 6 al 22 luglio) in cui sarà possibile presso l'atrio d'onore dello Stadio delle Alpi, [redacted] rinnovare i [redacted]hi abbonamenti sia sottoscriverne di nuovi. Le postazioni di vendita osservano i seguenti orari: dal lunedì al venerdì 9-13 e 14,30-18; il sabato 9-13.

■ **TWIRLING EUROPEO.** Si disputa oggi a Portmund, in Inghilterra, [redacted] finale individuale dei campionati europei. L'Italia ha [redacted] suo punto [redacted] forza nella senior Natascia Annaloro (Settimo), già campionessa continentale junio[redacted]. Prestazioni di valore [redacted] attendono anche dalla giovanissima Barbara Benedetto Mas (Mathi) fra le juniores e [redacted] Alex Franco (Mathi) e Luca Lubrano (Castelnuovo Don Bosco) negli juniores maschili.

■ [redacted] Alla piscina olimpica stamane (gare ore 9,30 e 15,30) si assegnano i titoli regionali esordienti categoria B.

■ **BASKET, TASSONE FAVORITO.** Domani, dalle 16 alle 18 presso la palestra Riv, la Kappa disputerà un allenamento con tutti i propri giovani ed alcuni giocatori di Varese [redacted] vista della prossima stagione. Sempre per domani [redacted] prevista [redacted] nomina dell'allenatore: favorito Guido Tassone, in seconda battuta Enrico Marietta.

■ **PODISMO, GARE ODIERNE.** Si disputa [redacted] «CorriGrugliasco» di 8 km (ritrovo alle 8 in piazza Matteotti). Per il campionato canavesano è [redacted] programma la [redacted] Elisabetta-Quinzeina (6 km, ore 9,30) mentre a Chiusa [redacted] Michele si gareggia nel Giro del Benale (7 km, ore 10,30), libero a tutti.

Calcio: novità nelle «Primavera» del prossimo anno

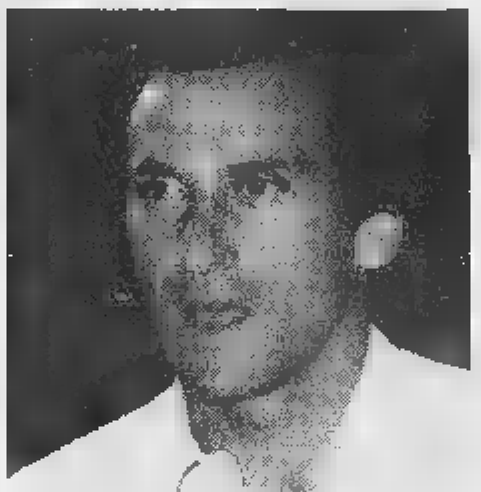

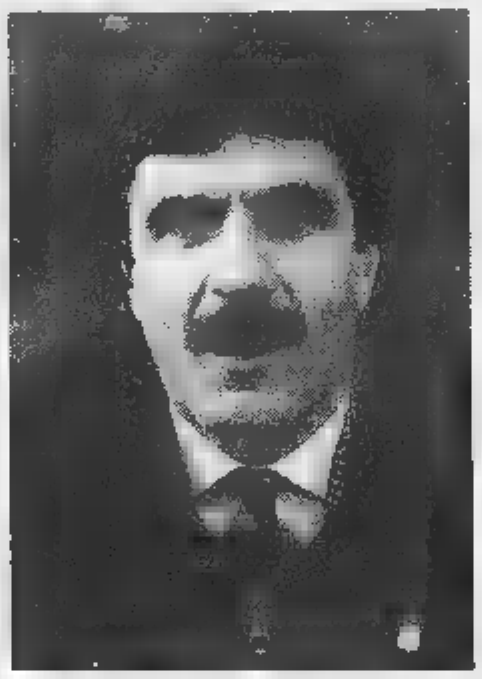

Da sinistra Beppe Furino, che lascia dopo più di un decennio la Juventus nella quale ricopriva il ruolo di responsabile tecnico del settore giovanile, e Claudio Sala, confermato invece dal Torino alla guida della Primavera

Juve e Toro impegnate a rinforzare i loro vivai

La Juventus nel segno della rivoluzione, il Torino nel segno della continuità. Due aspetti diversi che caratterizzano le strategie dei due maggiori settori giovanili torinesi. Cambia decisamente timoniere e rotta la Primavera bianconera, mentre viene rafforzata e consolidata quella granata.

[redacted] Dopo più di un decennio di fedele milizia bianconera, se ne va Beppe Furino, ex capitano e bandiera della Juventus Anni Settanta e Ottanta che ricopriva il ruolo di responsabile tecnico del [redacted] giovanile bianconero. Al suo posto è stato chiamato Giorgio Perinetti, che ha lavorato con Torino, Napoli e Roma e che da sempre è rimasto in ottimi rapporti con Moggi. Ed è stato proprio il direttore generale [redacted] volerlo in bianconero. Al suo fianco [redacted] Ceravolo che già lavorava con Furino. Confermato quale responsabile [redacted] tutto [redacted] settore Sergio Secco.

Rivoluzione anche sulla panchina: dopo tre stagioni lascia Salvatore Jacolino (che [redacted] diventato l'allenatore della Viterbese in [redacted] C2). Al suo posto è stato promosso dalla formazioni Allievi Nazionali Giampiero Gasperini.

Sul fronte giocatori da segnalare le cessioni di Aronica (Reggina), Giandomenico (Venezia), Cingolani (alla Ternana di Cuccureddu), Zazzetta (Pisa), Nicoletto (Alessandria), Nardi (Carpi) e Lembo (Borgosesia). Per quanto riguarda gli acquisti, ecco i rientri del portiere Dan (Sambenedettese), che si aggiunge [redacted] quelli di Renaldini, Veneruz [redacted] Campese.

Il raduno è stato fissato per il [redacted] luglio, la prima tournée a Malta in agosto.

[redacted] Grandi progetti e soprattutto grandi ambizioni per la Primavera di Claudio Sala. Il tecnico era richiesto da molte squadre professionistiche, [redacted] i ritorni di Pavarese [redacted] Mondonico sono stati determinanti per la decisione dell'ex «poeta del gol» di rimanere sulla panchina dei giovani granata. Il responsabile Gigi Gabetto gli affiderà una squadra sicuramente competitiva, in grado di poter ripetere i successi ottenuti in passato. Non ultimo quello nel torneo di Viareggio, che ha visto la squadra [redacted] Sala primeggiare proprio nell'edizione del 50° anniversario festeggiato nel febbraio scorso. Confermato anche lo staff tecnico con Pigino allenatore in seconda [redacted] Corgiat preparatore atletico. Cambio invece del medico e del massaggiatore: Giacchino [redacted] Barbagiovanni sono stati infatti promossi in prima squadra, al loro posto ecco Oliviero Zamperone, medico proveniente dalla Primavera della Juventus, [redacted] il massaggiatore Scofet dalla formazione Allievi granata. Confermato l'accompagnatore che sarà anche quest'anno Apo Tantardini.

Lasceranno la Primavera [redacted] portiere Paoletti, i difensori Ficco e Caponi, il centrocampista Alessi e l'attaccante Tiribocchi, quest'ultimo promesso al Savoia insieme con Alessi. Sono stati acquistati l'attaccante Broccanello (Reggiolo), i centrocampisti Amenta (Sangiovannese) e Tenzone (ProInter Bari) e il difensore Palmitessa (Alcione Milano). Rientreranno per fine prestito Commisso (Casale), Vago (Chieri), Pregnolato e Somma (Pro Vercelli). Da definire ancora la posizione del difensore Corallo che potrebbe andare [redacted] Verona quale parziale contropartita per la punta Aglietti che Mondonico ha richesto per la prima squadra.

Il tecnico di Rivolta d'Adda ha poi inserito nell'elenco dei convocati per il ritiro della prima squadra anche Comotto, Lazzeri, Semioli e Pellissier, che probabilmente [redacted] poi [redacted] disposizione di Sala per la squadra Primavera, pronti ad essere aggregati alla prima squadra qualora Mondonico ne avesse necessità. Soltanto il promettente Comotto potrebbe passare definitivamente nel gruppo della prima squadra, a conferma della fertilità che da sempre contraddistingue il settore giovanile granata.

Aurelio Benigno

[redacted]

Ospiti del club bianconero

La Juventus ospiterà, da domani al [redacted] luglio, 210 bambini e ragazzi bosniaci provenienti dalla scuola di calcio di Sarajevo «Beta Club Bubamara». In età compresa tra i [redacted] e i 17 anni, parteciperanno, in turni di 70 alla settimana, [redacted] uno stage diretto da alcuni allenatori del settore giovanile della Juventus, presso la Scuola di calcio di Limone Piemonte.

Fondato nel '94, il «Beta Club Bubamara» conta al momento un totale di [redacted] calciatori in erba, di cui 50 hanno perso [redacted] o entrambi i genitori nella recente guerra. Le finalità non sono solo di ordine sportivo, in quanto al suo interno operano anche psicologi e psichiatri che [redacted] di aiutare i ragazzi a superare i traumi causati dalla guerra. Il direttore della scuola [redacted] Predrag Pasic, ex giocatore della nazionale jugoslava che ha militato nel Sarajevo e nello Stoccarda ed è stato anche selezionatore della nazionale giovanile.

Ford COMMERCIALI KM Ø

NON TEMIAMO CONFRONTI!

FIESTA WINDOW VAN
1.8D 60 HP - Port. utile Q.li 3,30 - 15,5 Km/litro
Listino [redacted] mano L. 17.000.000
nostro prezzo L. 14.980.000

FORD [redacted]
1.8D - 60HP - Portata Q.li 5,10 - Volume m. cubi 2,8
Listino chiavi in [redacted] L. 18.336.000
nostro prezzo L. 16.490.000

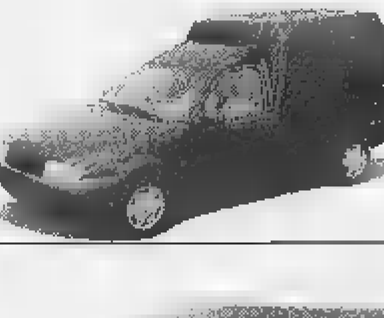

FURGONE TRANSIT [redacted] RIALZATO
2.5 Diesel - Iniezione diretta - 76 HP - Serv[redacted]
Portata [redacted] - porta post. doppio battente
Listino chiavi in [redacted] L. [redacted]
nostro prezzo L. 24.980.000

TRANSIT 150 AUTOCARRO
2.5 D - 76 HP - Iniezione diretta - servosterzo
cassone fisso in lega leggera - Dim. m. 3,25 x 2,10 x 3,0 - Portata utile Q.li 14,30 - Ruote gemellate
Listino chiavi in mano L. [redacted]
nostro prezzo L. 28.980.000

[redacted] 150 [redacted] VOLUME TETTO [redacted]
2,5 D - 76 HP - iniezione diretta - servosterzo
m. cubi 10,30 - Portata utile 14,90
Listino chiavi in mano L. [redacted]
nostro prezzo L. 30.925.000

[redacted]
2,5 D - 76 HP - Iniez. diretta - Servosterzo
Dim.: m.3,30 x 2,00 x 35 - Capacità m. cubi 2,10
Ruote gemellate
Listino chiavi in mano L. 37.807.000
nostro prezzo L. 30.680.000

ULTERIORI AGEVOLAZIONI [redacted] CHI GIA' POSSIEDE ALMENO 3 AUTOVEICOLI (ANCHE AUTOVETTURE)

Ford Euromotor DIVISIONE VEICOLI COMMERCIALI
C.SO GROSSETO, 318 - TORINO - TEL. 011/739.53.53 SABATO APERTI 9.00-12.30 / 15.00-19.30

ifas GRUPPO Dal 1951, auto e servizi

IFAS GRUPPO COMMUNICATION

Due attesi lavori teatrali ad Alpignano e al Mausoleo della Bela Rosin

Sesso e amorosi legami reali

Jacopo Fo ci «parlerà» di Zen

Il sesso spiegato senza inibizioni e gli amorosi legami del primo re italiano. Diverse proposte teatrali per i prossimi giorni, con due attesi appuntamenti: con Jacopo Fo, secondo ospite di «Ad ovest di Paperino» [redacted] Assemblea Teatro che debutta con un nuovo spettacolo.

ALPIGNANO. Domani alle 21,30, nell'Area campo sportivo Allende di via Migliarone, Fo jr. intratterrà il pubblico sul tema «Lo Zen e l'arte [redacted] far l'amore» (biglietti a 15 mila lire (informazioni allo 011/317.4997). La serata è inserita nel cartellone di «Smemoranda Comic Festival-Ad Ovest di Paperino» organizzato da Biancaneve-Hiroshima mon Amour e Cinemania Zelig & Co. Il sesso, tra storia, pratica, geografia e filosofia, è tema caro all'autore e intreprete della conferenza-spettacolo [redacted] programma. Negli anni, infatti, Jacopo Fo ha sfornato un best-seller, dal più esplicito titolo «Lo Zen e l'arte di scopare», oltre all'«Enciclopedia del sesso sublime». Mentre il suo spettacolo ha solcato teatri e teatrini della Penisola, approdando pure in tv [redacted] RaiDue. Tra didascalismo [redacted] ironia, divagazioni trascendenti e dettagliatissima, prosaica immanenza, l'erotismo e dintorni [redacted] scandagliato in tutta la sua varia fenomenologia. Il vate dell'accoppiamento armonioso promette, senza falsi pudori, «uno spettacolo sul [redacted], perversioni, deviazioni e atti di libidine».

MAUSOLEO BELA [redacted] Nel nuovo spazio Area Teatro di «Giorni d'estate», in strada Castello di Mirafiori 140, debutta domani alle 22, «Pazze regine», nuovo titolo [redacted] Assemblea Teatro, la trentennale compagnia che cura la programmazione teatrale al Mausoleo. Lo storico contesto sembra [redacted] più idoneo ad ospitare lo spettacolo: davanti al pantheon che ricorda la moglie morganatica [redacted] di Vittorio Emanuele II, sarà rievocata la [redacted] vita e la sua storia d'amore con il re d'Italia. Il titolo al plurale allude, oltre che alla Vercellana (poi contessa [redacted] Mirafiori), anche a Laura Bon, nota attrice dell'epoca, che fu l'altra risaputa «sovrana» del cuore del re. «La vera storia di Rosa Vercellana e Laura Bon» è, infatti, il sottotitolo dell'allestimento, diretto da Renzo Sicco e Lino Spadaro (testi dello stesso Sicco [redacted] Fabrizio Arrivas). In scena, tra gli altri, Gisella Bein, Giovanni Boni, Roberta Triggiani [redacted] Gianni Bissaca.

GIARDINI [redacted] Stasera alle 21 va in scena «Felice nel paese delle meraviglie», spettacolo dedicato alla storia della «OP Computers» di Scarmagno, azienda che conta oggi 1350 dipendenti, 449 dei quali in cassa integrazione. La messinscena è stata scritta e realizzata dagli stessi dipendenti della «OP Computers», denominatisi per l'occasione Precaria Compagnia. Fra i sostenitori dell'inziativa, il regista Gabriele Lavia, direttore dello Stabile.

[redacted] Nel teatro di Grugliasco, oggi alle 21, in scena «Delitto retrospettivo» di Agatha Christie, allestito dai neo-diplomati allievi di Accademia Attori, diretti da Sergio Chiorino. [si. fr.]

A fianco, Rosa Vercellana moglie morganatica di Vittorio Emanuele II
Sopra, Jacopo Fo in scena domani sera

[redacted]

Concerto dell'americana Levine

Note di flauto tra fotografie

Gli appuntamenti musicali di oggi e domani mettono [redacted] evidenza due artiste di valore.

Stamane alle 11 si registra una «tappa» dell'iniziativa **Musiche in mostra '98**, che accomuna la proposta concertistica e le immagini fotografiche. L'evento [redacted] in programma alle 11 nel Museo della Fotografia Storica e Contemporanea di via Avogadro 4; qui [redacted] flautista americana Carin Levine presenterà una ampia scelta di musiche contemporanee (composte da Casti, Cresta, Donatoni, Ada Gentile, Manzoni, Maderna, Scelsi [redacted] Taglietti), per «accompagnare» la visione della mostra fotografica «Incanto Natura: il Monferrato» di Bruna Biamino. L'iniziativa musicale è dell'Associazione culturale Rive Gauche. L'altro spettacolo è in cartellone domani sera alle 21 nel **Piccolo Regio**. E' la riproposta, [redacted] ingresso libero, del più complesso tra i sei concerti già presentati al pubblico per la [redacted] Il Regio Itinerante. Si tratta della «Histoire du soldat» di Igor Stravinskij, che quest'anno ha addirittura imperversato nelle sale torinesi. L'allestimento del Regio è un piccolo miracolo artistico, visto che le già ridotte dimensioni dello spettacolo in sè hanno dovuto fare ulteriormente i conti con i problemi di budget del Teatro. Così il regista Luca Valentino ha inventato una «riscrittura» in cui i vari personaggi si concentrano in un unico interprete, che in questo caso è la versatile Paola Roman in [redacted] tuttofare.

Con lei, diretti da Silvio Gasparello, ci saranno i sette strumentisti previsti dalla piccola ma stupenda partitura: Marco Polidori (violino), Davide Botto (contrabbasso), Alessandro Dorella (clarinetto), Giampiero Ganau (fagotto), Ivano Buat (tromba), Vincent Lepape (trombone), Ranieri Paluselli (percussioni).

Leonardo Osella

[redacted] flautista americana Carin Levine

APPUNTAMENTI qua e là

INIZIATIVE

[redacted] Oggi dalle 9 alle [redacted] in piazza Palazzo [redacted] Città, è allestito il tradizionale «Mercatino [redacted] erbe», con i prodotti tipici dell'agricoltura piemontese, organizzato dalla Federazione Provinciale Coltivatori Di[redacted] di Torino.

[redacted]O. Stamane alle ore 11 [redacted] Giardini Sambuy, in piazza Carlo Felice, esibizione [redacted] banda musicale, mentre alle 18 consueto appuntamento [redacted] l'«aperitivo» musicale [redacted] Nino La Piana.

[redacted] **ETA'.** Domani alle [redacted] al Circolo Beni Demaniali, in via Verdi 9, l'associazione «Il Tempo di Alice» organizza una festa per la terza età [redacted] ballo liscio e musiche latino-americane. Occorre prenotare [redacted] numero 011/837.732.

[redacted] Domani alle 20,30 [redacted] Tesoriera, in [redacted] Francia 192, il Laboratorio [redacted] tango argentino presenta [redacted] stage [redacted] avvicinamento per principianti. Dalle 21 alle 23 lezioni con gli insegnanti Patrizia Pollarolo e Carlo Margiocchi

LA LOCANDIERA. Domani alle 21 al [redacted] «Il Cortile», in via Stradella [redacted], l'associazione culturale «Il Borghiere» propone l'allestimento de «La Locandiera». L'ingresso è libero.

[redacted] **BIELORUSSI.** Domani alle 10,30 al Parco del Valentino, all'incrocio [redacted] viale Virgilio e viale Mattioli, il Circolo Ecopolis di Legambiente organizza una festa per i bambini bielorussi che con il «Progetto Cernobyl» hanno soggiornato a Torino per quattro settimane (in caso di maltempo [redacted] terra nella sede del circolo, in via Berthollet 43). Altre infor[redacted] 011/669.39.88.

INCONTRI

DIAPOSITIVE. Domani alle 21 all'Associazione Aemetra, [redacted] via Principessa Clotilde 77, serata per discutere su «Un pianeta di cui fare scempio?», con proiezioni di diapositive. Interviene Valerio Sanfo. Informazioni allo 011/437.56.69.

[redacted]

EXTRA MOENIA. [redacted] oggi [redacted] 4 [redacted] alla Cascina Molines, sede della Biblioteca Civica di Giaveno, [redacted] allestita la mostra «Extra Moenia», con selezione di materiale scientifico proveniente dalle collezioni del Museo Regionale di Scienze Naturali [redacted] da collezioni universitarie. Una mostra itinerante che offre più sezioni: botanica, entomologia, mineralogia, geologia, pterografie, paleontologia e zoologia. Orario: [redacted] i gironi dalle 10 alle [redacted] e dalle 15 alle 19 escluso il lunedì. Telefono 011/936.42.50.

CORSI

[redacted] **PSICOLOGI.** Iscrizioni aperte [redacted] Centro Studi in Psicologia e Scienze umane Logos per il [redacted] preparazione all'esame di Stato per psicologi. Le lezioni si terranno, [redacted] settembre, [redacted] libreria Legolibri, in via Maria Vittoria 31, in orario preserale. Informazioni allo 011/54.30.23.

MANIFESTAZIONI

CONTRO IL RAZZISMO. Oggi, dalle ore 16, la Polisportiva Centrocampo [redacted] il Cic, in collaborazione [redacted] Radio Flash 97.6, organizza «F[redacted] un goal al razzismo», festa multietnica che [redacted] terrà dalle ore [redacted] nel centro sportivo [redacted] via Petrella 40 (traversa [redacted] via Bologna). Ci saranno un incontro [redacted] calcio [redacted] 7, danze africane, musica latino americana, gospel [redacted] merenda sinoira [redacted] buffet freddo. Altre informa[redacted] allo 011/562.77.88.

IL [redacted]

Giulio Berutto abita a Venaria ma è sempre in cammino sui monti per poi raccontare un itinerario

SE qualche decennio fa Giulio Berutto (che abita a Venaria), il più cocciuto, puntiglioso, infaticabile redattore di guide di montagna, si fosse applicato un [redacted]tapassi alla caviglia, avrebbe certamente mandato decine di volte fuori scala lo strumento. Perché di passi in montagna Berutto ne ha fatti a milioni, consumando un numero imprecisato di scarponi, scapicollandosi per sentieri e pietraie, ghiacciai [redacted] morene, [redacted] firmando una decina [redacted] guide precise, affidabili, documentate, e controllate di persona. Ha cominciato nel '77 e ciascun titolo ha avuto più edizioni, per un totale di 30/40 mila copie in circolazione. Non solo, ma è stato fra i fondatori della Rivista della Montagna nel 1970, ed [redacted] ancora fra i collaboratori.

La prima salita memorabile la fece a 19 anni: Mon[redacted] per la via normale con l'oratorio di Venaria. Da allora non si è più fermato. Ancora oggi, a 65 anni suonati, ha l'energia e la voglia di un giovanotto, [redacted] se c'è da camminare è in grado di far «tirar l'ala», come dicono gli alpini, a fior di escursionisti più giovani. Il [redacted] metodo di lavoro è semplice [redacted] totale: va a vedere sul posto, telefona per controllare indirizzi [redacted] situazioni (nuovi rifugi, posti tappa, sedi di parchi), fotografa, disegna vette e pareti, scrive le relazioni, calcola i tempi. Ma non è finita. Perché segue ancora tutto il lavoro in tipografia, allunga [redacted] accorcia i pezzi a seconda dell'impaginazione, corregge le bozze, controlla le cartine. Ed [redacted] ovvio che alla fine il guadagno è risibile in confronto al lavoro svolto, che richiede in media quattro anni di applicazione. Ma la passione è più forte [redacted] qualunque conto economico e tanto basta.

Berutto compila guide di montagna

Redattore di guide ne ha compilata una nuova sui dintorni di Torino

L'ultimo lavoro è in distribuzione in queste settimane, e fa parte della nota collana dell'Istituto Geografico Centrale (IGC, sede a Torino, via Prati 2), e ha per titolo «Parchi riserve e Prealpi, 153 itinerari intorno [redacted] Torino», 61 itinerari nei parchi, 57 gite nelle Prealpi, 20 escursioni in mountain bike, 15 gite in bici (320 pagine, 28 mila lire). Ci sono non solo i parchi montani come l'Orsiera, la Val Troncea, il Gran Bosco [redacted] Salbertrand, l'Orrido di Chianocco, [redacted] anche quelli di pianura come quello della Rocca di Cavour, Stupinigi, la collina morenica di Rivoli, il bosco del Vaj, [redacted] Mareschi di Avigliana, la Mandria [redacted] così via.

«Una guida per tutte le stagioni - dice Berutto - perché tanti itinerari sono a b[redacted] quota e quindi percorribili anche [redacted] inverno, magari con qualche spruzzata di [redacted]. Una nota al volumetto preciso: «Tutti gli itinerari sono stati percorsi dall'autore con il massimo scrupolo». [redacted] n'è abbastanza per occupare una stagione dopo l'altra fin oltre il Duemila.

[redacted] **Scagliola**

La Fiera di Ivrea

Alla ricerca di un cavallo da premiare

Oggi a Ivrea si svolge la **Fiera Equina**. In Canavese l'allevamento e il commercio dei cavalli, che hanno fatto di questa zona nel secolo scorso una delle principali piazze per l'importazione dei puledri dall'Est europeo, sono stati particolarmente fiorenti sino agli Anni Cinquanta. Stamane, alle ore 9, un centinaio di allevatori raduneranno in piazza del Rondolino i loro migliori esemplari, che nel corso della giornata saranno esaminati dalla giuria.

Dalle 10 alle 17, l'intero centro storico di Ivrea verrà ravvivato da figuranti in costumi tradizionali che faranno rivivere gli antichi mestieri, mostrando come funzionavano strumenti [redacted] mano per la lavorazione della terra; quindi, spazio anche alle prime rudimentali macchine agricole dotate di motore a scoppio.

Alle 17, gli allevatori, [redacted] i loro animali si sposteranno da piazza del Rondolino alla piazza di Città, dove si terrà la premiazione dei cavalli ritenuti più belli. [p. br.]

MANGIAR bene

a cura di Edoardo Ballone

Sull'Alto Monferrato

Cene piemontesi [redacted] ruba-galline

Graziosa, davvero graziosa. La **Cròta 'd Calòs** è un'osteriola conficcata nei freschi tufi dell'ex palazzo municipale di Calosso, nell'Alto Monferrato, e inaugurata proprio un mese fa nelle due stanze che in periodi lontani facevano da prigione per i ruba-galline. Oggi [redacted] soggiorno in questo locale è certamente più piacevole con Piero Ferrato ai tavoli e Patrizia Piccino in cucina. Entrambi giovani, hanno deciso [redacted] fare cucina strettamente piemontese con pignola ricerca di vecchie ricette «della nonna». Come il coniglio all'ortolana [redacted] trito di verdure [redacted] la gallina alla cacciatora (evidentemente qui la parola «gallina» è [redacted] casa).

[redacted] pranza e si cena [redacted] lunghi tavoli che possono comunque essere «personalizzati» e per il periodo estivo, sulla piazzetta c'è pure un dehors aperto alle frescure [redacted] alle strepitose colline del vino. Già, il vino. Ferrato è un ex enotecaro che [redacted] dare del tu a Bacco, [redacted] qui lo dimostra. Nella «cròta» soggiornano vini di [redacted] produttori della zona di Calosso con epifania di Barbera, Dolcetto, Moscato. A proposito, perché [redacted] c'è in lista [redacted] Forteto della Luja, prestigioso Moscato Passito di Loazzolo? La sua presenza è doverosa in questa «cantina» dalle golose ambizioni.

A Calosso [redacted]
Via Cairoli 7
Aperto da un mese
Specialità: agnolotti al plin
[redacted] **mila lire** senza vini
Ch. merc.; tel. 0141/85.32.32

Giorni d'estate

Si fa cabaret ma se volete c'è la banda

Animazione per bambini, ballo liscio, un po' di musica e di [redacted]nema oggi per i «Giorni d'Estate». L'ormai tradizionale rassegna estiva a cura del Comune propone una domenica fitta di appuntamenti.

PARCO GIO', parco Michelotti in corso Casale.
Ore 14,30: animazione con «Avventura: il ponte sospeso».
TRA CULTURA E [redacted] **LISCIO**, parco Michelotti in [redacted] Casale.
Ore 15: musica con il Trio Maca[redacted]na.
Ore 17: merenda per tutti.
Ore 20: allo «ZuBù Music Restaurant», buffet [redacted] prezzo fisso a 20 mila lire.
Ore [redacted]: allo «ZuBù Cafè», musica dal [redacted].
PORTICI [redacted] **LINGOTTO**, in via Nizza 262.
Ore 16: concerto rock dei Pointbreak.
[redacted] **DEL** [redacted]
Ore 18,30: concerto rock [redacted] Modo Lidio [redacted] Elena Roggero per «La luna nel Po».
PARCO [redacted]
Francia 192.
Ore 21: «Espressamente», teatro laboratorio.
MUOVITIPOSITIVO, in piazza d'Armi.
Ore 21: [redacted] concerto di Niccolò Fabi.
[redacted] **PO**, corso Moncalieri 18.
Ore 21: intrattenimento musicale.
[redacted] **FILIPPO**, via Maria Vittoria 7.
Ore 22: proiezione del film «Il grande Lebowski» con Jeff Bridges e John Goodman.
ARENA METROPOLIS, viale Boiardo 24 al parco del Valentino.
Ore 22: proiezione del film «Tre uomini e [redacted] gamba» con Aldo, Giovanni e Giacomo.
PIOSSASCO, piazza Pertini.
Ore 11,30: sfilata per le vie con concertone finale per «Piossasco in musica».
[redacted] Arena centro.
Ore 14,30: un concerto bandistico.
[redacted] **MAURO**, cortile scuola N. Costa.
Ore 21: la compagnia Volti Autonomi mette in [redacted] «Pautasso Antonio esperto in matrimonio».
[redacted] cortile San Giacomo.
Ore 21,30: spettacolo [redacted] il duo cabarettistico Marco e Mauro e il gruppo Artemide.
[redacted] via Rosmini [redacted].
Ore 21,30: «Il malato immaginario», spettacolo teatrale a cura del Gruppo Artisti Associati Teatro San Filippo.
[redacted] Castello.
Ore 21,45: film «La vita è bella» con Roberto Benigni.
[redacted] parco ex Monastero.
Ore 21,45: film «Sette anni in Tibet» [redacted] Brad Pitt.
[redacted] Arena centro.
Ore 22: la Compagnia La Funicolare mette in scena «Ditegli sempre di sì».
PIANEZZA, via Manzoni 7.
Ore 22: film «Qualcosa è cambiato» con Jack Nicholson.

MUSICA dove

a cura di Gabriele Ferraris

GOSPEL [redacted]

[redacted] conclude oggi il Gospell Jubilee Festival, rassegna di musica cristiana che [redacted] Teatro Regio. Oggi alle 14 proseguono i workshop, mentre i concerti sono in programma [redacted] alle 18 (con Sara, Spirit & Soul, Radioattivi, Inés De Vaud e Gauiano Caruso) e alle 21,15 quando, insieme con la guest-star Bungaro, si esibiranno Johnny Sheridan, Albino Montisci e Kyros.

NICCOLO' FABI

Serata di grande richiamo a «Muovitipositivo»: l'area [redacted] piazza Cavalieri [redacted] Vittorio Veneto (piazza d'Armi) ospita infatti oggi alle 21 [redacted] concerto [redacted] Niccolò Fabi, giovane cantautore romano che ha conquistato vasta popolarità partecipando [redacted] Festival [redacted] Sanremo. L'ingresso è gratuito.

OGGI

Blues [redacted] i Blues Brothers [redacted] circolo Santa Giulia (piazza Santa Giulia, ore 21); al Parco del Valentino alle 18,30 concerto con Elena Roggero e Modo Lidio. [redacted] Rivoli-Cascine Vica (Parco [redacted] Fungo, via Assisi) [redacted] 15,30 gruppi rock di base, alle [redacted] 21 Medusa e Linea 77. Gospel con il [redacted] Silvia Pellegrino a «La Pagoda» [redacted] Sangano (ore 21,30). Musica celtica con Rosalba Nattero alle 21 in piazza Marconi [redacted] Vinovo, alle 21,30 al Parco San Silvestro di Chieri revival con gruppi Anni 60/70. Al «Roadhouse» di Roletto [redacted] Pinerolo alle 22 finalissima del «Roadhouse live festival». Feste [redacted] birra a Pomaretto (dalle 19 country [redacted] George McAnlhony) e a Ceresole (loc. Fonti Minerali, [redacted] 21 suonano Centrifuga [redacted] House Band).

[redacted] LI[redacted]

Alle 16 [redacted] Portici d[redacted] Lingotto concer[redacted] rock dei Pointbreak. Sempre [redacted] Portici, alle 21, c'è «Radio in piazza», festa di [redacted] alla quale partecipano il cantante Stefano Zarfati e, ospite d'onore, Max Pezzali degli 883.

[redacted]

Concerto [redacted] cartello, domani, in piazza Pertini [redacted] Nichelino (ore 21,30) con [redacted] Estasia, band lanciata dal Consorzio Produttori Indipendenti.

Sempre domani, jazz [redacted] «Muovitipositivo» (ore 21) [redacted] il quartetto Contenti-Cisi [redacted] a «Jazz a Palazzo» (Giardini Reali, [redacted] 22) con il trio di Matteo Negrin.

DOVE andiamo

FILM [redacted]

Il camper del cinema approda questa sera nel cortile di via Poma: sul grande schermo allestito per l'occasione viene proiettato lo spettacola[redacted] «007 - Il domani [redacted] muore mai» con Pierce Brosnam per la seconda volta nel ruolo dell'agente James Bond. Ore 22. Ingresso libero.

[redacted]

[redacted] apre questa sera [redacted] rassegna «Nichelino Estate». Propone, sino a fine giugno, film, spettacoli teatrali [redacted] concerti. Inaugurazione [redacted] affidata al [redacted]: «La vita è bella» di e con Roberto Benigni, gran premio della giuria [redacted] Cannes, il film è proiettato alle 21,45 all'Arena Castello in piazza Aldo Moro. Ingresso libero.

[redacted]

Seconda giornata all'Agnelli, via Paolo Sarpi 111, per [redacted] prima rassegna estiva dell'Alace dal titolo «Use your illusions - Il cinema che sembra e non è». Due i film in cartellone oggi: [redacted] 20,30 viene proposto il grottesco «La seconda guerra civile ame[redacted] di Joe Dante con Beau Bridges nel ruolo [redacted] un pavido governatore dell'Idaho con velleità secessioniste, alle 22,30 è la volta [redacted] thriller «Ipotesi di complotto» con [redacted] Gibson tassista paranoico e Julia Roberts avvocato. I biglietti 7000 lire (ridotti a 5000 per [redacted] Alace).

[redacted]

Concerto pomeridiano oggi nella chiesa di San Giorgio [redacted] Reano (via Rivalta 20): il sestetto Lully aux Champs [redacted] (Francesca Lanza soprano, Andrea Chenna oboe, Paola Poncet clavicembalo, Margherita Monnet al violoncello, Elix Puleo [redacted] violino, Marco Carretta al flauto) esegue, dalle ore 16, pagine [redacted] Vivaldi, Haendel e Zelenka. A Sangano, il Silvia Pellegrino Gospel Choir si esibisce [redacted] alle 21,30 a La Pagoda (via San Lorenzo).

[redacted]

Il gruppo Accademia Attori mette in scena questa sera al Teatro Perempruner di Grugliasco (piazza Matteotti 39) il giallo «Delitto retrospettivo» [redacted] Agatha Christie. [redacted] interpreti sono Renata Gastaldi, Pietro Gallino, Lia Lopomo, Franco [redacted]e, Davide Reo, Annalisa Ronco e Alberto Sannazzaro. Dirige Sergio Chiorino. S'inizia alle ore [redacted].

Ma i vecchi documenti posseduti da quasi 40 mila automobilisti sono ancora validi fino al 31 dicembre

Permessi Ztl, via [redacted] rinnovo

Domani parte la rivoluzione sul cruscotto

Da domani [redacted] possibile rinnovare i permessi per entrare nella zona a traffico limitato: ci si può rivolgere in via Garibaldi 23 bis dalle 8,30 alle 12,30. Nella tabella a fianco spieghiamo nei dettagli le scadenze. Sino al 31 dicembre, comunque, nessuno dei 40 mila torinesi che dispongono del vecchio tagliando potrà essere multato. Per i residenti della zona a traffico limitato - circa 6 mila - non sarà neppure più indispensabile esporre [redacted] nuovo tagliando: d'ora in poi potranno usare un unico documento, una tessera blu che verrà rilasciata dall'Atm e avrà una durata [redacted] tre anni. Per ottenerli basterà l'auto-certificazione. Ma il Comune farà controlli a tappeto per verificare quanto dichiarato.

Ma vediamo ancora una volta quali saranno le novità che riguardano i permessi appena sfornati dal Comune. Innanzitutto, grazie a un piccolo logo argentato, saranno anti-contraffazione. Poi non consentiranno l'accesso alle vie riservate al mezzo pubblico (via Milano, via San Francesco d'Assisi, via Arsenale e un tratto di via Bertola) escluse rarissime eccezioni che però dovranno motivare la richiesta di passaggio. Le aziende o le società che hanno diritto a più permessi potran[redacted] ordinarli anche via Internet [redacted] 15 luglio inserendosi nel sito www.comune.torino.i-t-ztlpermessi). E passiamo ai nuovi colori. Il rosso sostituirà i modelli «U» e «T» e sarà rilasciato a pubbliche amministrazioni, associazioni, operatori dell'informazione, esercizi commerciali: validità due anni. L'arancione (ex «R1») sarà rilasciato ai proprietari di aree private di sosta all'interno della Ztl (come per esempio i parcheggi pertinenziali o anche comuni garage): scadrà dopo un anno. Quello color lilla (ex «R2») sarà riservato ai possessori [redacted] posti auto nelle aree pedonali e [redacted] durata di tre anni. [redacted] tagliando verde sostituirà quello chiamato «R3» e [redacted] rilasciato a chi ha una casa all'[redacted] di un'area verde. Quello marrone (ex «R4») andrà a chi deve accedere ad aree private [redacted] sosta in vie riservate al mezzo pubblico (un anno); quello [redacted] ai servizi di polizia (ex «S1» validità due anni), il giallo (ex «S2») ai medici (validità due anni). Costo: tutti, ad eccezione di quelli rossi, verdi e viola, 33.[redacted] più le marche da bollo. Gli altri 53.500. Un pieghevole realizzato dal Comune, e un nu[redacted] verde (167.019531 attivo dal 16 luglio dalle 8,30 alle 18) aiuteranno tutti coloro alle prese [redacted] l'operazione-rinnovo.

Il nuovo permesso Ztl

[redacted]

MODELLO «EXR»

NUMERO DAL/AL	DATA DAL/AL
0001-7.000	06/07/98 - 10/07/98
7.001-12.000	13/07/98 - 17/07/98
12.001.14.000	27/07/98 - 31/07/98
14.001-17.000	31/08/98 - 04/09/98
17.001-20.000	07/09/98 - 11/09/98
20.001-24.000	14/09/98 - 18/09/98
24.001-28.000	21/09/98 - 25/09/98
28.001-29.000	28/09/98 - 02/10/98
29.001-30.000	05/10/98 - 09/10/98
30.001-31.000	12/10/98 - 16/10/98
31.001-33.000	19/10/98 - 23/10/98
33.001 fine serie	26/10/98 - 30/10/98

MODELLO «EXT»

NUMERO DAL/AL	DATA DAL/AL
0001-5.000	20/07/98 - 24/07/98
5.001-7.000	31/08/98 - 04/09/98
7.001-8.000	07/09/98 - 11/09/98
8.001-9.000	14/09/98 - 18/09/98
9.001-10.000	21/09/98 - 25/09/98
10.001-12.000	28/09/98 - 02/10/09
12.001-15.000	05/10/98 - 09/10/98
15.001-16.000	12/10/98 - 16/10/98
16.001-17.000	26/10/98 - 30/10/98
17.001-19.000	02/11/98 - 06/11/98
19.001-21.000	09/11/98 - 13/11/98
21.001-23.000	16/11/98 - 20/11/98
23.001-25.000	23/11/98 - 27/11/98
25.001-27.000	30/11/98 - 04/12/98
27.001-30.000	07/12/98 - 11/12/98
30.001 fine serie	14/12/98 - 18/12/98

[redacted] non è nostra: [redacted] è meglio fare?

«Mi riferisco all'articolo "Quella multa non è nostra" apparso su La Stampa del [redacted] luglio, a pag. 40, perché ritengo contenga un errore. Riguardo alla possibilità di fare ricorso al Prefetto contro le contravvenzioni stradali, a me risulta che sia inutile (anzi, dannoso) fare ricorso dopo aver pagato».

«Questo perché il pagamento, atto che implicitamente ammette la violazione, estingue il procedimento. Chi paga e poi presenta ricorso non potrà far valere il proprio diritto. Se si vuole davvero protestare è meglio non pagare, consci tuttavia del fatto che, in caso di rigetto del ricorso, la multa sarà raddoppiata (circostanza che ovviamente castra la domanda di giustizia del cittadino che non può permetterselo)».

«In ogni modo, mi sentirei di aggiungere che non è affatto facile farsi restituire 50, 100 o 200 mila lire indebitamente pagate ad [redacted] Comune o allo Stato: non si riscuote alla cassa! In Italia l'amministrazione ha solo diritti ed il cittadino solo obblighi».

«Le Carte dei Diritti del cittadino, che qua [redacted] là fioriscono ma che si guardano bene dal disciplinare gli aspetti di cui sopra, sono la migliore controprova per affermare che il cittadino non ha mai avuto diritti: altrimenti che bisogno c'era di illustrarli in [redacted] "Carta"?».

Enrico Olivieri

«Il principio solve et repete, paga e chiedi la restituzione, è stato dichiarato incostituzionale. Ma si può comunque ricorrere dopo aver pagato - spiega l'avvocato Tom Servetto -. Noi lo consigliamo in caso di sinistri stradali, per evitare, poi, di pagare il doppio». Per farsi restituire il denaro dalla pubblica amministrazione occorre notificare al Comune il decreto prefettizio che ci dà ragione. Se non si viene pagati, si mette in mora il Comune. Se i soldi non arrivano occorre un'ingiunzione di pagamento [redacted] le spese da noi sostenute dovrà poi pagarle Palazzo Civico.

[redacted]

BOLLETTINO [redacted]

Domenica 5 Luglio

[redacted]

su Piemonte e Valle d'Aosta, cielo [redacted] o poco nuvoloso. Visibilità: buona. Temperatura: stazionaria. Venti: deboli di direzione variabile.

[redacted]

[redacted] IN CITTA'	
MASSIMA	29,9
MINIMA	14,8
UMIDITA' (ore 14)	[redacted]

PRECIPITAZIONI

FINO ALLE ORE 19	[redacted],9 mm
TOTALE DI QUESTO MESE	9,0 mm
MEDIA (1913-1994)	55,6

O[redacted]io Met[redacted] Piazza d'Armi

[redacted]

MASSIMA	29,4	MINIMA	14,9
PRESSIONE (ore 20)			1015 hPa

RECORD del mese ultimi 5[redacted]

MASSIMA	37,4	7 luglio 1952
MINIMA	8	7 luglio 1987

[redacted] FA

MASSIMA 25,2 [redacted]

OGGI

IL SOLE: sorge alle ore 5 e [redacted] minuti; tramonta alle ore 21 e 19 minuti.

LA LUNA: si leva alle ore 17 e 14 minuti; cala domani alle ore 3 e 29 minuti.

- Primo quarto 1 luglio ore 21
- Luna piena 9 luglio ore 18
- Ultimo quarto 16 luglio ore 17
- Luna nuova 23 luglio ore 16
- Primo quarto 31 luglio ore 14

[redacted] telescopio si vede [redacted] la Luna poco dopo il primo quarto.

[redacted] risplende come la [redacted] una candela vista da 115 metri

[redacted] sposta [redacted] da Ovest verso Est di 1° ogni due giorni.

GIOVE: sorge in direzione Est 5 ore e 25 minuti prima del Sole

[redacted] ci appare grande come una moneta da 500 lire vista da 327 metri.

IL [redacted] alle 19. Mercurio [redacted] 0,13° a Sud dell'ammasso stellare M44, noto come Presepe nella costellazione del Cancro.

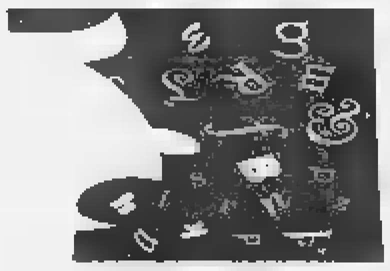

[redacted]

I contributi previdenziali che vanno versati in questa settimana
Semplificazioni per gli enti pubblici con la legge Bassanini
Le regole per ottnere il porto d'armi che partiranno da martedì

In collaborazione con l'Editrice Finanze e Lavoro pubblichiamo le principali [redacted] denze fiscali, legislative della prossima settimana. Tra gli appuntamenti della settimana ci sono anche le nuove regole per il porto d'armi.

5 LUGLIO 1998
BASSANINI 1
SEMPLIFICAZIONE AMMINISTRATIVA

Continua lo sfoltimento burocratico ad opera del ministro per la Funzione pubblica [redacted] gli affari regionali: con la Legge 16 giugno 1998, n. 191, pubblicata nel S.O. n. 110/L alla *G.U.* n. 142 del 20 giugno 1998 ed in vigore da oggi, sono state disposte modifiche ed integrazioni alla Legge 15 marzo 1997, n. 59 (meglio nota come «Bassanini 1»: *Delega al Governo per conferimento di funzioni e compiti alle Regioni ed Enti locali, per la riforma della Pubblica Amministrazione e per la semplificazione amministrativa)* [redacted] alla Legge 15 maggio 1997 n. 127 (meglio nota come «Bassanini 2»: *Misure urgenti per lo snellimento dell'attività amministrativa e dei procedimenti di decisione e di controllo).*

Inoltre, detta Legge, reca norme in materia di:
- formazione del personale dipendente e di lavoro a distanza nelle Pubbliche Amministrazioni;
- edilizia scolastica.

7 LUGLIO 1998
[redacted] D'ARMI

Da oggi, per il rilascio ed il rin[redacted] dell'autorizzazione al porto di fucile per uso di [redacted] e al porto d'armi per uso difesa personale, bisogna essere in possesso dei requisiti psicofisici minimi previsti dal Decreto ministeriale 28 aprile 1998, pubblicato nella *G.U.* n. 143 del 22 giugno 1998.

L'accertamento prende in considerazione: la vista, l'udito, la capacità funzionale degli arti superiori e della colonna vertebrale, l'assenza o presenza di alterazioni neurologiche [redacted] di disturbi mentali, di personalità o comportamentali.

Organi preposti all'accertamento: uffici medico-legali, distretti sanitari delle unità sanitarie locali, strutture sanitarie [redacted] militari [redacted] della Polizia di Stato.

L'eventuale giudizio di non idoneità deve essere comunicato entro cinque giorni dall'accertamento all'Autorità di pubblica sicurezza competente per territorio di residenza anagrafica dell'interessato, che può impugnarlo, entro trenta giorni, ricorrendo ad un collegio medico costituito presso l'U.S.L. competente, di regola [redacted] livello provinciale.

9 LUGLIO
UNIVERSITA'
[redacted]TA' DI MEDICINA E CHIRURGIA

Per l'anno accademico 1998-1999 soltanto 5816 studenti in tutta Italia potranno essere ammessi ai corsi di laurea in medicina [redacted] chirurgia (numero chiuso): lo stabilisce il Decreto ministeriale 11 giugno 1998, pubblicato nella *G.U.* n. 145 del 24 giugno 1998.

Per l'Università di Torino (+ Novara + Polo S. Luigi) sono stati assegnati 295 posti [redacted] cui 30 riservati ad extracomunitari.

La selezione degli studenti sarà effettuata con procedura concorsuale, mediante una prova svolta lo stesso giorno in tutte le sedi universitarie e consistente in una serie di domande a scelta multipla definite in sede nazionale.

Per la valutazione valgono i seguenti principi: 0,4 punti per ogni punto voto - riportato agli esami di maturità - a partire da 36 incluso, un punto per ogni risposta data esatta nella prova selettiva.

[redacted]
CONTRIBUTI PREVID. ED ASSISTENZIALI

Scade oggi il termine:
- sia per il versamento alla CASAGIT dei contributi dovuti a fronte delle retribuzioni corrisposte a giornalisti e praticanti nel mese di giugno 1998, che per l'invio all'INPGI della denuncia delle retribuzioni relativa allo stesso periodo:
- per versare all'Inps i contributi previdenziali settimanali, relativi al periodo 29 marzo - 27 giugno 1998, per i lavoratori domestici; [redacted] rammenta che il versamento va effettuato su speciale bollettino di c.c.p. inviato direttamente dall'Inps al datore di lavoro;
- per il versamento della prima rata dei contributi relativi all'anno 1998 dovuti all'Inps da parte dei lavoratori autonomi agricoli non titolari di partita Iva;
- per versare i contributi dovuti al Fondo Mario Negri da parte delle aziende del settore terziario per i dirigenti commerciali e per la formazione professionale;
- per versare i contributi trimestrali (aprile-giugno 1998), [redacted]vuti sia al Fondo Antonio Pastore che al Fondo Mario Besusso, da parte delle aziende del settore terziario per i dirigenti commerciali.

11 LUGLIO 1998
ASSOCIAZIONI
AGEVOLAZIONI [redacted]

Da oggi è in facoltà dell'Amministrazione finanziaria dare in concessione o in locazione a canone ricognitorio - per la durata di non oltre diciannove anni - beni demaniali o patrimoniali dello Stato non suscettibili, anche temporaneamente, di uso governativo attuale.

Destinatarie di questa facoltà sono:
le associazioni combattentistiche e d'arma, le associazioni sportive dilettantistiche.

Le modalità [redacted] concessione o di locazione, nonché i criteri per l'individuazione dei soggetti beneficiari, che devono avere i requisiti prescritti, sono contenuti nel Regolamento adottato [redacted] Decreto ministeriale 7 maggio 1998, n. 195, pubblicato nella *G.U.* n. 146 del 25 giugno 1998.

SEGNALAZIONI UTILI
LOCAZIONI SOGGETTE
ANCORA A EQUO [redacted]

- abitative:
l'aumento del canone a luglio è dell'1,275%;
- non abitative (negozi, studi professionali [redacted] uffici):
l'aumento del canone a luglio è del 2,55%.

[redacted] DEI [redacted]

La Corte costituzionale, [redacted] sentenza n. 226 dell'1-19 giugno 1998, ha dichiarato l'illegittimità costituzionale dell'art. 36 della Legge 20 maggio 1970, n. 300 *(Norme sulla tutela della libertà [redacted] dignità dei lavoratori, della libertà sindacale e dell'attività sindacale nei luoghi di lavoro e norme sul collocamento)* «nella parte in cui non prevede che, nelle concessioni di pubblico servizio deva essere inserita la clausola esplicita determinante l'obbligo per il concessionario di applicare o di far applicare nei confronti dei lavoratori dipendenti condizioni non inferiori a quelle risultanti dai contratti collettivi di lavoro della categoria e della zona».

Detta sentenza è stata pubblicata nella *G.U.* [redacted]. 25 - prima serie speciale - del 24 giugno 1998: pertanto, a mente dell'art. 136, primo comma, della Costituzione italiana, [redacted] norma «de quo» cessa di [redacted] efficacia dal 25 giugno 1998.

Giuseppe Vinci

PRONTO SANITA'
SOLO SEGRETERIA TELEFONICA (dalle 9 alle 19) 011.6568.902
E-MAIL SU INTERNET salute@lastampa.it

DALLA [redacted] PARTE
SOLO SEGRETERIA TELEFONICA (dalle 9 alle 19) 011.6568.901

LA MIA CITTA'
SEGRETERIA TELEFONICA (dalle 9 alle 19)
MESSAGGI BREVI NON ANONIMI 011.6568.531/252/205
FAX 011.655306 sempre in funzione testi non oltre le 10 righe
LETTERE La Stampa - Cronaca - LA MIA CITTA', via Marenco 32, 10126 Torino. Testi non oltre le 20 righe

[redacted]

AVVISI AL [redacted]

[redacted] Cto, [redacted] il [redacted]

Il laboratorio di analisi del presidio ospedaliero Maria Adelaide [redacted] del presidio ospedaliero Cto il giorno di sabato, dall'11 luglio al 29 agosto, sarà chiuso.

Nello stesso periodo i laboratori sono a disposizione per i prelievi e/o esami esami urine senza prenotazione dal lunedì al venerdì dalle 7,30 alle 9,30. Con settembre tornerà la normale attività su 6 giorni lavorativi.

[redacted] cimiteriali con [redacted] Bancomat

I servizi cimiteriali, funerali, loculi e cellette, si possono pagare con il bancomat. Il servizio è attivo in corso Racconigi 94 [redacted] negli uffici del cimitero generale, in corso Novara 151.

[redacted] lungo [redacted]teca [redacted]

La Biblioteca Nazionale di piazza Carlo Alberto prolunga gli orari dei servizi di lettura e consultazione. Fino al 17 novembre (escluso il periodo 10-31 agosto) porte aperte anche il sabato fino alle 17, [redacted] il martedì fino alle 22.

[redacted] verde pensioni dell'Inps

E' entrato in funzione [redacted] nuovo numero verde nazionale dell'Inps 167-55.17.17 (dal lunedì al venerdì, ore 9-18). Dedicato al pagamento mensile delle pensioni, offrirà ulteriori chiarimenti rispetto a quelli precisati nelle lettere personalizzate che arriveranno tra qualche giorno a tutti gli interessati, riportando anche il nuovo importo mensile. Il centralino ha a disposizione dieci linee telefoniche ed è in collegamento con i computer con i dati dell'archivio.

[redacted]

LE [redacted]

DI [redacted] Orario 7-19,30
Atrio stazione Porta Nuova
Orario 9-19,30 (12,30-15 battenti chiusi): corso [redacted] Gasperi 6; corso Francia 87; via Rieti 55; via Isernia 15; via XX Settembre 5; corso Principe Oddone 28; corso Giulio Cesare 48; via Nizza 108; via Carlo Capelli 67; via Onorato Vigliani 160; corso Giovanni Agnelli 117; [redacted] Paolo Braccini 101; [redacted] San Tommaso 2; [redacted] Casale 204.

[redacted] NOTTE (19,30-9)
via Nizza 65, piazza Massaua 1, corso Belgio 151/B, corso Vittorio Emanuele 66.

APERTA [redacted] ORE
Venaria, via Leonardo da Vinci 50 (Portici) aperta tutto l'anno festivi compresi.

[redacted]

[redacted] I NOSTRI FAVORITI

Le Royal Mares erano le fattrici dalle quali sono poi discesi tutti i purosangue del mondo. Vinovo [redacted] ricorda, oggi pomeriggio, con un «handicap limitato» riservato alle femmine, sulla distanza [redacted] miglio. Nove [redacted] cavalle in campo, tutte di ottima qualità con She Bai, vista molto in palla a San Siro, nei panni di favorita. Non parte battuta comunque Difesa Indiana, recente ottima vincitrice a Vinovo, e soggetto in netta scesa di rendimento. Terza for[redacted] in campo la giovane Juhina, mentre potrebbe correre bene anche la [redacted] compagna di allenamento Bazelle, che ha [redacted] situazione [redacted] peso piuttosto propizia. Il pomeriggio è, in generale, di ottimo livello. Per gli amanti della specialità, c'è anche una corsa siepi per i 4 anni [redacted] Nuoro (tre vittore a Novi Ligure) da seguire con grande attenzione anche sulla pista grande.

Possibili sorprese Antoni Bon ed Alleve.

Ottimo il quartè: Dan's Boo Boo è in forma, però è gravato. Quindi carte mischiate con Dow, Samadan ed anche Charlie Firpo in grado di dire la loro. **[a. con.]**

[redacted]

1ª CORSA ore 15,30 1. Amarildo, 2. Bucaramanga, 3. Corelli, 4. Eco, 5. Flash Grounds, 6. Night Home. N.F.: Flash Grounds, Corelli, Night Home.

2ª CORSA ore 15,55 **Siepi.** 1. Out Back Oasis, 2. Nuoro, 3. Alleve, 4. Antoni Bon, [redacted]. Cara Marialetizia, 6. Hipis, 7. Amore d'Alba. N.F.: Nuoro, Antoni Bon, Alleve.

3ª CORSA ore 16,20 1. Chief Whisp, 2. Della Scala, [redacted]. Gautama, 4. Jamie Walters, 5. Lord Robert, 6. Lucky Long. N.F.: Lord Robert, Jamie Walters, Della Scala

4ª CORSA ore 16,45 1. Suavility, 2. Decreto Ingiuntivo, [redacted]. Mujan Grey, 4. Vehara, 5. Serena, [redacted]. Alys, 7. Bellastiolabio, 8. Pelle d'Oca. N.F.: Mujan Grey, Alys, Vehara.

5ª CORSA ore 17,10 1. Window, 2. Ghilardi, 3. Quart Champagne, 4. Cyrostelle, [redacted]. Nebbiuno, [redacted]. Mar Caspio. N.F.: Window, Ghilardi, Nebbiuno.

6ª CORSA ore 17,40 1. Toro Seduto, 2. Barbanera, 3. Lasco Rhode Island, 4. Family Life, 5. Farluglia, 6. Raffello Umbro, 7. Thailand Set. N.F.: Lasco Rhode Island, Farluglia, Barbanera.

7ª CORSA ore 18,10 **Premio Royal Mares - Memorial Bianchetti.** 1. She Bai, 2. Croa, 3. Difesa Indiana, 4. Karla Wyller, [redacted]. Bazelle, 6. Sopran Dancer, 7. La Cerveza, 8. Juhina, 9. Sighisoara. N.F.: She Bai, Difesa Indiana, Juhina.

8ª CORSA ore 18,40 1. Speed Flight, [redacted]. Islamorada, 3. Vamabushi, 4. Rainbow King, 5. Sopran Brucia, 6. Brass Taxie, 7. Liende, [redacted]. Refosco. N.F.: Vamabushi, Islamorada, Liende.

9ª CORSA **Quartè.** 1. Charlie Firpo, 2. Dan's Boo Boo, 3. Pyrite Harbor, 4. Dow, 5. Golden Compliance, [redacted]. Samadan, 7. Loreto, 8. Arai, [redacted] Lady Catherine, 10. Mibo. N.F.: Dow, Dan's Boo Boo, Samadan, Charlie Firpo.

[redacted]

SALUTE. Guardia medica. Gratuito notturno l. 011.57.47; Croce rossa, servizio generico e pe[redacted]. ore [redacted], a pagamento l. 011.24.45.411; Croce verde Servizio pediatrico a pagamento l. 011.58.21.606-011.54.90.00. Centro antiveleni l. 011.663.76.37; Pronto soccorso dentistico, Molinette, (20-23); Guardia ostetrica S. Anna, l. 011.313.44.44; Maria Vittoria, 011.43.93.111. Mauriziano 011.50.801.; Pronto farmaci 167-00.66.22. **AMBULANZE.** Ellambulanze e Socc. urgente l. 118; C. Rossa l. 011.244.54.11; C. Verde l. 011.54.90.00; C. Bianca l. 011.317.71.27; C. Rosa e 011.433.65.03; C. Gialla l. 011.782.425. **NUMERI UTILI.** Vigili del Fuoco l. 115; Carabinieri l. 112, sede centrale l. 011.55.191; Polizia l. 113, Questura centrale l. 011.55.881; Prefettura l. 011.55.891; Vigili urbani l. 011.460.60.60; Polizia stradale l. 011.56.401; Corpo [redacted] l. 1678/07.091; Poste e Telegrafi l. 160, Aiten 10 [redacted] 8,30-19, Municipio l. 011.442.11.11, Certificati e domicilio: prenotazioni l. 011.436.01.95; informazioni documenti l. 011.442.51.04; Telefono Viola (funerali) l. 011.436.77.00; [redacted] l. 011.262.12.16; Soccorso stradale Aci l. 116, Europ [redacted] l. 011.53.06.55; Atm 167.019152, Aeroporto Caselle l. 011.56.76.361; Sati l. 167.217.216. **SOLIDARIETA'.** Adisco l. 011.313.47.16; Aima (Alzheimer) l. 011.63.35.328; Alcolisti in trattamento l. 011.612.37.49; Ass. Vol. Ospedalieri l. 011.319.89.18 / 011.318.76.34, Ass. E. Adelina contro la malasanità, l. 0360 55.41.20; C. Cardiopatici, l. 011.43.64.872; Epi '78 (epilessia), l. 011.533.496; Fed. Sportiva Disabili, l. 011.52.11.261; Tel. Azzurro l. 051 48.10.48; Tel. Azzurro emer. bambini l. 19.696; Tel. amico l. 011.319.52.52; Strudent Cocat, l. 011.53.39.52; La Tenda (anziani) l. 011.56.22.165; [redacted] l. 011.53.48.54; Sermig l. 011.436.85.66; Amnesty Int. l. 011.817.05.30; Informagay l. 011.43.65.000; Gruppo Abele l. 011.814.27.11; Agedo (Assistenza genitori di omos.) l. 011.521.11.16; Aplce (epilessia) l. 011.31.80.623; [redacted] (cancro) l. 011.436.03.52; Telesoccorso l. 011.341.144; Lotta AIDS l. 011.43.61.043; Gruppo AIDS l. 011.43.64.749; Città insieme l. 011.590.225; Salute donna l. 011.415.63.26. S.O.S. donna (abbandono neonati) l. 167-231.310; S.O.S. Vita l. 1678-13.000; Tel. Rosa l. 011.530.666; Serv. emerg. sociali lun-mer-ven pom. e mar-gio-sab mat. l. 011.436.60.13; Telesociale (anziani) l. 167-23.12.92, Filo d'Argento l. 1678-68.116. Fon. Osteoporosi Piemonte l. 011.663.83.52 ore 9,30-12,30. Harvest (tossicod.) l. 011.898.00.83. Ass. La Pellicella (tossicod.) l. 167-012.729.

Se esiste, lo trovi all'Euro.

Dal 6 al 18 luglio. Prezzi di stagione.

19.900 al kg
Prosciutto crudo
banco taglio

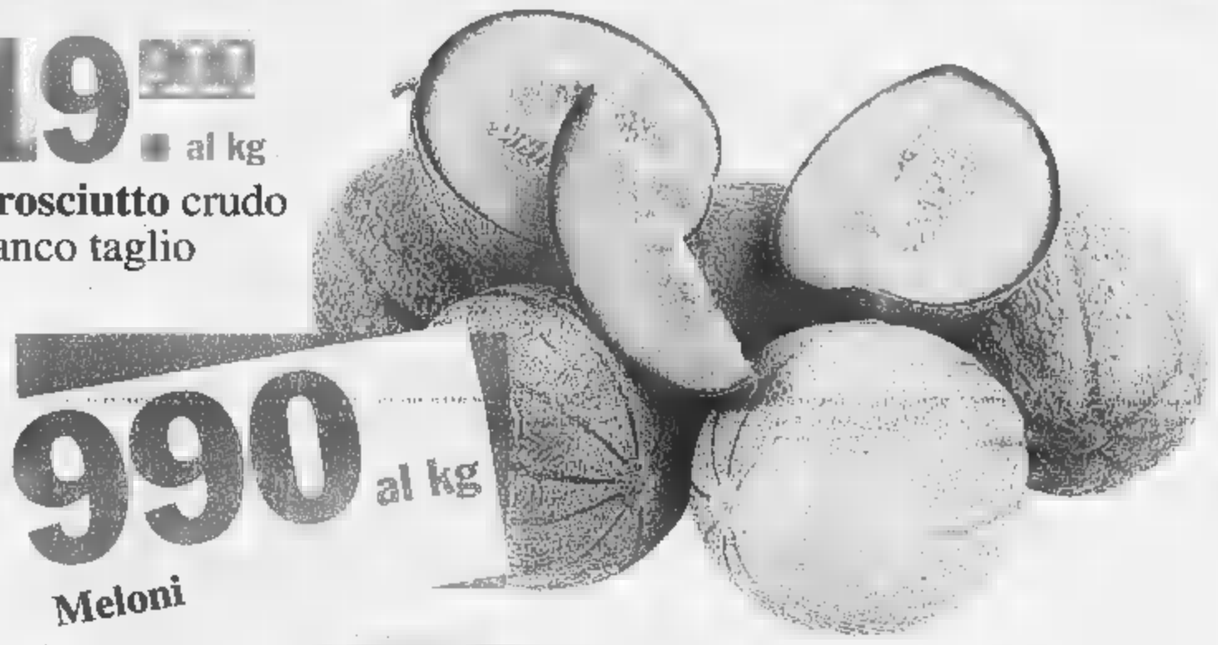

990 al kg
Meloni

1.370
Yogurt alla frutta Yomo
conf. 2 pezzi
da 125 g cad.
250 g - L. 5.480 al kg

4.
Vaschetta
gelato Motta
vari gusti
1 kg

1.460
Mozzarella fresca
Vallelata Galbani
125 g - L. 11.680 al kg

Tutti i lunedì
aperto
dalle ore 12,30
alle ore 21,00.

Per tutto il periodo estivo, tutti i venerdì
aperto
fino alle ore 22,00.

3.200
6 Cremino
Algida
250 g
L. 12.800 al kg

Offerta valida fino ad esaurimento scorte e salvo errori e/o omissioni di stampa - Le foto sono solo rappresentative.

Euromercato GRUPPO GS

PUBLICIS

Offerta valida per il Punto vendita di Grugliasco c/o Centro commerciale shopville "LE GRU" - Via Crea, 10 - Grugliasco (To).

RITROVI

BEVERLY HILLS Santhià il salotto del liscio 0161-935.243 Oggi ore 15 e 21 orchestra [redacted] Chendi, ore 19 [redacted]na, ballo, vini inclusi 25.000 tutto compreso, ore 21 cavalieri 15,00 dame omaggio. Pullman da Torino 317.5338.
CHALET 658.777 Ore 15,30-21,30.
CLUB 84: Oggi danze 15,30 e 21,00 by Franco Orsini Band.
DU PARC "LA TERRAZZA" 521.52.75. Torino vista dall'alto... è ancora più bella. Ore 21 Edo Puma.
FRENZY - Castello di Andrate: ballo liscio pomeriggio e sera i Novelli.
[redacted] **COTTAGES** 660.[redacted] ore 15 fincanto è musical h. 21 balla e vinci!
LE ROI [redacted]**INO:** ore 15,15 e 21 dopo 70 anni il divertimento continua.
PATIO+INVIDIA - 651.4841. Ore 22,30.

GALLERIE E MUSEI

BIASUTTI: Alberto Gianquinto.
DEL CENASCO 645.247 Volasco.
[redacted] «La Figura nell'Arte». Ore 10-13.

VITTORIA

FARO

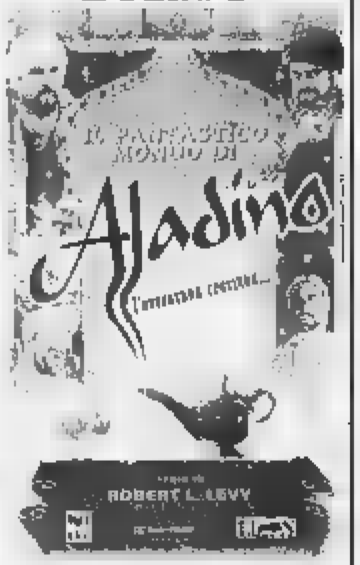

al CRISTALLO

Ci Pensa Beaver

Beav è tornato

WWW.UNIVERSALPICTURES.COM

REPOSI 1 2 3 4
MULTISALA

Il Detective John Hobbes sta cercando un criminale che ha già incontrato... già catturato... e già ucciso.

Osannato dalla critica arriva [redacted] film culto degli adolescenti francesi.

al CHARLIE CHAPLIN 2

FESTIVAL DI VENEZIA 1997 SETTIMANA DELLA CRITICA

EMPIRE

«Giustamente accolto alla premiazione del Festival di C[redacted] con un'ovazione in piedi» (Corriere della Sera)

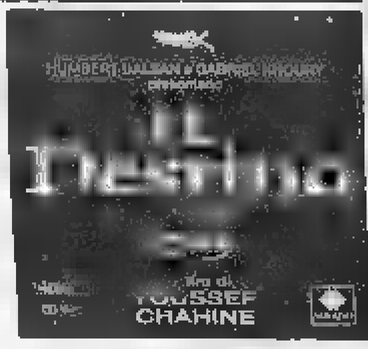

KONG
in esclusiva

«Vincent Gallo: autentico talento. Incantevole bravura degli interpreti, strepitosa Cristina Ricci» (Corriere della Sera)

lillipUt

«Liv Ullmann dirige un meraviglioso film. Emozionantissimo: da vedere subito» (Corriere della Sera)

CHARLIE CHAPLIN 1

REPOSI 1 2 3 4
MULTISALA

VIETATO AI MINORI DI 14 ANNI

DORIA

LE TV PRIVATE

TELESTAR
8,25 Dalle nove alle cinque; 8,50 True colors; 9,20 Working it out; 12 Musica insieme; 14 Magazine; 18 True colors; 19,30 Working it out; 20 Giramondo; 20,30 **Missione sabbia roventi**, film.

TELECUPOLE - CINQUESTE[redacted]
11 Video top; 13 TG4 Settegiorni; 13,30 Obbiettivo agricoltura; 14 Pomeriggio insieme; 19,30 TG4 Settegiorni; 20,30 Il paese di Cuccagna; [redacted] Spettacolo di Varietà.

TORINO TV
9,35 Spazio mattina; 10,35 Torino express; 12,05 Spazio mattina; 13 T.S.I. Telegiornale; 15,30 Reporter; 17 Shaker; 18,20 Documentario Svizzera; 20,50 T.S.I. Telegiornale sera; 21,35 Torino express.

TELECITY
8,25 Caleidoscopio; 9,20 Magazine; 14,45 **Forever Lulù**, film; 18 Diamonds; 19 Giramondo; 19,30 Ken il guerriero; 20 Seven [redacted]; 20,10 City Hunter; 20,40 **Mille modi per nascondere un cadavere**, film; 22,45 **Skinner**, film.

VIDEOGRUPPO
12 Grandangolo; 13 Primo piano; 14 The box; 19 Cartoni animati; 20 Primo piano; 20,30 **Lo Spirito Santo e le 5 magnifiche canaglie**, film; 22,30 Primo piano.

PRI[redacted]
8,30 Oroscopo del giorno; 8,35 TG Magazi[redacted]; 10 Supersix motori; 10,30 TG Magazine; 12,30 Pomeriggio al cinema con Primantenna; 21 Hard trek; 22 Supersea; 22,30 TG Magazine; 22,45 Pallanuoto news; 23,15 Zona B.

QUARTA RETE TV
12,45 Bar in piazza; 14,30 La terra e il sole; 17,45 Match Music Machine; 19,15 **Dusty**, film; 21 A'fostù del mercà.

TELETIME
9,30 Time sette; 10,20 Made in Italy; 12,15 Romagna mia; 13,30 Time sette; 15,15 Tutti in pista; 19,[redacted] Agricoltura dalla terra al cielo; 20 Time sette; 20,30 **Film**; 22,20 Time sette; 23,15 Il mercatino.

QUINTA RETE
[redacted] TG Multilingue; 10 Novela; 10,30 **Film**; 11,30 Mezzogiorno in musica; 12,11 [redacted] Nazionale; [redacted] Oroscopo; [redacted] Corsa tris; 13,30 **Film**; 14,30 Musicale; 15,30 Documentario; 16 [redacted] ragazzi; 17 Musicalmente the; 17,30 Cartoni; 18,15 Match music; 18,45 Rubrica; 19,10 TG Nazionale; 19,30 Musicale; 20,05 Corsa tris; 20,30 **Giochi nel buio**, film; 22,30 TG; 23,05 Corsa tris.

[redacted] **ODEON TV**
16,30 Con i piedi per terra; 17 La Versigliana; 17,30 Copertina; 18,30 T-Time; 19 Skipper; 19,30 Magazine di sport, cultura e attua[redacted]; 23,30 Doposole.

RETE CANAVESE
19,30 Telegiornale; 20,30 Happy Family; 22,30 Telegiornale.

SESTA [redacted]
12,30 **Film**; 13,30 Cartoni; 18 [redacted]; 19,30 Cartoni; 20 Musicale; 20,30 **Il fuorilegge della valle solitaria**, film; 23,15 **Film**.

G.R.P.
8,30 La città allo specchio; 12,30 La terra e il sole; 14 Motori Italia; 14,30 Il Sindaco e la città; 16 **Papà diventa nonno**, film; 20 Novamondial; 21 Pagine di città; 21,15 Vivere Torino; 21,45 Novamondial; 22,45 Novamondial.

[redacted]
8,30 Informasette/oroscopo; 8,45 Junior tv; 11,45 **Film**; 12,45 Informasette/oroscopo; 13 **Film**; 14 J-Day; 14,10 Dragon [redacted]; [redacted],40 Undici campioni; 15,27 Oltre L'equatore; 16 J-Friends; 16,30 Black star; 16,50 Cyberkids; 17,20 Blinky Bill; 17,50 J-Day; 18 Emisfero sud; 19,55 Informasette; 20,10 Mondo dell'occulto; 20,40 Protezione Civile; 22,40 Informasette; 23 Hotel Paradiso.

TELE[redacted]**DALPINA**
9 Ritorno a Samarcanda; 9,30 **Selvaggio West**, film; 11,15 Il giorno del Signore; 11,30 Cartoni animati; 12 Angelus; 12,30 Terra nostra; 13 Octava Dies; 13,30 Settegiorni; 14 Cartoni animati; 14,30 **Tracciato vitale**, film; 17,15 Filodiretto - Quasi un rotocalco; [redacted] Sindone: Ultima frontiera; 20 Cartoni animati; 20,45 **Ritorno ad Ovest**, film; 22,30 Grandangolo; 23 Documentario.

TAI 9
9 Ritorno a Samarcanda; 9,30 **Selvaggio West**, film; 11,15 Il giorno del Signore; 11,30 Cartoni animati; 12 Angelus; 12,30 Terra nostra; 13 Octava Dies; 13,30 Settegiorni; 14 Cartoni animati; 14,30 Punti di vista; 15,15 Appuntamento con...; 15,30 Scusi lei...; 15,45 Il menestrello; 16,15 Puzzle; 16,30 Settegiorni; 16,45 La buona notizia; 17,15 **Filodiretto**; 19 Genia di mare; 19,30 Documentario; 20 Cartoni; 20,45 **Selvaggio West**, film; 22 Grandangolo; 23 Documentario.

[redacted]
[redacted] Settegiorni (R 14.00 - 17.00 - 19.00 - [redacted]; 22,30 Attraverso l'Italia.

TELE [redacted]
19 Replay; 20,45 **Film**.

[redacted]
8 La signora in rosa; 8,30 Documentario; 9 Ballando sotto le stelle; 11 **Film**; 12 Cartoni; 12,30 Un po' di auguri; 13,15 Rubrica; 13,45 Corsa tris; 14 [redacted] al cinema; 14,15 La signora in rosa; 14,45 Documentario; 15,45 Cinema Piemonte; 16 Rivediamoli insieme; 18 Cartoni; 18 Musicale; 19,30 TG; 20 Rubrica; 20,15 Andiamo al cinema; 20,30 Corsa tris; 20,45 **Questione d'onore**, film; 22,45 Oroscopo; 23 TG.

VIDEONORD
8 JTV; 10,15 **Film**; 12 JTV; 14,15 **Film**; 14,45 Crazy dance; 15,15 **Film**; 17 **Film**; 18 JTV; 20,40 **I don giovanni della Costa Azzurra**, film; 22,10 Telegiornale/Oroscopo; 23,15 **Film**.

● Eventuali errori e variazioni nei programmi sono causati dalla non tempestiva comunicazione delle emittenti.

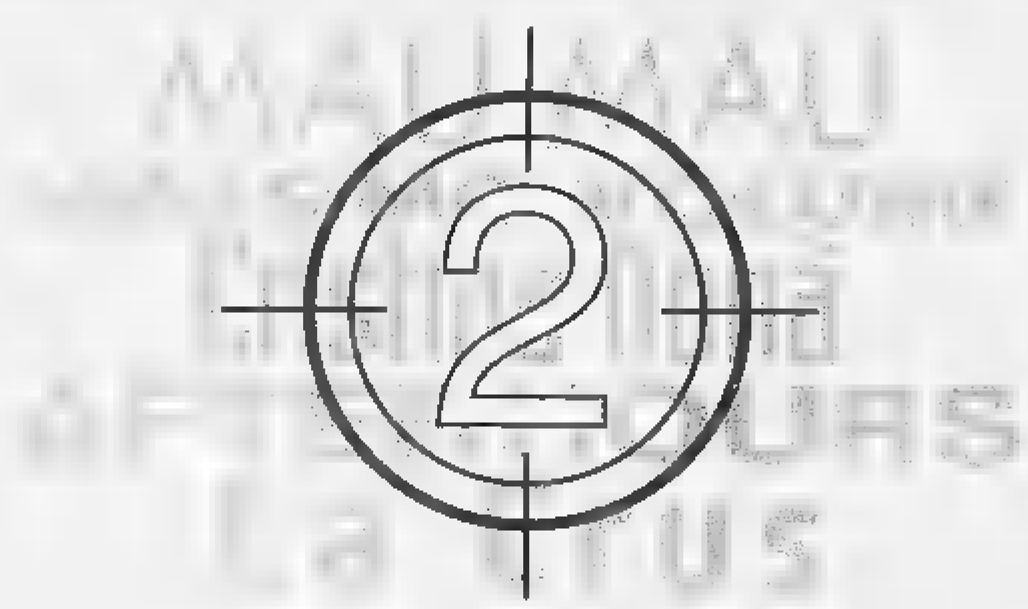

dal 3 luglio
l'unica vera
COMPILATION
dei nuovi
gruppi italiani

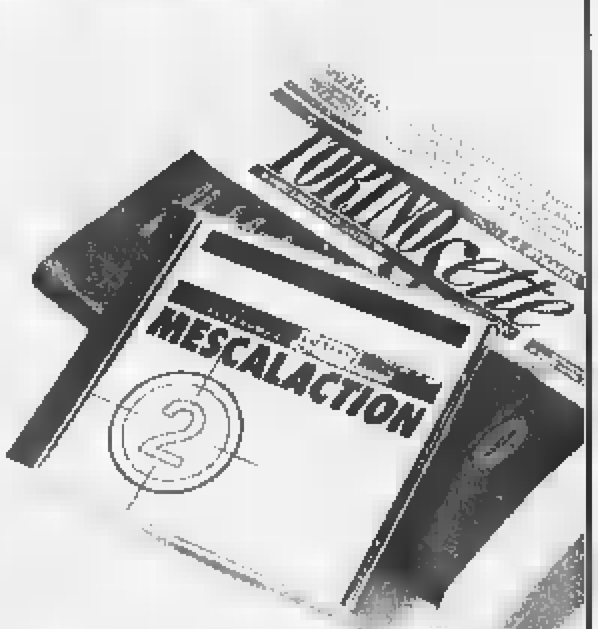

un'esclusiva TORINOsette LA STAMPA

Gli abbonati possono richiedere il CD scrivendo a La Stampa - Ufficio Marketing - via Marenco 32 10126 Torino, inviando un fax allo [redacted] 1-65 68 393 o [redacted] e-mail all'indirizzo abbonamenti@lastampa.it

il SECONDO CD+TorinoSette+La Stampa a Lire 9.900

LUNEDÌ **tutto**soldi

MERCOLEDÌ **tuttoscienze**

GIOVEDÌ **tutto**libri

I supplementi de LA [redacted]
Una settimana ricca di tutto.

CASA ALPINA FREJUSIA e VILLA TRAGUARDO

1.992 m s.l.m. BARDONECCHIA

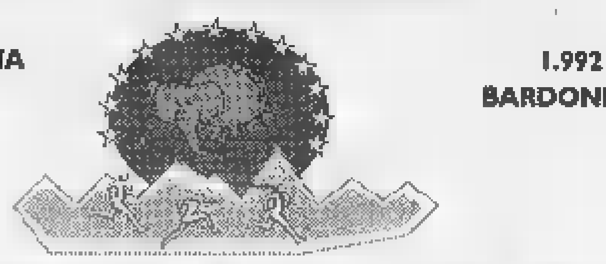

3° EUROBARDO-FREJUSIA
Progetto Sport Alta Quota

Stage settimanali di allenamento per podisti anno 1998

Perché venire con noi
- Per [redacted] avvolti dalla natura sul monte Jafferau
- Per allenarsi in gruppo in quota
- Per fare attività sportiva divertendosi
- Per portare tutta la famiglia
- Perché non [redacted] deve solo correre
- Per [redacted] a due passi dal Sestriere e dalla Francia

PRENOTAZIONI entro il 31-07-1998

Cosa [redacted] offre
- Pensione completa in una delle due località
- Preparazione [redacted] tecnici ed addetti in gruppo
- Strada in terra battuta [redacted] 6+6 km pianeggiante a 1908 m e misurato ogni 250 m
- Escursioni alle fortificazioni e alle strade militari in quota
- Uscite in mountain-bike
- Magliette personalizzate ed altri gadgets
- Test attitudinali e festa di fine periodo
- Servizio navetta per chi arriva in treno
- Assicurazione e Tessera sconto per proposte extra (cavalli, piscina, golf, rafting, tennis)

Inoltre

29 agosto: partecipazione di diritto alla **"3ª Eurobardo"**, gara serale ad inviti dove si esibiranno alcuni atleti azzurri reduci dai Campionati Europei di Atletica Leggera di Budapest.

Per informazioni: TURIN MARATHON
Via Ventimiglia, 145 - 10127 Torino, Italia - Tel./Fax +39-011.6631231
www.comune.torino.it/turinmarathon • e-mail: turinmarathon@comune.torino.it

VIVI UN'EMOZIONE GRANDE

VOLA AL CINEMA!
CINEMA È BELLO SU GRANDE SCHERMO

TRAME

L'ANGOLO ROSSO. Thriller. Jack Moore è [redacted] avvocato americano a Pechino per affari: una mattina, [redacted] sveglia con a fianco [redacted] cadavere della ragazza con cui aveva trascorso la notte. Arrestato per omicidio, egli viene a scontrarsi con il sistema giudiziario cinese. **[Ambrosio 1, Arlecchino]**

ARANCIA MECCANICA. Drammatico. Mal[redacted] McDowell impersona Alex, giovane [redacted] capo di una banda di coetanei. **[Reposi 1]**

ARIZONA DREAM. Autore. Esordio americano di Emir Kusturica («Underground»), il film racconta le vicissitudini del giovane Alex. **[Erba 1]**

BLUES BROTHERS IL [redacted] CONTINUA. Commedia musicale. Elwood Blues esce di prigione, scopre che molte [redacted] sono cambiate [redacted] decide di rimettere insieme la band. **[Ideal]**

BUFFALO 66. Drammatico. L'esordio alla regia dell'attore Vincent Gallo [redacted] la [redacted] di Billy Brown, giovane finito in prigione [redacted] sia innocente. **[Kong]**

CI [redacted] BEAVER. Commedia. Le divertenti avventure del [redacted] e «pericoloso» Beaver in questa versione cinematografica di una serie televisiva di successo negli anni Sessanta negli Stati Uniti. **[Cristallo]**

CODICE MERCURY. Azione. Bruce Willis difende un bambino autistico braccato dagli agenti federali. **[Ambrosio [redacted]**

[redacted] PRIVATE. Drammatico. Scritto [redacted] Ingmar Bergman, il film diretto da Liv Ullmann è ambientato negli Anni Venti e s'incentra sulla [redacted] dell'infelice Anna, donna sposata, che s'innamora di un giovane. **[Lilliput]**

[redacted] Fantascienza. Un'enorme cometa si sta per abbattere sulla terra: il nostro pianeta è in pericolo. **[Reposi 3]**

IL DESTINO. Autore. Premiato al festival [redacted] Cannes, il film [redacted] maestro egiziano Youssef Chahine racconta [redacted] storia [redacted] Averroè, filosofo arabo vissuto nella Spagna medioevale. **[Empire]**

L'ETA' INQUIETA. Drammatico. Ambientato nel nord della Fiandre, il film dell'esordiente Bruno Dumont descrive la vita [redacted] un gruppo [redacted] adolescenti. **[Studio Ritz]**

IL FANTASTICO MONDO DI [redacted] Fantasy. Tornano sugli schermi delle fantastiche avventure della lampada [redacted] Aladino. **[Faro]**

FIGLI DI ANNIBALE. Commedia. Un disoccupato torinese decide di rapinare [redacted] banca di Como: il colpo non riesce e lui prende un ostaggio. **[Ambrosio 2]**

FIRE. Drammatico. Dall'India, le vicende di una famiglia borghese di Nuova Delhi. Diri[redacted] la regista Deepa Mehta, autrice in precedenza di «Camilla». **[Reposi 4]**

FULL MONTY. Commedia. Un gruppo [redacted] disoccupati di Sheffield dà vita, per sbarcare il lunario, a uno spettacolo di spogliarello. **[Etoile]**

IL [redacted] LEBOWSKI. Commedia gialla. Lebowski viene coinvolto in una vicenda di rapimenti. **[Eliseo Grande]**

GRAZIE, [redacted] Commedia drammatica. Governo Thatcher, [redacted] vicissitudini di una banda musicale formata da minatori in [redacted] villaggio. **[Massimo 1]**

GLI IMPENITENTI. Commedia. Jack Lemmon e Walter Matthau s'impegnano [redacted] istruttori di [redacted] su una lussuosa nave da crociera. **[Chaplin 1]**

[redacted] Drammatico. Bloccata dall'Fbi con soldi e droga, l'hostess Jackie Br[redacted] accetta [redacted] collaborare [redacted] la giustizia. Almeno in apparenza. **[Erba 2]**

MARIE [redacted] SAIA DEGLI ANGELI. Psicologico. Un gruppo di adolescenti vaga[redacted] e il loro apprendistato alla vita, sulla Costa Azzurra. La storia s'incentra su la bella quattordicenne Marie e sul coetaneo Orso, borsaiolo sui treni. **[Chaplin 2]**

IL [redacted] DEL MIO MIGLIORE AMICO. Commedia. La Roberts e Mulroney avevano promesso di sposarsi se, [redacted] anni, non avessero trovato l'anima gemella. Lui sembra averla trovata, e la data sta per scadere... **[Eliseo blu]**

[redacted] DEL MIO [redacted] Commedia. Due giovani cercano l'uomo giusto: lei [redacted] incinta [redacted] vuole lasciare il fidanzato, lui è un omosessuale appena abbandonato [redacted] partner. **[Vittoria]**

QUALCOSA E' CAMBIATO. Commedia. [redacted]cholson [redacted] uno scrittore scontroso e maniacale: la sua vita cambia in seguito a [redacted] incontro, con [redacted] cane. **[King]**

ROMY E MICHELLE. Commedia. In previsione della cen[redacted] in cui rivedono i compagni [redacted] scuola, due ragazze (Mira Sorvino e Lisa Kudrow) decidono di inventarsi una vita agiata e piena di soddisfazioni. **[Doria]**

SPICE GIRLS - IL FILM. Musicale. Il celeberrimo gruppo [redacted] Spice Girls [redacted] concerto [redacted] Londra. **[Eliseo rosso]**

[redacted] PERDUTE. Drammatico. L'ultimo lavoro [redacted] David Lynch comincia [redacted] un sassofonista che scopre di venir ripreso, di [redacted], da una telecamera. **[Valentino 1]**

THE HOLE - IL BUCO. Autore. Una donna e un giovane si trovano a convivere in un fatiscente edificio di Taiwan, in seguito a [redacted] catastrofe ambientale. **[Centrale]**

TITANIC. Drammatico. Il naufragio del Titanic e la storia d'amore tra due giovani [redacted] classi sociali diverse. **[Lux]**

IL TOCCO [redacted] MALE. Thriller. Due poliziotti arrestano un pericoloso serial killer e assistono alla sua esecuzione. Tempo dopo, [redacted] nuova serie [redacted] omicidi. **[Reposi [redacted]**

EUGENIO BARBA IN ZONA CASTALIA

Che belle le farfalle di Doña Musica con l'Odin Teatret

Uno spettacolo di Eugenio Barba è sempre una sorpresa. Il fondatore e l'anima dell'Odin Teatret ha portato in Zona Castalia, per la rassegna «Il sacro attraverso l'ordinario», una creazione complessa eppure leggera, «Le farfalle di [redacted] Musica», scritta [redacted] Julia Varley e da lei stessa interpretata in [redacted] italiano di sorprendente esattezza. Doña Musica è un perso[redacted]ggio del «Soulier de satin» di Paul Claudel. Da quel testo, qualche anno fa, Barba aveva tratto «Kaosmos». Ora Doña Musica sembra evasa proprio da lì e, vestita di veli neri decorati con trine scure, racconta una pulsione ad esistere. Ma chi vuo[redacted] esistere? [redacted] monologo agiscono quasi in simbiosi tre personaggi: il narratore, il personaggio [redacted] Julia stessa. Chi dei tre reclama la vita? Poiché Barba non ha voluto fare uno spettacolo biologico, eccolo dilatare [redacted] dimensione fiabesca che, sostenuta da alcuni principii della fisica e dell'entomologia, da composizioni poetiche e da racconti mistici, trova i propri stupori e le proprie leggerezze nella vita delle farfalle. Doña Musica parla di farfalle, trasforma i suoi fazzoletti in farfalle, diventa lei stessa farfalla, con un'espressione corporea e vocale di strabiliante complessità. Volano su fiori bianchi le farfalle [redacted] da una morte (del bruco). S'insinuano nel tempo, nel pensiero, nei sentimenti, ci ricordano che piccole [redacted] hanno grandi effetti (evento ad Ovest e le foglie cadute si raccolgono [redacted] Est), ci allarmano con il problema della conoscenza: che cos'è il fuoco per una farfalla? Quella che sa la risposta non può raccontarla.

E così avanti, tra il «Tao della fisica» e l'acutezza di un canto orientale, fino [redacted] momento in cui la pulsione ad esistere si esaurisce. «Où sont les papillons d'antan?». E' la domanda di ogni nostalgia, di ogni perdita, di ogni sogno al risveglio. Julia, che ha smesso i costumi e si è ripulita dalla biacca che le porcellanava il volto, va sull'orlo dello spazio scenico, raccoglie [redacted] fagotto bianco, [redacted] lo pone sul capo, ed ecco apparire, per magia trasformistica, un teschio con [redacted] fiore bianco nel varco della bocca e, infilzata al pettorale, [redacted] farfalla imbalsamata, blu come la notte, derisoria [redacted] il ritmo sudamericano che erompe all'improvviso, chiamando gli applausi a scrosci.

Osvaldo Guerrieri

PRIME VISIONI

[redacted]A 200 c.so G. Cesare 67, tel. 011.856.521. CHIUSO PER FERIE.

[redacted] 400 c.[redacted] G. Cesare 67, tel. 011.856.521. CHIU[redacted] PER FERIE.

AMBROSIO MULTISALA 1 c. Vittorio 52, tel. 011.547.007. **L'angolo [redacted]** R. Gere. Or.: 15,15; 17,40; 20,05; 22,30. Ingr. 12.000; cinecard 10.000. ●●●

AMBROSIO MULTISALA 2 [redacted] Vittorio 52, tel. 011.547.007. **[redacted] Annibale.** Or.: 16,15; 18,20; 20,25; 22,30. Ingr. 12.000; cinecard 10.000. ●●●

AMBROSIO MULTISALA 3 c. Vittorio 52, [redacted] 011.547.007. **[redacted] Mercury**, con [redacted] Willis. Or.: 15,30; 17,50; 20,10; 22,30. Ingr. 12.000; cinecard 10.000. ●●●

ARLECCHINO c. Sommeiller 22, tel. 011.581.71.90. **L'angolo rosso,** regia [redacted] J. Avnet, con [redacted] Gere, B. Ling. Or.: 15,30; 17,50; 20,10; [redacted]. Ingr. 12.000. ●●●

[redacted] [redacted] San Dalmazzo 24, tel. 011.540.605. RIPOSO.

CENTRALE via C. Alberto 27, [redacted] 011.540.110. **The [redacted] (Il buco)**, di Tsai Ming-Liang. Or.: 16,30; 18,30; 20,30; 22,30. Ingr. 12.000; Alace 9000. ●●●●

C. CHAPLIN 1 v. [redacted] 32/E, tel. 011.436.07.23. **[redacted] impenitenti**, regia M. Coolidge, con J. Lemmon. Or.: 15,55; 18,05; 20,15; 22,25. Ingr. 12.000. ●●

C. CHAPLIN 2 via Garibaldi 32/E, tel. 011.436.07.23. **[redacted]rie della baia degli angeli**, regia Manuel Pradal. Or.: 16,05; 18,15; 20,25; [redacted] Ingr. 12.000. ●●●

CIAK corso G. Cesare 105, tel. 011.232.029. CHIUSO PER [redacted]

CRISTALLO via Goito 5, t. 011.650.71.00. **Ci pensa Beaver,** regia Andy Cadiff. Or.: 17; [redacted]; 20,40; 22,30. Ingr. 12.000. ●●

DORIA via Gramsci 9, tel. 011.542.422. **Romy & Michelle**, regia D. Mirkin con Mira Sorvino, Lisa Kudrow. Or.: [redacted]; 18,10; 20,20; 22,30. Ingr. 12.000. ●●

ELISEO GRANDE piazza Sabotino, tel. 011.447.5241. **[redacted]** J. Coen. Or.: 16,15; 18,25; 20,35; 22,45. Ingr. 11.000. [redacted]

ELISEO BLU piazza Sabotino, tel. 011.447.52.41. **Il matrimonio del [redacted] migliore amico.** Or.: 16.15; 18,20; 20,25; 22,30. Ingr. 11.000. ●●●

[redacted] piazza Sabotino, tel. 011.447.52.41. **Spi[redacted]** B. Spiers con le Spice Girls. Or.: 16,15; 18,20; 20,25; 22,30. Ingr. 11.000. ●●

EMPIRE p. V. Veneto 5, tel. 011.817.1642. **Il [redacted]stino,** di J. Chahine, con El Cherif, L. Elovi. Or.: 15; 17,30; 20; 22,30. Ingr. 12.000; Alace 9000. ●●●

ERBA 1 c. Moncalieri 241, tel. 011.661.54.47. **Ari[redacted] Dream,** di [redacted] Kusturica, con J. Depp. Or.: 17; 19,45; 22,30. Ingr. 11.000. ●●●

ERBA 2 c. Moncalieri 241, [redacted] 011.661.54.47. **Jackie Brown,** di Q. Tarantino, con R. De Niro. Or.: 16,30; 19,30; 22,30. Ingr. 11.000. ●●●

ETOILE [redacted] Buozzi [redacted] v. Roma, tel. 011.530.353. **Full Monty**, regia P. Cattaneo, [redacted] R. Carlyle. Or.: 15; 16,55; 18,50; 20,45; 22,40. Ingr. 12.000. ●●●●

FARO via Po 30, tel. 011.817.33.23. **Il fanta[redacted] mondo [redacted] Aladino** di Robert Ley con Thomas Ian Nicholas. Or.: 16,30; 18,30; 20,30; 22,30. Ingr. 12.000. ●●●

[redacted] c.so Trapani 57, tel. 011.385.20.57. CHIUSO PER FERIE.

[redacted] c. Beccaria 4, tel. 011.521.43.16. **Blues [redacted] il [redacted]**, regia J. Landis. Or.: 15,30; 17,50; 20,10; 22,30. Ingr. 12.000. ●●●

KING via Po 21, tel. 011.812.5996. **[redacted] è cambiato,** di J. L. Brooks, con J. Nicholson, H. Hunt. Or.: 15; 17,30; 20; 22,30. Ingr. 12.000; Alace 9000. ●●●

KONG via S. Teresa 5, tel. 011.534.614. **[redacted] 66**, regia di V. Gallo con V. [redacted] C. Ricci, B. Gazzara, M. Rourke. Or.: 15; 17,30; 20; 22,30. Ingr. 12.000; Alace 9000. ●●●

LILLIPUT via XX Settembre [redacted] bis, tel. 011.537.100. **Conversazioni private,** regia Liv Ullmann. Or.: 16; 18,10; 20,20; 22,30. Ingr. 12.000. ●●●

LUX Galleria San Federico, tel. 011.541.283. **Titanic**, regia J. Cameron, con L. Di Caprio, K. Winslet. Or.: 14,20; 17,55; 21,30. Ingr. 12.000. ●●●●

MASSIMO 1 v. Montebello 8, t. 011.817.1048. **[redacted] signora [redacted]r**, di M. Herman. Or.: 16,30; 18,30; 20,30; 22,[redacted] Ingr. 11.000; Alace 9000. ●●●

NAZIONALE 1 v. Pomba 7, tel. 011.812.4173. CHIUSO PER FERIE.

NAZIONALE 2 via Pomba 7, [redacted] 011.812.41.73. CHIUSO PER FERIE.

OLIMPIA 1 via Arsenale 31, [redacted] 011.532.448. CHIUSO PER FERIE.

OLIMPIA 2 via Arsenale [redacted], tel. 011.532.448. CHIUSO PER FERIE.

REPOSI 1 via XX Settembre 15, tel. 011.531.400. **Arancia meccanica,** regia [redacted] Kubrick. [redacted]: 15; 17,30; 20; 22,30. Ingr. 12.000. ●●●●

[redacted] via XX Settembre 15, tel. 011.531.400. **Il tocco [redacted] male,** [redacted] G. Hoblit, con [redacted] Washington. [redacted]: 15,30; 17,50; [redacted]; 22,30. Ingr. 12.000. ●●●

LIETTA TORNABUONI consiglia
- ●●●● BELLO
- ●●● INTERESSANTE/DIVERTENTE
- ●● MEDIOCRE
- ● BRUTTO

REPOSI 3 via XX Settembre 15, tel. 011.531.400. **Deep Impact**, regia Mimi [redacted] Or.: 15,15; 17,40; 20,05; 22,30. Ingr. 12.000. ●●●

REPOSI 4 via XX Settembre 15, tel. 011.531.400. **Fi[redacted]**, regia Deepa Mehta, con Shabana Azmi, Nandita Das. Or.: 15,15; 18,20; 20,25; 22,30. Ingr. 12.000. [redacted]

ROMANO Gall. Subalpina, tel. 011.562.0145. [redacted] PER FERIE.

STUDIO RITZ v. Acqui 2, tel. 011.819.01.50. **L'età inquieta (La vie de Jesus),** regia [redacted] Dumont. Or.: 16,30; 18,30; 20,30; 22,30. Ingr. 12.000. ●●●

VALENTINO 1 Teatro Nuovo, c.so M. D'Azeglio 17, tel. 011.650.02.00. **Strade perdute**, di D. Lynch, con P. Arquette. V. M. 18. Or.: 20; 22,30. Ingr. 12.000; rid. 8000. ●●●●

VITTORIA via Roma 336, [redacted] 011.562.1789. **L'oggetto del mio [redacted]** Viet. min. 14. Or.: 15,45; 18; 20,15; 22,30. [redacted] 12.000. [redacted]

ALTRE VISIONI

AGNELLI v. P. Sarpi 111/A, tel. 011.612.136. Rassegna: **Use your illusions.** Ore 20,30 **La seconda guerra civile americana**; ore 22,30 **Ipotesi di complotto**. Ingresso 7000 rid. Alace. Giorni d'estate card 5000.

[redacted] piazza Santa Giulia 2 bis, [redacted] 011.812.2312. Ore 21: **Parole parole parole...** [redacted] Alain Resnais. Premio Orso d'Argento Festival [redacted] Berlino [redacted]

LANTERI c. G. Cesare 80, tel. 011.284.134. RIPOSO.

ARENA METROPOLIS - Torino Esposizioni viale Boiardo 24, Torino, [redacted] 650.3203. **Tre uomini e una gamba.** Ore 22.

[redacted] CORTILE S. FILIPPO v. M. Vittoria 5, tel. 011.541.136. **Il grande Lebowsky**, regia J. Cohen, con J. Bridges, S. Buscemi. Ingresso 7000; rid. 5000.

VALDOCCO via Salerno 12, tel. 011.522.42.79. [redacted]

LUCI ROSSE

[redacted] via Sacchi 18. Tel. 011.562.12.93. **Milly [redacted] regina del continente nero**, con Milly D'Abbraccio. Or.: ap. 14,30, ult. 22,30. Da lun. a ven. interi 8000, rid. [redacted], anziani [redacted]

[redacted] v. Chiesa della Salute 77/b t. 210.985 - 290.071. Oggi spettacoli hard core dal vivo con le più famose e giovani pornostar. Pre[redacted] film ore 16-21. Or. spett.: 17; 22,30; 24. Aria condiz. Ingr. viet. min. 18 anni.

ARCO PUSSICAT c. P. Oddone [redacted]. Tel. 011.484.621. **Frenesie carnali di Giada.** Orario: fer. ap. 10,30, [redacted] 22,30; fest. ap. 14,30, ult. 22,30.

[redacted] c. [redacted] Margherita 106. Tel. 011.521.23.85. **Invito all'amore,** con Miss Pomodoro, R. Malone. Orario: feriali [redacted] stop [redacted] 10,30, ult. 24; festivo ap. 14,30, ultimo 24.

MAFFEI via P. Tommaso 5. [redacted] 011.655.334. **Una zia tanto curiosa.** [redacted] Vally Verdy, Yves Baillard. Feriali ap. 10,30. Festivi apertura ore 14,30, ult. 22,30.

METROPOL via P. Tommaso 6. Telefono 011.650.54.70. **Incontri [redacted] stop di Rocco.** Ap. ore 14,30, ult. 22,30. Domani spettacoli dal vivo con Giada.

REGINA corso Regina Margherita 123, tel. 011.436.20.92. **P... come pubertà.** Or.: ap. 15; ult. 22,30.

[redacted] via San [redacted] 40. Telefono 011.487.765. **Cavalcata anomala** con [redacted] Malone, Mania. Or.: ap. 15; ult. 22,30. Ingr. [redacted]

SPEZIA via Nizza 170. Tel. 011.698.36.17. **Il[redacted]libertezza,** [redacted] Robert Malone; Erika Bel[redacted]. Or.: ap. 15; ult. 22,30. Da lunedì a venerdì ingresso 8000; rid. 7000; anziani 5000.

[redacted] MOVIE via Cibrario [redacted]. Tel. 011.749.2907 **Così fan tutte... e [redacted] più** con Ginger Lyn e Jamie Gillis. Orario: [redacted] 15; ultimo 22.

[redacted] CULTURALI

[redacted] FRANÇAIS v. Pomba 23, 011.562.33.13. CHIUSO.

[redacted]

MASSIMO [redacted] via Montebello 8, tel. 011.817.10.48. Tram 15. Storie di fine millennio. **Space Jam**, di J. Pytka, ore 16,20; 18. **Independence day**, di R. Emmerich ore 19,30; 22. L. [redacted]

MASSIMO TRE [redacted] Montebello [redacted], tel. 817.10.48. **Una mujer [redacted] amor (Cuando los hijos nos jugaz)** di L. Buñuel (v. o.) ore 16,30. **Estasi di un delitto** di L. Buñuel ore 16,30; 20,30; 22,30. L. 7000.

[redacted]

AVIGLIANA
CORSO 011.931.2403: **Will Hunting [redacted] ribelle**

BARDONECCHIA
[redacted] **La maschera di ferro**

BUSSOLENO
NARCISO 0122/49.249: **Breakdown la trappola**

[redacted]
MARGHERITA DIGITAL 011.971.8525: **Aprile**

CHIERI
[redacted] 011.942.1601: riposo
[redacted] 011.941.1887: chiuso per ferie

CHIVASSO
CINECITTA' 011.911.1586: chiuso per ferie
[redacted]**ERNO** 011.910.9737: **Cucciolo**

CIRIE'
NUOVO 011.920.9984: chiuso per ferie
VILLA REMMERT: teatro: **Il malato immaginario**

COLLEGNO
PRINCIPE: Il tocco del male
REGINA 1 011.781.823: **L'angolo rosso**
STUDIO LUCE 011.415.3737: chiusura estiva

CUORGNE'
MARGHERITA: chiuso per lavori
PERONA: chiuso per ferie

GRUGLIASCO
ROMA 011.786.314: chiusura estiva

IVREA
ABCINEMA 0125/425.084: riposo
BOARO: non pervenuto
POLITEAMA 0125/641.571: **Spawn**

LEINI'
[redacted] 011.998.8098: riposo

MONCALIERI
K.K. CASTELLO 011.641.236: chiuso per ferie

[redacted]
[redacted] 011.986.4574: riposo

PIANEZZA
LUMIERE [redacted]: chiuso per ferie
ARENA MANZONI: Qualcosa è cambiato

PINEROLO
HOLLYWOOD 0121.201.142: riposo
RITZ 0121.374.957: riposo
ITALIA 200 0121.393.905: **Il grande Lebowski**
ITALIA 500: Tre uomini e una gamba

RIVALTA
LUCI NEL PARCO: 7 anni in [redacted]

RIVAROLO [redacted]
ARENA VILLA S. [redacted]PE: riposo

RIVOLI
[redacted] 011.958.6780: **Tre uomini e una gamba**

SAUZE [redacted]
SAYONARA [redacted].850.974: **Vulcano**

SESTRIERE
FRAITEVE 0122.76.338: **Deep impact**

[redacted]
[redacted] 0122.822.886: **Deep impact**

TORRE PELLICE
[redacted] 0121.933.096: **Paradiso perduto**

VINOVO
AUDITORIUM: riposo

TEATRI

[redacted] Gospel Jubilee Festival. [redacted] 18 Concerto con Sara, Spirit & Soul, Radiosiltivi, Inès De Viaud, Gaetano Caruso. Ore 21,15 concerto [redacted] Johnny Sheridan, Albino Montisci, Kayros. Special [redacted]: Bungaro. Info.: Anno Domini tel. 945.40.35. Vendita nel foyer del Teatro Regio.

PICCOLO REGIO - G. [redacted] Domani ore 21 per «Il [redacted] itinerante» concerto degli strumentisti dell'Orchestra del Teatro Regio. Settimino di fiati, archi e percussioni diretto [redacted] Silvio Gasparella. L'Histoire du Soldat di I. Stravinsky. Paola Roman voce recitante. Regia Luca Valentino. Ingresso libero.

ADUA. Corso Giulio Cesare 67. Telefono 011-248.22.76 - 011-248.78.71. RIPOSO.

ALFA TEATRO. Via Casalborgone 16/I. Si possono prenotare gli [redacted] per la stagione 1998-99 con spettacoli di opera lirica, operetta, varietà, prosa e teatro di figura. Si prenota inoltre per le serate [redacted] Gala del [redacted] 24 settembre. Per informazioni tel. 011-819.35.29.

ALFIERI. P.zza Solferino 2, telefono 011-562.38.00. **Il fiore all'occhiello [redacted]** Rinnovo abbonamenti, nuovi a[redacted] Grande, Giovane, Rosso, Blu. Informazioni e biglietteria tutti i giorni ore 9-19.

[redacted] Chiomonte 3. Giorni d'estate. Dal martedì [redacted] venerdì [redacted] Parco Rignon il Teatro dell'Angolo presenta **Il pifferaio magico**. Spettacoli, giochi e animazioni per ragazzi e famiglie. Ingresso libero. Per informazioni tel. lun/ven 011-489.678

AUDITORIUM GIOVANNI AGNELLI - LINGOTTO. Via Nizza 280. RIPOSO.

LINGOTTO FIERE. Padiglione 1. RIP[redacted]

CARIGNANO. Piazza Carignano 6. Teatro Stabile [redacted] Torino. [redacted] informazioni sulla Stagione in Abbonamento 1998-99 del T.S.T. riapertura biglietteria dal 2 settembre, [redacted] 12-18. Telefono 011-517.62.46.

COLOSSEO. Via Madama Cristina 71, telefono 011-669.80.34. OGGI CHIUSO. Campagna abbonamenti stagione 1998/99: Arcobaleno 7 spettacoli a scelta, Mito Cabaret 8 [redacted]coli posto fisso. Arco + Mito [redacted] spettacoli a scelta. Orario 15/19, per informazioni tel. [redacted]

[redacted] Corso Moncalieri 241, telefono 011-661.54.47. Stagione teatrale 1998-'99: La grande prosa. Rinnovo e nuovi abbonamenti. Informazioni: feriali 9-13 e 17-22; festivi [redacted]le 15 alle 22.

[redacted] TEATRO. Via Santa Teresa 5, telefono e fax 011-530.238. E' in [redacted] la nuova stagione teatrale 1998-99. La Com[redacted] Marionette Lupi riprenderà le rappresentazioni dopo la pausa estiva con uno spettacolo inedito. Informazioni presso il teatro.

[redacted] «G. VERDI». Orchestra Filarmonica Torino-Stagione sinfonica 1998/99 Rinnovo abb. per la prossima stagione fino al [redacted] settembre 1998. Pren. telefonica [redacted] abb. [redacted] in Vicolo San Lorenzo 1. Tel. 436.0691 - 436.1340.

JUVARRA. Via Juvarra 15, telefono [redacted]1-532.087. Da ottobre a dicembre **Le sorelle Saburda**. Informazioni 540.675 [redacted] 16-19). Cafè Procope: chiusura estiva. Riapertura a settembre con il Tango Argentino.

FREGOLI. Piazza Santa Giulia [redacted], telefono 011-812 23 12. RIPOSO.

TEATRO [redacted] Corso Massimo d'Azeglio 17, telefono 011-650.02.00. **Vignale Danza '98 - XX Festival Internazionale.** Stasera ore 21,30 Compagnia di danza Teatro Nuovo **La vedova allegra**, omaggio a Franz Lehár, mus. F. Lehár, cor. L. Cannito, scene e costumi E. Guglielminetti (prima assoluta).

TEATRO [redacted] Via Paolo Sarpi 111, telefono 011.619.23.51. Giorni d'estate - Area Teatro - Mausoleo de La Bela Rosin strada Castello di Mirafiori 140. Lunedì [redacted], martedì 7, mercoledì 8 luglio ore 22 la compagnia Assemblea Teatro pres.: **Pazze regine**. Ingr. 10.000; rid. 7000. [redacted] 011/437.6230.

[redacted] VALDOCCO. Via Salerno 12. Torino. RIPOSO.

PICCOLO [redacted] PEREMPRUNER. Piazza Matteotti 39, Grugliasco, [redacted] 011-401.33.28. [redacted]

[redacted] DI [redacted] Piazza Massaua 9. XV Festival Internazionale di danza **Acqui in palcoscenico**. Acqui Terme 28/6-1/8. Teatro aperto: ore 21,30 finale concorso danza [redacted]. Biglietto unico L. 20 [redacted] alla cassa [redacted]. Inf. telefono 0336-460.308.

TEATRO CARDINAL MASSAIA. Via Cardinal Massaia 104, telefono 011-257.881. Chiu[redacted] estiva. Sono in allestimento la stagione teatrale [redacted] e gli spettacoli [redacted] scuole. Da [redacted] informazioni e prenotazioni [redacted] giorni feriali [redacted] ore 16 alle ore 19.

MONTEROSA. Via Brandizzo 65, telefono 011-284.028. Chiusura estiva. In allestimento la stagione teatrale. Nel mese di settembre inizio campagna abbonamenti. Per inf. tel. 0368-313.3994.

TEATRO MATTEOTTI. Via Matteotti 1, Monca[redacted]. Theatropolis - Festival Internazionale di arti [redacted]. In teatro e nelle piazze. Lunedì 20 e martedì 21 luglio ore 22. **Che si fa col violoncello**. Compagnia Teatrul d'Oradea. Spettacolo in [redacted]. Informazioni al 011-640.37.00.

CHIESA DI SANTA MARIA MAGGIORE Avigliana.

MUSEI E MOSTRE

(☎ 167-329220 - Inform[redacted] 9-13; 14-18)

ACCADEMIA ALBERTINA DI BELLE [redacted] (via Accademia [redacted] 011.889.020). Orario: 10-13; 15-19.

[redacted] (piazza Castello 209, tel. 011.540.382): Orario: [redacted] i giorni 10-19; giovedì 10-22.

[redacted] (telefono 011.543.889). Orario: martedì, giovedì 13,30-19; mercoledì, venerdì, sabato, domenica 9-14; lunedì chiu[redacted]

[redacted] DI SUPERGA E TOMBE SAVOIA (telefono 011.898.0083). Orario: 9,30-12; 15-18. [redacted] chiuso.

BIBLIOTECA NAZIONALE (piazza Carlo Alberto 3, [redacted] 011.889.737). Martedì, mercoledì, giovedì 9-13 e 15-18. Venerdì e sabato 9-13. Domenica chiuso.

BIBLIOTECA [redacted] (piazza [redacted] 191, telefono 011.543.855). Or.: lunedì e mercoledì 8,30-17,45; da martedì a sabato 8,30-13,30.

[redacted] (telefono 011.669.9372): [redacted] i giorni 9-20. La Rocca [redacted] martedì a domenica 9-19. Lunedì chiuso.

CASTELLO DI [redacted] REALE (Telefono 011.562.35.30). Visite guidate [redacted] «Itinerari Juvarriani». Mostra: «Un Castello nel Castello». Martedì, giovedì, sabato, domenica e festivi: 9-11,30; 14,30-18. Sabato visite in [redacted] «Lumière» [redacted] prenotazione. Informazioni: telefono 011.459.36.75.

CASTELLO [redacted] (telefono 011.881.645.42). Giovedì 9-13; sabato e domenica 9-13 e 14-19. Prenotazioni per gruppi e scolaresche.

FONDAZIONE ITALIA [redacted] FOTOGRAFIA (via Avogadro 4, telefono 011.54.65.94). Or.: martedì-venerdì 15-19; sabato e domenica 10-19; lunedì chiuso. Mostra: «Bruna Biamino - incanto naturae». Fino al 26/7. Sala 1: mostra: «Gli occhi sulla città». Fino al 25/7.

[redacted] D'ARTE MODERNA E CONTEMPORANEA (via Magenta 31, [redacted] 011.562.9911). Orario: martedì-domenica 9-19.

GALLERIA SABAUDA (via Accademia [redacted] Scienze 6, telefono 011.547.440). Martedì e mercoledì 9-14; giovedì 13,30-19; venerdì e sabato 9-14 / 20,30-23,30; domenica 10-22. Lunedì chiuso.

GALLERIA DI SAN FILIPPO (via Maria Vittoria 5) orario da martedì a sabato 16-19, domenica e lunedì chiuso.

MUSEO DI ANTROPOLOGIA ED ETNOGRAFIA (via Accademia Albertina 17, telefono 011.56.212.84). Orario: 16-18, lunedì chiuso. Visite su appuntamento Mostra: «Luci su 6000 anni Uomo - Percorsi sotterranei». Fino [redacted] 26/7.

MUSEO D'ARTE [redacted] - CASTELLO DI RIVOLI (telefono 011.958.7256). Or.: da martedì a venerdì 10-17; sabato e domenica 10-19; primo e terzo giovedì del mese 10-22; chiuso al lunedì. Mostra: «Sunshine & Noir - Arte a L.A. 1960-1997». Fino al 23/8.

MUSEO DELL'AUTOMOBILE «C. BISCARETTI DI RUFFIA» (corso Unità d'Italia 40, telefono 011.677.666). Tutti i giorni 10-18,30. Chiuso [redacted]

MUSEO DI [redacted] (via [redacted] Settembre 86/c). Orario: martedì-domenica 9-19. Lunedì chiuso. Domenica ore 16, visite guidate.

MUSEO [redacted] (via Accademia [redacted] Scienze 6, telefono 011.561.7776). Da martedì a sabato 8,30-22; domenica e festivi 8,30-20; [redacted] chiuso.

[redacted] ETNOGRAFICO E DI [redacted] NATURALI (corso Ferrucci 14, telefono 011.44.00.400): orario: 8,30-12,30; 14,30-18. Festivi 14,30-18. Lunedì chiuso.

MUSEO DELLA [redacted] Teatro Gianduja (via Santa Teresa 5, telefono 011.530.238). Chiuso per restauri: riapertura a settembre.

MUSEO DELLA [redacted] (via Giardino 39 - via Monte Cappuccini, telefono 011.66.04.104). Orario: sabato, domenica, lunedì, dalle ore 9 alle 12,30 e dalle ore 14,45 alle 19,15, martedì-venerdì dalle ore 8,30 alle 19,15. Mostra: «Alpi giapponesi - Fotografi di montagne lontane». Fino al 30/8. Video: «Le Alpi di Messner». Fino [redacted] 5/7.

MUSEO [redacted] (corso Galileo Ferraris angolo via Cernaia, telefono 011.562.92.23): Orario: 10-20 tutti i giorni, festivi compresi. Mostra: «Venti di guerra» fino al 9/1/'99. [redacted] guidate tel. (dal lunedì al venerdì) 011.884.432.

MUSEO NAZIONALE DEL RISORGIMENTO (via Carignano, [redacted] 011.562.1147). Martedì-sabato 9-19; domenica e festivi 9-13; lunedì chiuso. Domenica (ore 10) visita guidata volontari Unitre.

[redacted] NUMISMATICA - [redacted] ORIENTALI (Bricherasio 8, telefono 011.541.557). Dal martedì alla domenica dalle [redacted] 19. [redacted] chiuso.

[redacted] MICCA (F. Guicciardini 7, telefono 011.546.317) dal martedì a domenica ore 9-19. Lunedì chiuso.

[redacted] (via [redacted] Domenico 28, tel. 436.58.32). Da martedì a domenica ore 9-12; 16-19. Lunedì chiuso. Fino al 19/7.

MUSEO STORIA NATURALE DON BOSCO (viale Thovez 37, tel. 011.660.1066). Domenica [redacted] ore 14,30 alle 18,30. Feriali: scuole o gruppi su prenotazione. Visite guidate (dalle ore 15 alle 16,30) [redacted]

ORTO BOTANICO (viale Mattioli 25, telefono 011.670.74.49). Sabato, domenica e festività dalle 9-13 e 15-19 fino al 30/9.

[redacted] MAURIZIANA [redacted] CACCIA - MUSEO [redacted] (Stupinigi, telefono 011.358.1220). Tutti i giorni ore 9-11,50 e 14-16,20; lunedì chiuso.

PALAZZO [redacted] (via delle Orfane 7, telefono 011.436.03.11): Orario: [redacted] lunedì a domenica 10-19.

PALAZZO BRICHERASIO (via Lagrange 20, telefono 011.517.1660). Tutti i giorni 10-19; lunedì 14-19. Prenotazioni visite guidate tel. (dal lunedì al venerdì) 011.562.9604 Mostra: «Le seduzioni della montagna. Da Delacroix a Depero». Fino al 27/9.

PALAZZO [redacted] (via Maria Vittoria 12, telefono 011.575.62.05) aperto sabato, visite guidate 9-13.

PALAZZO REALE (piazza Castello, telefono 011.436.1455). Martedì, mercoledì, giovedì, sabato e domenica dalle 9 alle 13 e dalle 14 alle 18. Venerdì dalle 9 alle 13 e dalle 14 alle 21. Lunedì chiuso.

PINACOTECA ALBERTINA BELLE [redacted] (via Accademia Albertina 8, [redacted] 011.817.78.62). da martedì a domenica 9-13; 15-19. Lunedì chiuso.

PORTICI DEL LINGOTTO (v. Nizza 264). Or.: martedì, mercoledì, giovedì, sabato e domenica 10-20; venerdì 10-22; lun. chiuso.

PROMOTRICE BELLE ARTI (viale Crivelli 11, telefono 011.669.25.45). 156ª Esposizione Arti figurative. Tutti i giorni dalle [redacted] alle 12 e dalle 16 alle 19. Festivi chiuso.

SPAZIO ESPOSITIVO SOA (via Pietro [redacted] 18). Orario: tutti i giorni 9,30-19,30, sabato e [redacted] compresi.

Lo sconto in profumeria **camurati**
TORINO - P.ZZA ADRIANO, 1 - C.SO FERRUCCI, 32

Profumerie solarium estetica

La storia in profumeria **camurati**
TORINO - VIA AVOGADRO, 19

IL CIBO
CAMBIA.

L'ACQUA CAMBIA. LA LINEA CAMBIA

PER FORTUNA AL TUO NUMERO DI TELEFONO

CAMBIA LO STESSO.

IRIDIUM

calling planet earth

Il presidente del quartiere San Salvario: sono il nascondiglio degli spacciatori

Guerra ai cassonetti porta-droga

«Meglio riportarli nei cortili come una volta» Polemiche sui controlli «da tempo attenuati»

E' una lettera di dodici righe indirizzata all'Amiat. Arriva da San Salvario e contiene una richiesta che in realtà è un disperato appello per la sicurezza del quartiere. L'ha scritta il presidente della circoscrizione Cesare Formisano, per domandare all'azienda d'igiene ambientale di spostare i cassonetti dei rifiuti all'interno dei cortili. Le ragioni della missiva non svelano neppure grande novità: quei contenitori in plastica verde, soprattutto nelle vie a ridosso della stazione, sono ormai più al servizio degli spacciatori che degli stessi cittadini. Togliendoli dalla strada in qualche modo si renderebbe la vita più difficile ai pusher.

Al di là dell'esito dell'iniziativa (lo stesso Formisano, nella lettera, sottolinea che il provvedimento non sarà sicuro «risolvente») questa richiesta è l'ultimo, estremo «sos» lanciato da un quartiere che da anni, ormai, è ostaggio di piaghe come lo spaccio, il degrado e la micro-delinquenza. In ogni caso è la prima volta che a Torino si prova anche con questo: «Siamo davvero alla disperazione - spiega Formisano - dopo aver battuto tutte le strade istituzionali, quelle a base di firme da consegnare al prefetto e al questore o di cortei che finivano sotto Palazzo civico ora siamo passati al manuale della pura sopravvivenza. Se la polizia e l'amministrazione non riescono ad arginare il fenomeno dello spaccio a noi che resta? Non possiamo che cercare, nel nostro piccolo, di mettere i bastoni fra le ruote, almeno dal punto di vista pratico, a questa gente». Incalza: «Forse non cambierà niente, ma è nostro dovere chiedere all'Amiat di provare anche questo. Non sappiamo davvero più che fare. Siamo soltanto certi di una cosa: chi si ferma è perduto».

La gente di via Berthollet, via Galliari, via Principe Tommaso è sempre più sfiduciata del presidente. E' stanca di trovarsi di fronte il taccuino dei cronisti, di formulare appelli, di temere che il loro nome finisca sul giornale. Ma disprezza l'iniziativa della circoscrizione. Basta accennarne per dare libero sfogo ai soliti racconti su quella sorta di che in realtà dovrebbe essere il loro quartiere: «Sì, ha ragione Formisano - spiegano in un bar di via Berthollet ("ma non scriveta il nome, per carità") - forse questa potrebbe essere una cosa utile. Ma ormai, mi credu, siamo allo sfascio. Da quando è cominciata l'ostensione della Sindone qui si è abbassata terribilmente la guardia». In realtà su via Berthollet si è pure tentato di fare qualche intervento: l'arredo urbano ha recentemente allargato i marciapiedi, piantato nuovi alberi, spianato l'asfalto. «E sa che cosa è successo? - aggiunge il presidente, fra il deluso e l'ironico - abbiamo dovuto eliminare d'urganza i pali che reggevano le nuove piante perché lì sera gli extracomunitari li sradicavano per usarli come mazze e organizzare la solita rissa dopo-tramonto...».

[e. min.]

Il presidente del quartiere Cesare Formisano spera che la sua lettera all'Amiat possa avere qualche effetto: «Se nessuno riesce ad arginare il fenomeno dello spaccio, a noi non resta che avanzare richieste come questa»

Un fotografo dilettante ha realizzato foto che documentano lo spaccio nelle vie del quartiere

«E' un'iniziativa sensata»

Castellani: ora verificheremo come sarà possibile realizzarla

«Credo che si tratti di una buona iniziativa. Sensata e magari anche realizzabile». Il sindaco Valentino Castellani non si stupisce della lettera che il presidente di San Salvario, Cesare Formisano, ha spedito all'Amiat. Si stupisce, piuttosto, che si chieda a lui, il primo cittadino, un commento a questa decisione. E respinge l'ipotesi che quelle dodici righe dall'aspetto tecnico in realtà racchiudano una nuova e fondata disperazione.

Signor sindaco, questa lettera non significa forse che gli abitanti di San Salvario si sentono una volta abbandonati?

«No, in realtà non lo credo. A San Salvario il problema droga si sentiere come in altri quartieri e altre città italiane. Noi abbiamo fatto e continueremo e fare la nostra parte. Sappiamo tutti che riuscire a eliminare il fenomeno dello spaccio non è tanto una questione di controlli, ma di efficacia della legge sull'immigrazione...».

Mentre un presidente di circoscrizione scrive all'Amiat per fare spostare i cassonetti, ogni giorno crescono dal nulla comitati spontanei che vogliono «farsi giustizia da sè». «Ripeto: il problema della droga si presta alla metafora dell'acqua che dalla roccia si infiltra un po' ovunque. Non come arginare. Soltanto le leggi possono riuscirci. Detto questo è che i cittadini cerchino di organizzarsi come possono per contribuire alla difesa del territorio. Ciò non significa però che l'amministrazione o le forze dell'ordine non facciano la loro parte. Anzi. Hanno già fatto tutto il possibile, mi creda».

E sull'iniziativa di spostare nei cortili quei cassonetti che pensa? «Dal punto di vista tecnico non credo che sia di difficile realizzazione. dev'essere l'Amiat a rispondere in merito, dopo aver fatto una valutazione dei costi e degli sforzi necessari per realizzare il servizio».

[e. min.]

Nel torrente è finita una «lava» formatasi dopo lo spegnimento di un incendio a Piobesi

Moria di pesci nel Chisola inquinato

Tre sindaci vietano l'uso dell'acqua per irrigare

Allarme inquinamento tra Piobesi, Vinovo e La Loggia. L'effetto è stata una notevole moria di pesci registrata nel torrente Chisola. «L'incendio al magazzino di erbe officinali della Ulrich potrebbe essere la causa del fenomeno».

A sostenerlo sono i tecnici dell'Agenzia regionale per l'ambiente e i responsabili del servizio igiene dell'Azienda sanitaria 8, che ieri hanno effettuato un sopralluogo sulle rive del torrente, invaso dall'acqua utilizzata per spegnere l'incendio scoppiato nei giorni scorsi nel deposito di via del Mare 15, alla periferia di Piobesi.

Per tre giorni consecutivi i vigili del fuoco hanno dovuto riversare getti sui cumuli di erbe medicinali: tonnellate di merce secca e pressata in sacchetti. Un intervento difficile che ha impegnato decine di squadre di tutta la provincia. Ma che ha provocato un effetto inquinamento: l'acqua, una volta a contatto con le essenze utilizzate dall'industria farmaceutica, si è trasformata in una «lava» marrone che attraverso i canali di scolo ha raggiunto il Chisola causando la morte di grande quantità di pesci.

«Sembrava una colata di caramello: una sorta di brodo concentrato di sostanze organiche cha ha ricoperto la superficie del torrente» spiega la dottoressa Anna Scala, del servizio di igiene e sanità pubblica dell'Asl 8.

Per precauzione i sindaci dei tre Comuni, con ordinanze urgenti, hanno vietato la pesca e l'impiego dell'acqua del torrente per irrigare le coltivazioni. E inoltre è stato proibito l'uso dei pozzi privati che si trovano entro una fascia di una ventina di metri dalle sponde dello stesso corso d'acqua. Mentre l'acquedotto di Torino ha disposto per le prossime ore una serie di controlli nei pozzi di captazione.

«Sono solo misure cautelative ma in realtà la situazione non è allarmante» assicura il dottor Ugo Tanti, del servizio igiene alimentare dell'Asl 8. E aggiunge: «Le prime analisi sui campioni d'acqua inviati al laboratorio di Novara, sono rassicuranti. Se anche i prossimi accertamenti saranno positivi, le ordinanze potranno essere revocate tra pochissimi giorni».

Nei primi campioni analizzati sono state individuate infatti tracce di fosfato d'ammonio: «Non è altro che un comunissimo concime ma in quantità elevate può provocare la morte dei pesci», afferma il sindaco di Vinovo, Piero Gamba.

Massimiliano Peggio

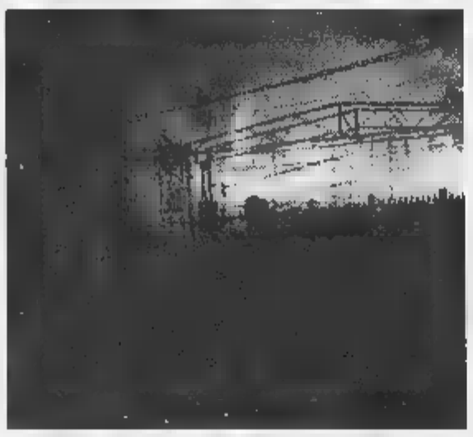

Il magazzino di erbe officinali della Ulrich andato a fuoco a Piobesi. L'acqua usata per spegnere il fuoco venuta a contatto con le essenze dell'industria farmaceutica si è trasformata in una lava che ha raggiunto il Chisola

E' la prima del movimento ambientalista

Verdi, festa nazionale partirà da Grugliasco

Per la prima festa nazionale, i verdi hanno scelto Grugliasco. Partiranno di lì - dove alle ultime amministrative, hanno sconfitto il pds, confermando Mariano Turigliatto alla guida del Comune - per attraversare l'Italia. Accompagnati dal «Sole che ride», organizzeranno dibattiti, confronti associazioni ambientaliste, ecologiste, del volontariato, metteranno in mostra i loro dieci sindaci (in Piemonte, oltre a Grugliasco, il simbolo verde governa Vercelli con Gabriele Bagnasco) e canteranno, hanno dato adesione al festival Next Age, tra altri, Ivano Fossati, la Nuova Compagnia del Canto Popolare e Fossa. Si parte venerdì prossimo al Parco Porporati di Grugliasco. «Mettiamo le fondamenta in quella cittadina che ha dato tanto soddisfazioni - dice il protavoce provinciale Raffaele Barrina -, intendiamo costruire una Casa Verde dove poter ospitare i progetti per migliorare la qualità della vita». Un punto di riferimento, dunque, per chi vuol proporre «isole pedonali», «città ciclabili», «raccolte differenziate», «riciclaggio dei rifiuti», «ecosistemi», «piani energetici», «recupero dei centri storici». E questi saranno alcuni dei temi che saranno affrontati sabato 11 in un convegno dove interverranno il portavoce nazionale dei Verdi, Luigi Manconi, i sottosegretari alla Funzione Pubblica, Ernesto Bettinelli, ai Lavori Pubblici, Gianni Mattioli, il presidente del Gruppo Abele, Luigi Ciotti, il sindaco di Torino, Valentino Castellani, gli assessori all'Ambiente Torino, Gianni Vernetti, di Bologna, Silvia Zamboni, di Roma, Loredana Petris, di Genova, Chiara Malagoli, il prosindaco di Venezia, Gianfranco Bettin.

La mattinata di domenica 12 sarà riservata a una Bicicletta, il pomeriggio al Giro Grugliasco, la - dopo la finalissima dei Mondiali Calcio (con maxischermo) - al Festival Next Age, in programma Riccardo con Banda Italiana.

«Una Festa per tutti, senza fare il verso a quelle dell'Unità», ribadisce Barrina. Dopo Grugliasco, la kermesse verde avrà altre due puntate italiane.

IN BREVE

PROTESTA

Sul Torino-Reggio Calabria aria condizionata in tilt

Hanno viaggiato al caldo, ieri nelle ore di punta tra le 13 e 15, in un treno carico da primo week end di luglio, i passeggeri di due carrozze dell'Intercity Torino-Reggio Calabria, che hanno protestato con il personale viaggiante e hanno ottenuto che, a Civitavecchia, l'impianto di condizionamento fosse riparato. Dall'ufficio stampa delle ferrovie è precisato che il ritardo è stato di 24 minuti, e che complessivamente l'aria condizionata era mancata nelle due carrozze per un'ora.

PIEMONTESE

Incontro con parlamentari sulla difesa della lingua

La «Consulta per la Lenga Piemontèisa» ha incontrato ieri a Palazzo Lascaris alcuni parlamentari della regione, per sollecitare l'inserimento del piemontese nel numero delle minoranze linguistiche da porre sotto tutela. D'accordo con l'iniziativa i politici intervenuti: Giancarlo Tapparo, Mario Borghezio, l'assessore regionale Giampiero Leo, i consiglieri Pasquale Cavaliere e Roberto Rosso. Per sostenere il riconoscimento della lingua piemontese è costituito un comitato al quale è possibile aderire scrivendo alla casella postale 313 - 10100 Torino, inviando un fax allo 011.798940 o telefonando ai numeri 03392100603 - 03392100604.

OP SCARMAGNO

La protesta all'Olivetti finisce un palcoscenico

Questa sera alle ore 21 ai Giardini Reali in scena la commedia tragicomica «Felice nel Paese delle meraviglie», metafora della storia della Olivetti Scarmagno, azienda 449 lavoratori in Cassa integrazione. Testi e spettacolo sono stati realizzati dai dipendenti con il sostegno di Gabriele Lavia.

Borgaro insorge «Non lo vogliamo»

Seicento firme per dire «no» campo nomadi che dovrebbe sorgere al Villaretto, ai confini con Comune di Borgaro. Ad opporsi i residenti della zona, preoccupati soprattutto per uno possibile intensificazione della microdelinquenza. I nomadi, che il Comune di Torino intende trasferire, sono quelli strada dell'Arrivore. Un campo che va assolutamente eliminato per lasciar spazio al parco che l'amministrazione torinese intende realizzare.

Al vescovo Bettazzi il premio del Rotary

Il Rotary Club di Ivrea, guidato dal presidente Ettore Salvetti, ha conferito al vescovo di Ivrea, monsignor Luigi Bettazzi, la «Paul Harris», massima onorificenza del Club. «In segno di apprezzamento e riconoscimento per il suo tangibile e significativo apporto nel promuovere una miglior comprensione reciproca e amichevoli relazioni tra i popoli tutto il mondo» si legge nella motivazione del premio.

BOLLETTINO

Domenica 5 Luglio

Piemonte e Valle d'Aosta, cielo sereno o poco nuvoloso. Visibilità: buona. Temperatura: stazionaria. Venti: deboli di direzione variabile.

IERI

MASSIMA	29,9
MINIMA	14,8
UMIDITA' (ore 14)	29%

PRECIPITAZIONI

FINO ALLE ORE 19	0,0 mm
TOTALE DI QUESTO MESE	0,0 mm
MEDIA (1913-1994)	55,5

Osservatorio Meteo Piazza d'Armi

DI

TEMPERATURE

MASSIMA 29,4	14,9
PRESSIONE (ore 20)	1015 hPa

del mese ultimi 50 anni

MASSIMA 37,4	7 luglio
MINIMA 8	7 luglio 1987

MASSIMA MINIMA 12,8

IL SOLE: sorge alle ore 5 e 48 minuti; tramonta alle ore 21 e 19 minuti.

LA LUNA: si leva alle ore 17 e 14 minuti; cala domani alle ore 3 e 29 minuti.

- Primo quarto 1 luglio ore 21
- Luna piena 9 luglio ore
- Ultimo quarto 16 luglio ore 17
- Luna nuova 23 luglio ore
- Primo quarto 31 luglio ore 14

MERCURIO: al telescopio si vede come la Luna poco dopo il primo quarto.

VENERE: risplende come la luce di una candela vista da 115 metri.

MARTE: si sposta tra le stelle da Ovest verso Est di 1° ogni due giorni.

GIOVE: sorge in direzione Est 5 ore e 25 minuti prima del Sole.

SATURNO: ci appare grande come una moneta da 500 lire vista da 327 metri.

IL FENOMENO: alle 19, Mercurio passa a 0,13° a Sud dell'ammasso stellare M44, noto come Presepe nella costellazione del Cancro.

Specchio dei tempi

«Il metadone barattato l'eroina» - «Non riduciamo anche podiario in strumento coercitivo» - «Per marconiterapia serve specialista?» - «Attenti troppo sole!» - «Un triste giardino»

Un lettore ci scrive:

«Da venti giorni mi reco alle Molinette mio malgrado, per assumere il metadone datomi dal servizio recupero tossicodipendenti (Sert) di via Montevideo.

«Vedo con grande rammarico che molti ragazzi invece assumere il metadone sul posto (come per altro la legge obbliga) lo asportano, presumibilmente per poi barattarlo l'eroina. Cosa costerebbe impiegare un poliziotto per il controllo?

«E' in questo modo che risolviamo il problema droga?».

Segue la firma

Un lettore ci scrive:

«Desidero replicare alla lettera sui diari scolastici e la loro presunta ufficialità e efficacia mezzo comunicazione tra scuola e studenti. chiedo fino a quanto i loro autori possono realmente credere in quello che hanno sostenuto.

«Davvero ritengono che il segreto per una buona educazione civile sia riposto nelle pagine lustre ed ordinate di un diario non nel buon senso di un ragazzo ed ancor più nella capacità dei genitori di insegnargli a distinguere ciò che è conveniente fare o meno?

«Personalmente ho superato il periodo in cui utilizzavo il diario di scuola e ammetto di fatto un utilizzo piuttosto variopinto (raramente arrivava giugno intero) ma tutto ciò non mi ha impedito di iscrivermi all'università, frequentarla con successo e di coltivare numerosi interessi che spesso in quelle pagine zeppe di pensieri attendevano solo di abocciare.

«Non riduciamo anche un podiario in uno strumento coercitivo tanti aspetti della scuola che sp portano ad odiare quello che si studia, cerchiamo di ricordare che fino a prova contraria non è la fantasia o il discusso caos che infarcisce un diario a fare di un ragazzo un disadattato in di trasgressione o peggio ancora un rissoso e pericoloso hooligans».

Walter Giacardi

Un lettore ci scrive:

«Dopo una cura infruttuosa a base di compresse antinfiammatorie, il medico di base mi ha prescritto di fare una radiografia al piede destro in quanto zoppicavo diversi

«Gli esami hanno evidenziato alterazioni artrosiche a carico dell'articolazione del piede destro.

«Ho chiesto al mio medico di prescrivermi come cura per questo male al piede la marconiterapia; risposta del medico: non posso prescrivere tale terapia perché mi è vietato da una normativa di legge, e mi ha spedito dal medico specialista.

«A prescindere dagli ulteriori ticket che ho dovuto sostenere e continuare ancora a zoppicare, non riesco a convincermi che il medico di base non può prescrivere di iniziativa la marconiterapia e piede zoppicante e a questo riguardo vorrei dei chiarimenti da chi dovere».

Segue la firma

Una lettrice ci scrive:

«Vorrei tramite la vostra rubrica lanciare un appello a tutte quelle persone che si accingono ad andare in vacanza. Divertitevi, non sottovalutate questo nostro sole, non sottovalutate cosa consigliano ogni anno i medici. Il sole fa male preso male, il melanoma è un male n sottovalutare.

«Anch'io credevo si se fino a quando non si è ammalata la mia mamma, sono stata la prima a sottovalutare il problema.

«Ad un anno dalla sua scomparsa, la scomparsa di una donna meravigliosa e buona che seppur conducendo una vita modesta sapeva dare tanto agli altri perché ricca dentro, penso che non potrei renderla più felice invitando tutti alla prudenza, augurando buone vacanze in salute e in felicità».

Pina Salinora

Un lettore ci scrive:

«Vorrei segnalare l'assoluto stato di abbandono in cui versa il giardino via Rubino, alle spalle del Centro Anziani, che collega la via Rubino stessa con un interno via Cimabue. Invito i cittadini torinesi a fare una passeggiata in tale zona; potranno ammirare panchine in cemento armato semidistrutte, alberi le cui foglie dute vengono rimosse da anni, giochi per bambini rimossi ormai da un lustro e mai sostituiti. Talvolta per settimane non passano gli operatori Amiat per svuotare i cestini della spazzatura (molti dei quali sono stati divelti e giacciono a terra) che risultano colmi di immondizia. Inoltre tale "giardino" si trova tra due dismesse, scuola bersagliata da teppisti e una ex fabbrica, che rendono tale area più simile ad uno scenario post apocalittico alla Ridley Scott che ad un giardino zona residenziale».

Segue la firma

Richiesto un nuovo progetto sul centro. I commercianti: «Riaprire il lato Est di via Torino»

Chivasso [redacted] in [redacted]

Dopo i lavori costati 1 miliardo

A fianco, il sindaco di Chivasso **Andrea Fluttero** e, a destra, l'architetto **Germano Tagliasacchi**, incaricato di [redacted] studio sul centro storico

CHIVASSO. Dopo soli 18 mesi dalla trasformazione in ztl (zona traffico limitato) della centrale via Torino da parte della passata giunta di centro sinistra, con la[redacted] per oltre un miliardo, l'attuale amministrazione del sindaco Andrea Fluttero (an) sembra pronta a rimettere tutto in discussione. Per cominciare, ha affidato all'architetto Germano Tagliasacchi di Torino l'incarico di redigere un progetto che preveda, oltre alla riqualificazione del quadrilatero del centro stori[redacted] delle frazioni, anche uno studio per il ritorno del traffico nella zona Est di via Torino, [redacted] via Paolo Regis [redacted] dell'Asilo. Per questo studio il Comune sborserà [redacted] milioni.

Secondo Fluttero è indispensabile trasformare [redacted] centro storico in un fulcro commerciale naturale, in modo da riqualificarlo, mentre l'architetto Tagliasacchi evidenzia il degrado di parecchi stabili e sostiene che «molte cose si potranno fare, anche se pronunciarsi adesso sul tipo di interventi è presto».

Ma [redacted] il tratto Est di via Torino il perno della discussione e delle polemiche. Ci sono 537 firme di commercianti e di cittadini che ne chiedono la riapertura nei giorni feriali. Durante un [redacted]glio comunale aperto, il commerciante Paolo Francini ha sollecitato [redacted] giunta [redacted] farsi [redacted] del problema, per risolvere questa situazione che «sta mettendo [redacted] ginocchio [redacted] commercio».

Che il commercio [redacted] Chivasso non attraversi [redacted] momento felice è noto. Il declino [redacted] cominciato con la chiusura della Lancia e s'è accentuato con il trasferimento del Genio ferrovieri e infine [redacted] crollo nel novembre '94 del ponte sul Po, ripercorribile dal 2 maggio '97. Anche l'insediamento di 13 esercizi di media [redacted] grande distribuzione ha contribuito alla [redacted]isi. Piccoli segnali di ripresa cominciano [redacted] vedersi solo adesso: negli ultimi tre anni, gli esercizi al dettaglio sono passati da 440 [redacted] 463.

E' in questo quadro che [redacted] colloca la battaglia sul tratto Est di via Torino. L'imprenditore Sandro Benco ha chiesto «la riapertura al traffico lento di questo tratto di strada con corsia centrale, posteggi a pagamento e della durata di 15-20 minuti, catene di sicurezza per proteggere i pedoni, la chiusura completa il sabato e la domenica per permettere lo svolgimento di manifestazioni e [redacted] flusso pedonale».

Un fallimento, l'attuale assetto? Per [redacted] commercianti sì, ma non tutti condividono il pianto degli esercenti. Giuseppe Castellani, a nome di Cgil, Cisl e Uil che rappresentano diverse migliaia di iscritti, afferma per esempio che «è stata finalmente costituita nella nostra città una [redacted] che è diventata un salotto aperto a tutti, nel quale ci si può incontrare e stare insieme, passare da un negozio all'altro senza pericolo di finire in ospedale». E ci [redacted] poi tantissimi altri cittadini che non vogliono più vedere le auto in via Torino.

Ribatte battagliera la presidente dell'Ascom Maria Luisa Coppa: «Già con l'amministrazione precedente avevamo sottolineato che non ritenevamo la zona di via Torino pedonalizzabile. Qui non esistono i presupposti per [redacted] chiusura che sono i parcheggi e la viabilità. Affiancheremo il nostro architetto Muzzi al tecnico incaricato dal Comune». E per il sindaco Fluttero già si profila un problema sia di opportunità, sia di autonomia politica: è accettabile che un professionista che riceve un incarico da un'amministrazione pubblica sia «affiancato» da un collega nominato da [redacted] categoria senza che il primo cittadino abbia nulla da ridire?

Diego Andrà

[redacted]

CIRIE'

[redacted] part-time [redacted] tutti

La centralissima via Vittorio Emanuele è vietata alle auto solo la domenica pomeriggio. L'amministrazione, che aveva sperimentato la pedonalizza[redacted] per tutte le ore della do[redacted]ica, è stata costretta a rivedere le sue posizioni dopo le proteste [redacted] fiorai, pasticcieri e delle farmacie [redacted] turno, unici esercizi aperti. «Si è cercato di chiudere al traffico nel week-end per evitare problemi ai commercianti - spiega Paolo Ballesio, [redacted] alla Viabilità ed al Commercio -. Stiamo collaudando diverse soluzioni sul centro storico che ci serviranno per realizzare il nuovo piano viario, per reperire aree [redacted] parcheggio e sosta a pagamento». Ma ora, sono [redacted] pedoni a protestare: «Quando possiamo passeggiare liberamente - dicono - i negozi sono chiusi».

[redacted]

MONCALIERI

Dopo le polemiche l'ora [redacted] dialogo

La chiusura del centro storico [redacted] Moncalieri, con la trasformazione di via San Martino in isola pedonale, tre anni fa aveva scatenato le proteste dei commercianti. Oggi, le polemiche, hanno lasciato il posto al dialogo: «Cerchiamo [redacted] collaborare con l'amministrazione per migliorare la situazione: non siamo contrari all'isola pedonale ma così com'è non è accettabile» dice Gianguido Pesce, presidente del comitato per la promozione del centro storico. Via San Martino, la più importante arteria commerciale, per ora [redacted] un'isola pedonale a tempo, chiusa dalle 17 alle 22 dal lunedì al venerdì, e dalle 8 alle 22 il sabato e i giorni festivi. Viabilità, parcheggi e la [redacted] affluenza di pubblico nel centro [redacted] i punti dolenti emersi da un'indagine dei commercianti.

[redacted]

PINEROLO

[redacted] residenti [redacted]

Da più di un anno [redacted] mezzo il centro storico della città è stato parzialmente chiuso al traffico delle auto. I residenti hanno permessi speciali ma da quando la zona è diventata ztl le polemiche fra i commercianti e l'amministrazione divampano. Da [redacted] lato i negozianti protestano sostenendo che molte attività hanno dovuto chiudere, fra queste anche una farmacia, dall'altro lato gli amministratori sostengono di [redacted] già andati incontro a questi problemi riaprendo il traffico in una parte della ztl. Nelle scorse settimane un gruppo di commercianti ha fatto un referendum dal quale emerge che la maggior parte di loro [redacted] contraria alla ztl. A loro si contrappone la neoassociazione di chi abita nel centro storico ed [redacted] favorevole alla chiusura alle auto.

[redacted]

BIBI[redacted]

Trovati mobili antichi rubati a Villafranca

Sono stati recuperati dai carabinieri del nucleo operativo della compagnia di Pinerolo dei mobili del 1700 che erano stati rubati circa un mese fa [redacted] Villafranca. [redacted] mobili erano in un garage di un ambulante di Villafranca, B.M. L'uomo insieme [redacted] un amico D.B. di Moretta [redacted] stato denunciato alla magistratura con l'accusa di ricettazione.

PIOSSASCO

Commerciante incensurato arrestato: rapina

Perché un commerciante incensurato deve commettere una rapina, [redacted] piena [redacted] a San Salvario? Ernesto Raeli, 23 anni, di Piossasco, dovrà spiegarlo al magistrato che lo interrogherà nelle prossime ore. Per il momento è stato arrestato in flagranza dai carabinieri che lo hanno sorpreso dopo che aveva appena rapinato di 370.000 lire Roberto Ravazza, [redacted] anni, di Asti. Raeli [redacted] trovava a bordo della propria Suzuki

[redacted]

Oggi il raduno nazionale [redacted] canoisti

Si svolge oggi a Cesana il sesto raduno nazionale di canoa. Alle ore 16 prenderà il via nelle acque della Dora Riparia la singolare prova «Carton Rapid Race», una gara cronometrata [redacted] imbarcazioni di cartone che i concorrenti dovranno costruire prima della partenza.

[redacted] LYS

Festa della Resistenza guardando all'Europa

«I valori della Resistenza - presupposti ideali per un'Europa dei popoli», è il tema che aprirà stamane alle 9,30 la festa al Colle del Lys dove si raduneranno diverse delegazioni europee. Interverranno Ersilia Salvato, vicepresidente del Senato, Sergio Deorsola e Mercedes Bresso, presidenti del Consiglio regionale e della Provincia di Torino e Josef Kaiser dell'Associazione Perseguitati dal Nazismo.

[redacted]

Crovella [redacted] capo della rinnovata Pro loco

Roberto Crovella, 34 anni, impiegato, è il nuovo presidente della Pro Loco di San Sebastiano Po; subentra al dimissionario Franco Birolo. Al suo fianco il vicepresidente Alfredo Ortalda, il segretario Carola Rosso e i dodici consiglieri oltre [redacted] sindaco Beppe Bava, [redacted] diritto secondo statuto.

GROSCAVALLO

Riapre ai pellegrini il santuario di Forno

Riapre stamane dopo la chiusura invernale il santuario di Nostra [redacted]gnora di Loreto a Forno Alpi Graie, meta ogni anno di migliaia di pellegrini. La [redacted] fino al [redacted] luglio verrà celebrata tutte le domeniche alle ore 11. Dal 27 luglio fino al 10 settembre le funzioni saranno invece celebrate tutti i giorni.

[redacted] PO

Sfida fra i borghi, nove squadre in gara

Quarto palio delle borgate oggi alle 14,30, presso gli impianti sportivi di Regione Caserma, organizzati dalla Pro Loco. La manifestazione [redacted] articolata in giochi vari a cui prenderanno parte nove squadre in rappresentanza dei borghi sansebastianesi.

La richiesta parte dal Pinerolese, capofila il sindaco di Cavour

«Vogliamo [redacted] vigili»

Ma la legge li nega ai piccoli Comuni

CAVOUR. Cresce [redacted] po' ovunque la preoccupazione per i furti nelle abitazioni, il momento è particolarmente critico: con l'avvicinarsi delle ferie si teme un aumento di attività da parte dei topi d'appartamento.

I sindaci del Pinerolese già in passato hanno affrontato questo argomento discutendone con le forze dell'ordine [redacted] con il prefetto, ma adesso da Piergiorgio Bertone, primo cittadino di Cavour, il Comune che è stato riconosciuto come capofila nella costituzione dell'Associazione dei Comuni della pianura del Pinerolese, si cerca di puntare alla modifica di una norma che non consente nei piccoli Comuni di utilizzare gli obiettori di coscienza come vigili urbani.

Gli organici del personale sono sempre insufficienti e i vigili spesso vengono impiegati in numerose mansioni, molte di queste si svolgono negli uffici togliendo ore di lavoro per i servizi esterni che potrebbero, grazie ad una presenza più marcata sul territorio, prevenire molti furti.

«La normativa dà infatti la possibilità ai Comuni che hanno costituito il corpo di polizia municipale di impiegare gli obiettori ma nei centri minori come ad esempio il nostro - spiega il sindaco di Cavour - dove esiste solo il servizio di polizia municipale [redacted] è consentito accogliere quei giovani che hanno scelto di svolgere il servizio civile».

Per poter costituire un corpo di polizia municipale bisogna avere almeno sette vigili in organico. Adesso i sindaci della zona hanno deciso di preparare [redacted] documento da inviare al Consiglio dei ministri, all'Anci, l'Associazione nazionale dei Comuni d'Italia, al ministero della Funzione pubblica [redacted] quello della Difesa e dell'Interno.

«Chiediamo che la normativa venga rivista - dice [redacted] sindaco Bertone - al fine di consentire anche ai piccoli centri come il nostro di poter usufruire degli obiettori».

Antonio Giaimo

A Sant'Ambrogio

[redacted]

SANT'AMBROGIO. Incidente mortale ieri alle 11 a Sant'Ambrogio sulla statale [redacted] sul tratto [redacted] Moncenisio. Una moto «Cagiva» 600 si [redacted] scontrata contro una «Fiat Punto»: l'urto [redacted] stato violentissimo [redacted] l'automobilista, Giuseppe D'Agostino, 66 anni, pensionato, Sant'Ambrogio via Rosmini 8, ha perso la vita. Il motociclista invece, Ivan Benedetti, 26 anni, Sant'Ambrogio via Celle 14, si è procurato fratture [redacted] varie parti del [redacted]po, ricoverato agli ospedale degli Infermi di Rivoli guarirà in 40 giorni. I carabinieri [redacted] Avigliana stanno ancora indagando per verificare le precise modalità dell'incidente. «L'unico dato certo - spiega[redacted] - è che la moto viaggiava a velocità elevata». La Punto stava uscendo da una stradina privata, all'altezza di [redacted] Moncenisio 30, quando gli [redacted] piombata addosso la moto. Trasportato all'ospedale di Rivoli dall'ambulanza del 118, Giuseppe D'Agostino è deceduto poco dopo le 13.

Cerimonia a Mazzè

[redacted] del Rotary [redacted]

MAZZE'. Nel corso di [redacted] riunione conviviale del Rotary Club di Ivrea, guidata dal presidente Ettore Salvetti di Caluso, tenutasi l'altra sera presso [redacted] Castello di Mazzè, è stata conferita al Vescovo di Ivrea, monsignor Luigi Bettazzi, la «Paul Harris», massi[redacted] onorificenza del Club.

Alla serata hanno partecipato decine di [redacted]. Tutti concordi nel riconoscere al religioso eporediese il merito di un'azione pastorale non sempre facile, che è uscita dagli stretti confini della diocesi che guida da trent'anni. E infatti, nella motivazione dell'onorificenza, si legge che monsignor Luigi Bettazzi è stato scelto «In segno di apprezzamento [redacted] riconoscenza per il suo tangibile e significativo apporto nel promuovere una miglior comprensione reciproca e amichevoli relazioni tra i popoli di tutto il mondo».

Per evitare incidenti

[redacted] francese» [redacted] piazza [redacted]

SAN MAURO. Dopo tante polemiche e proteste da parte della popolazione dell'oltrepò sammaurese per i numerosi incidenti, alcuni dei quali gravi, che da anni [redacted] stanno verificando in piazza Mochino, [redacted] prossimi giorni saranno finalmente avviati i lavori [redacted] questa zona (e dovrebbero concludersi entro [redacted] mesi) disposti dall'amministrazione comunale. E' prevista tutta una serie di interventi che miglioreranno la viabilità, ma soprattutto la [redacted] per i pedoni; il guard-rail [redacted] lamiera in prossimità del ponte vecchio e di quello nuovo, via Roma e via Settimo, scomparirà per lasciare posto ad un'ampia rotonda «alla francese» con al centro una fontana, l'ampliamento della zona pedonale e la posa di nuovi alberi. Con questo intervento gli amministratori contano di ridurre la velocità dei veicoli [redacted] rendere la circolazione più snella [redacted] ordinata.

JUNIOR

YOGURT [redacted]
TI [redacted]

[redacted] solo
con buon latte del Piemonte.
In tanti gusti diversi, bianco
e alla frutta, magro e intero.
Senza [redacted]ti.

GRANDUO
GUZZINI
TI SFIZIA.

"GranDuo",
due bellissimi contenitori
firmati da Guzzini.
Gran spazio per tutto
anche in frigo,
gran figura in tavola.

guzzini

LA [redacted]
TI [redacted]

Con soli [redacted] punti.
Trovi i punti su tutte le confezioni di Yogurt Defilé 2x125 [redacted] 500 [redacted]
[redacted] sulle confezioni [redacted] PRObiotic Defilé [redacted] g. La promozione scade [redacted] 15/10/98.
Leggi il regolamento sulla scheda raccogli punti che trovi sul punto vendita. Aut. Min. n. 6/69277/98

www.centralelatte.torino.it

Centrale del [redacted] di [redacted]
Per [redacted] qualità è centrale.

In Canavese, farà da supporto fra le aziende e la Regione nel settore metalmeccanico

Via al super-distretto industriale

Con 83 Comuni e 187 mila abitanti

L'interno di un'azienda metalmeccanica. In alto, l'assessore Gilberto Pichetto

Un fondo di 12 miliardi nei prossimi due anni per incentivi e progetti che danno occupazione

RIVAROLO. E' nato il Distretto industriale canavesano. Il nuovo organo che raggruppa tre bacini della zona, comprende 83 Comuni e una popolazione di 187 mila abitanti.

Voluto dalla giunta regionale avrà lo scopo di potenziare lo sviluppo della piccola e media impresa locale nel settore metalmeccanico e farà da supporto e da tramite, a partire dai prossimi giorni, tra le aziende e la Regione.

Un modo per far fronte alla crisi economica e sociale che ha colpito il Canavese dopo il declino della grande azienda rappresentata dall'Olivetti, com'è stato indicato anche l'altro ieri in un convegno del Censis, che invitava a ripartire dai «fili d'erba» per rinnovare una fase di sviluppo.

I distretti unificati sono quelli di Ciriè-Sparone (43 Comuni per 17 mila addetti nel settore manifatturiero - di cui il 54 per cento impiegato nell'industria meccanica) nato nel '91 in base a dati dell'85 che indicavano l'area in questione appartenente allo stesso distretto del lavoro; quello di Forno Canavese (10 Comuni e 2900 persone assorbite nella piccola e media impresa) e quello di Pont-Rivarolo (30 Comuni e 9000 occupati nell'industria).

«Questo megadistretto metalmeccanico - spiega l'assessore regionale all'Industria, Artigianato e Commercio, Gilberto Pichetto - faciliterà le relazioni tra le aziende che possono unirsi in una sorta di consorzio e la Regione che deve fornire finanziamenti ai progetti».

E a questo proposito la giunta regionale ha fatto sapere che ha a disposizione per i prossimi due anni 12 miliardi. Fondi che saranno destinati al finanziamento (per il 40 per cento pubblico, per il restante privato) per le iniziative e i progetti più validi e in grado di incentivare lo sviluppo occupazionale.

E il Distretto industriale canavesano potrà fornire tutta una serie di servizi mettendo a disposizione delle piccole e medie imprese competenze in diversi ambienti. Sulla internazionalizzazione, cioè sull'adeguamento delle aziende al mercato europeo, oppure sull'organizzazione interna delle imprese, sui cicli produttivi, su aspetti strettamente tecnologici.

«Si tratta di un supporto - spiega ancora Pichetto - nato all'insegna dell'elasticità, che consentirà lo sviluppo del settore metalmeccanico o perlomeno la conservazione di quello che c'è già».

Il Comitato di distretto è composto da rappresentanti di diversi enti: la Provincia di Torino, le Comunità montane valli Orco e Soana, Valle Sacra, Alto Canavese e valli di Lanzo, i Comuni di Rivarolo (dove verrà istituita la sede), San Giorgio, Borgaro, Caselle, Ciriè. Oltre all'Unione Industriale di Torino, l'Associazione industriale del Canavese, l'Api di Torino e il Cna di Ivrea, le forze sindacali e di Cgil-Cisl e Uil.

Giampiero Maggio

Castellamonte, partirà il 31 luglio

Mostra Ceramica con l'austerity

CASTELLAMONTE. Castellamonte stringe la cinghia e organizza quest'anno una mostra della ceramica particolare attenzione al fronte delle uscite.

L'edizione numero trentotto della rassegna internazionale che verrà inaugurata il 31 luglio prossimo, sarà fatta nella più totale economia. Niente spese folli e grande attenzione sul bilancio.

Sembrano, insomma, passati i voli pindarici che caratterizzavano la manifestazione dello scorso anno, quando Enzo Biffi Gentili, imposto dalla Regione e forte di contributo dal Palazzo regionale che superava il mezzo miliardo, prese in mano le redini dell'organizzazione «e - dice ora Nicola Mileti, che quest'anno si riappropria del ruolo di curatore e direttore generale - si rese responsabile di un fallimento».

Un'edizione in economia, si diceva: «Stiamo ancora aspettando un saldo di 150 milioni dalla Regione - afferma il sindaco Alberto Massucco -. Soldi, questi, che ci devono dare in base all'impegno assunto con noi lo scorso anno. Per quanto riguarda l'edizione numero trentotto, invece, non sappiamo ancora nulla di quanto ci verrà finanziato».

Si parla di duecento milioni, ma il fatto che non ci siano ancora notizie in merito, fa immaginare come il ruolo della giunta Ghio sia stato ridimensionato. «Di sicuro, comunque - aggiunge il primo cittadino di Castellamonte - i soldi che arriveranno dalla Regione saranno pochi. Ed è per questo che saremo molto più oculati nelle spese».

Sulla questione dei finanziamenti hanno pesato il cambio all'assessorato regionale al Turismo (lo scorso anno) con l'uscita di scena di Antonello Angeleri e i problemi che la giunta regionale ha dovuto affrontare negli ultimi mesi sul fronte del bilancio. Un'edizione in economia, ma che non avrà nulla da invidiare alle rassegne degli anni passati, anzi.

In effetti basta vedere il nome degli artisti che saranno a Castellamonte.

A cominciare da Franz Stähler, vincitore negli anni passati del premio internazionale alla rassegna di Faenza, che sarà uno dei quattro «grandi» presente con le sue opere all'interno della Rotonda Antonelliana.

«Dove verranno rappresentati i quattro elementi, aria, terra, acqua, fuoco - dice Mileti - da quattro grandi artisti. E poi uno sguardo all'arte dell'Oriente e la rivalutazione della storia di Castellamonte legata alla ceramica. Con grandi novità e una sorpresa che immaginiamo lascerà a bocca aperta i visitatori».

[gp. mag.]

IN BREVE

FARMACIE

Ecco quelle aperte per turno festivo

IVREA. In Canavese sono di turno oggi le farmacie: Gaida (Ivrea, Cavour, 44), Pernigotti (Borgofranco, via Torino), Magliano (Parella, via Provinciale), Conterio (Locana, via Roma, 55), Garelli (Rivarolo, via Ivrea, 61), Fabbri (Strambino, via Piemonte, 13), David (Rondissone, piazza Roma, 6).

Cartelli in legno per la toponomastica

CERESOLE REALE. Il Comune ha scelto il legno per la toponomastica delle sue numerose borgate. In questi giorni, i vecchi cartelli in metallo vengono sostituiti con quelli in legno. Intanto è stato collaudato il nuovo impianto d'illuminazione sul lungolago; anche in questo caso i punti luce sono sistemati su pali in legno.

Appello a ricordare Giovanbattista Sola

LOCANA. «Che il nome del cavalier Giovanni Battista Sola venga commemorato nel modo che merita. Per quanto ha fatto per la Comunità e per quanto, quand'era in vita, ha fatto per tramandare e salvaguardare la storia e la vita dei locanesi». Lo chiedono alla Giunta comunale di Locana i rappresentanti del gruppo di opposizione «Con voi per Locana», che in tal modo vuole rendere omaggio all'ex presidente dell'associazione degli spazzacamini.

Nuova autoambulanza per la Croce Bianca

VALPERGA. La Croce Bianca di Valperga può contare su un nuovo mezzo di soccorso. Oggi, alle 10,30, nel piazzale davanti alla chiesa parrocchiale di Valperga, viene presentata la nuova «Unità mobile medicina del lavoro».

Tampona un trattore Ragazza ferita

RIVARA. E' la caverà in 40 giorni Sara Bruzzese, 21 anni, di Rivara, via Busano, 62, che ieri intorno alle 9, lungo il rettilineo di via Torino, ha tamponato il trattore condotto da Sergio Musso, anch'egli di Rivara, via Oglianico, 12. La ragazza, che viaggiava a bordo della propria «Y-10», è stata soccorsa dai sanitari del «118» e trasportata al pronto soccorso dell'ospedale di Cuorgnè da dove è stata poi trasferita ad Ivrea. La circolazione, regolata dai carabinieri di Rivara, è ripresa regolarmente solo dopo mezz'ora.

La festa d'estate all'ultimo giorno

FORNO. Ultimo giorno, oggi, per la festa d'estate, una tre giorni di iniziative organizzate dall'associazione dei commercianti e dal comitato Notti di festa fornesi. Alle 14, in piazza del mercato, sfilata di moda; alle 17, cabaret con il gruppo Hobbit. Seguirà la cena e la serata danzante e alle 23 con l'elezione di Miss Estate '98.

DOVE & QUANDO

Ivrea. La Fiera equina, nelle vie e nelle piazze del centro di Ivrea, è il piatto forte odierno della festa patronale di San Savino. Inoltre, durante la giornata, sono esposte macchine agricole e i prodotti dei commercianti locali (i negozi aperti). Alle 10, in via 4 Martiri, c'è la festa di «Coj 'd via Palma»; alle 10,30 folklore e esibizione curata dalle Pro Loco canavesane in piazza Ottinetti. Alle 17 la sfilata dei cavalli vincenti per le vie cittadine e la loro premiazione. Domani alle 21 sfilata di carrozze d'epoca e, in piazza Ottinetti, il concerto del coro Ana.

Strambino. Come ogni prima domenica del mese si svolge, nelle strade e piazze del centro di **Strambino**, «Al barat», il mercatino dell'antico di qualità. Piccolo antiquariato e cianfrusaglie sono protagoniste anche a **Piverone**, nel corso del mercatino che ha luogo sotto i portici di via Caviglione.

Vallo Torinese. Il maestro Sandro Frola tiene, alle 17 nella chiesa parrocchiale di Vallo di Caluso, un concerto di musica sacra sull'antico organo costruito alla fine del Seicento.

Locana. Ritrovo nella mattinata, a Locana, per le autovetture d'epoca partecipanti al raduno organizzato dal club «Ruote storiche in Canavese» in collaborazione con la Pro Loco.

BIRRA. Si conclude la «Festa della birra» al padiglione di località Fonti Minerali a Ceresole Reale. Alle 12 s'inizia con il «Pranzo del birraiolo»; alle 19 riapre il padiglione gastronomico e alle 21 hanno inizio i concerti dei gruppi «Centrifugo» e «House Band».

Tonengo di Mazzè. Si svolge nel pomeriggio, a Tonengo di Mazzè, l'ottava edizione della «Sagra del canestrello», organizzata dalla Pro Loco. A partire dalle 16, agli impianti sportivi, musica, folklore, mostre, stand e giochi; inoltre c'è la possibilità di assistere alla dimostrazione di cottura dei canestrelli; alle 21,30 concerto-spettacolo cabarettistico dei «Farineij 'd la brigna».

Caluso. Alle 21, sulla spianata del Castellazzo di Caluso, il gruppo «Lo Zodiaco» presenta, alla luce delle fiaccole, il testo teatrale autoprodotto «Le streghe di Levone». L'ingresso alla spianata è libero.

LA SINAGOGA. Dalle 15 alle 18 è aperta al pubblico la Sinagoga di Ivrea, nell'ambito dell'iniziativa «I templi della libertà», organizzato dalla Comunità ebraica di Torino e dalla cooperativa «Artefacta».

San Colombano Belmonte. Ultime due giornate della «Sagra delle lumache» di San Colombano Belmonte. Alle 12,30, oggi, si pranza al padiglione gastronomico; alle 16 visite guidate agli allevamenti di lumache e alle 21,30 si può ballare con l'orchestra di Alex Cabrio. Domani sera discoteca con i d.j. di «Radio Gran Paradiso».

Ivrea. Domani, a partire dalle 14,30 nel giardino del Castellazzo di Ivrea, lo spazio d'incontro «900» organizza un pomeriggio dal titolo «Gioca con i nonni»: tutti i bambini fino a 12 anni possono partecipare ai giochi organizzati, e i cinque più bravi si sfidano, in conclusione, nella gara della rottura delle pignatte.

Candia. Inizia alle 10,30, nella frazione Cascine di Candia, l'esposizione di cani di tutte le razze (compresi gli incroci); nel pomeriggio esibizione dei cani da lavoro e premiazioni del concorso.

Di Agliè. Ad **Agliè**, nell'ambito della «Festa di San Massimo», si svolge nel pomeriggio la finale del torneo di calcio tra i rioni. Domani alle 19,30 la cena sotto i portici del paese, la partecipazione del gruppo «Stelle Azzurre» e della fanfara. Si balla, questa sera e domani a **Carteregglo di San Giorgio**, con l'orchestra «Magica atmosfera»; domani mattina (inizio alle 10,30) il gioco della rottura delle pignatte e alle 15,30 una gara bocciofila. A s'inaugura, alle 11,30, la mostra di pittura «Fiori di Verderone»; alle 15,30 intrattenimenti e giochi; alle 21 danze con Nick Parisi. A **Forno**, oggi pomeriggio, giochi per ragazzi e sfilata di moda; quindi spettacolo di cabaret e serata le danze. A **Colleretto**, dalle 22, si balla con la discoteca mobile «Night Life», domani sera suonano i Paradise».

Nel cortile di Villa San Giuseppe a Rivarolo, alle 21,45, proiezione della commedia «Il matrimonio del mio migliore amico», con Giulia Roberts. Il biglietto costa 5 mila lire.

Visite guidate oggi (10-12,30; 15-18) alla chiesa medievale di San Giorgio in Valperga, organizzata dall'associazione Amici di san Giorgio. Nel pomeriggio la visita è estesa all'adiacente Castello. Per informazioni: 0124/617.714.

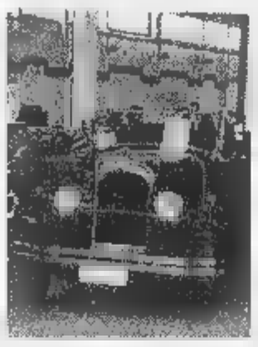

Auto d'epoca a Locana

Ivrea, cambierà la sede e si sdoppierà

Non chiude i battenti la Casa dell'ospitalità

IVREA. La Casa dell'ospitalità, struttura di accoglienza e recupero per persone handicappate e in genere emarginate per disadattamento sociale, non chiude i battenti. Anche se, probabilmente, cambierà sede e dovrà sdoppiarsi.

E' Giuseppe Fogaroli, presidente dell'associazione di volontariato che gestisce la casa, a smentire le voci di chiusura. «E' vero - precisa - che abbiamo avuto qualche difficoltà: una legge dello scorso anno prevede che i malati mentali non possano più essere assistiti in strutture miste, ma altri tipi di ospiti, ma necessitino di strutture proprie, con caratteristiche e competenze specialistiche».

La Casa dell'ospitalità, nata nel 1971 su iniziativa della diocesi di Ivrea, ha sempre accolto persone con diverse tipologie di disagio, offrendo, grazie all'aiuto di operatori e volontari, assistenza ai bisogni fisiologici (cibo, salute) e psicologici degli ospiti, insieme a una terapia di lavoro, sia nella casa stessa che all'esterno, per mezzo di una cooperativa associata.

Nel 1984 è nata l'associazione Comunità Casa dell'Ospitalità e l'anno successivo è stata stipulata la prima convenzione (poi sempre rinnovata) con l'allora Ussl 40: da quel momento ci si è sempre più orientati sull'assistenza a persone con problemi psichiatrici o di dipendenza dall'alcol.

«Adesso - spiega Fogaroli - siamo di fronte a tre opzioni: occuparci solo dei casi psichiatrici; al contrario, lasciar perdere questi e dedicarci unicamente alle altre forme di disagio (alcolismo, ex carcerati, senza fissa dimora), quelle che, forse anche perché meno facili a definirsi, ricevono minore attenzione dagli Enti pubblici; sdoppiarci, mantenendo sostanzialmente inalterata la tipologia degli ospiti. Noi puntiamo su quest'ultima strada per assicurare una certa continuità a ospiti e operatori, ma anche perché così speriamo di poter ancora contare sull'indispensabile supporto dell'Azienda sanitaria locale, impensabile nel caso fossimo ritornati alle origini, cioè a dedicarci solo ai "non psichiatrici". Per rispettare la legge, però, saremo costretti a trasferirci in una sede più piccola e, in conseguenza, a ridimensionarci un po'». **[m. sar.]**

In pieno svolgimento a Rivarolo e Ivrea

Ecco tutte le soluzioni per «Estate ragazzi»

RIVAROLO. Copre tutto il periodo estivo con tariffe tra le più basse di tutta la provincia, l'estate ragazzi di Rivarolo. S'intitola: «Un trono lungo un mondo» e l'obiettivo è quello di raggruppare nei corsi organizzati i bambini provenienti da diverse etnie (in maggioranza si tratta di albanesi, marocchini, e bosniaci). Scopo: educazione alla mondialità e ai rapporti interpersonali.

Sono sei, in totale, i turni. A parte il primo che è scaduto venerdì e s'è svolto alla scuola elementare, ci sono gli altri cinque. Sono divisi in questi periodi: dal 6 al 17 luglio, dal 20 al 31 luglio, dal 3 al 14 agosto, dal 17 al 28 agosto e dal 31 agosto all'11 settembre. Il loro svolgimento è previsto all'asilo Villa Vallero.

Sono in programma giochi, sport, gite, laboratori, canti, balli e compiti per le vacanze. I genitori hanno tre scelte per gli orari: dalle 8 alle 18,30; dalle 8 alle 12,30; dalle 14 alle 18,30.

I costi per ogni turno di due settimane: per i residenti a Rivarolo 137 mila lire tutto il giorno; 49 mila lire per mezza giornata. Per i turni di 3 settimane: 205 mila lire, 73.500 lire.

Per i non residenti i prezzi vanno dalle 83.200 alle 228.800 (per due settimane) e dalle 124.800 alle 343.200 (per tre settimane). Il Comune può coprire il cento per cento dei costi che le famiglie devono sostenere nei segnalati dal Cis. Chi lo desidera, può usufruire anche del servizio mensa: costo 6200 lire pasto. Iscrizioni presso la scuola elementare (via Gallo Pecca) il sabato e in Municipio il lunedì e il mercoledì.

Anche a Ivrea Estate ragazzi è in pieno svolgimento. La prossima settimana si concluderà il primo turno. Gli altri saranno dal 13 al 24 luglio, dal 17 al 21 agosto e dal 24 agosto al 9 settembre. Il costo giornaliero a tariffa piena è di mila lire (13.500 senza trasporto); chi ha bambini paga la tariffa dimezzata per uno di loro; infine ci sono le tariffe simboliche (3500 lire al giorno o 2 mila senza trasporto per i casi sociali, segnalati dai servizi del Comune).

Cerimonia a Mazzè

A mons. Bettazzi l'onorificenza del Rotary Club

MAZZE'. Nel corso di una riunione conviviale del Rotary Club di Ivrea, guidata dal presidente Ettore Salvetti di Caluso, tenutasi l'altra sera presso il Castello di Mazzè, è stata conferita al Vescovo di Ivrea, monsignor Luigi Bettazzi, la «Paul Harris», massima onorificenza del Club.

Alla serata hanno partecipato decine di soci. Tutti concordi nel riconoscere al religioso eporediese il merito di un'azione pastorale non sempre facile, che è uscita dagli stretti confini della diocesi che guida da trent'anni. E infatti, nella motivazione dell'onorificenza, si legge che monsignor Luigi Bettazzi è stato scelto «In segno di apprezzamento e riconoscenza per il suo tangibile e significativo apporto nel promuovere una miglior comprensione reciproca e amichevoli relazioni tra i popoli di tutto il mondo». **[d. and.]**

Radio Dimensione Suono NETWORK
ASCOLTA LE FREQUENZE DI RDS RADIO DIMENSIONE SUONO CHIAMANDO IL NUMERO VERDE 167-255305 O VISITANDO IL SITO WWW.RDS.IT

NUMERI UTILI

[redacted]
Emergenza [redacted] 118
[redacted] medica 58201030
Croce Rossa Italiana
Ambulanze [redacted]
Assistenza al cittadino [redacted]
[redacted] del sangue 4997.0860-7705.5563
[redacted] Antiveleni 490663-3054343
Farmaci a domicilio (anziani, disabili) 228941
Alcolisti anonimi [redacted]
Droga che fare 167298298
Ambulatorio veterinario 5800340
[redacted]
Soccorso pubblico d'emergenza 113
Carabinieri (Pronto Intervento) 112
Polizia [redacted] 55441
Vigili Urbani (Pronto Intervento) 67691
Vigili del fuoco (Pronto Intervento) 115
Guardia di finanza (Pronto Intervento) 117
[redacted]
Telefono Azzurro (Abuso minori) 58320602
Telefono Rosa (Violenza alle donne) [redacted]

L'APPUNTAMENTO

IL CONSIGLIO DEL GIORNO

In spiaggia a quattro zampe

AMANTI del mare e dei cani, finalmente, [redacted] buona notizia. A Maccarese c'è Bau bau beach: la prima spiaggia aperta alle quattro zampe. Senza guinzagli, senza museruole e senza proteste degli altri bagnanti, né vigili pronti a far rispettare i divieti. A "Bau bau beach" tutto [redacted] concesso. Ci sono anche due [redacted]scine per i cani che [redacted] sopportano le onde. Ci sono ombrelloni e ciotole [redacted] acqua fresca. E ci sono, soprattutto, degli assistenti specializzati - i "dog sitter" - che si prendono cura di Fido mentre i padroni si godono [redacted] sole o una nuotata. Lo stabilimento è annesso al "Marechiaro", è stato inaugurato da due settimane e, da allora, [redacted] fine settimana registra sempre il tutto esaurito. Già, perché l'unico handicap di "Bau bau beach" è il numero chiuso: i posti sono 25 e, raggiunto il pieno di ospiti a quattro zampe, non c'è niente da fare. Indispensabile, quindi, la prenotazione ai numeri 03355724575 o 03356180183. L'iniziativa, che è stata tenuta a battesimo dall'assessore ai diritti degli animali del Comune di Roma, Monica Cirinnà, è nata dall'impegno di Paola Puntunieri, sorella di Marina Ripa [redacted] Meana. E proprio Marina è stata la madrina dello stabilimento e ne è assidua frequentatrice con i suoi cinque carlini: Prugna, Mandarino, Cipolla, Ravanello e Peperoncino. "Bau bau beach", per ora, è l'unica spiaggia attrezzata per i cani in tutto il Lazio, ma Monica Cirinnà ha promesso che una seconda aprirà a Ostia la prossima stagione.

(Rossella Fabiani)

NUMERI UTILI

COMUNE DI ROMA
Centralino 67101
Ama (Pulizia della città) 167.867035
[redacted]
Acea (Pronto intervento elettrico) 167.228833
[redacted] (Pronto intervento acqua) 167.229988
Aci soccorso [redacted] 116
Enel 16441
Italgas [redacted]
Pronto intervento idraulico [redacted]
Telecom 182
[redacted]
Atac 46954444
Metrebus 167.431784
Ferrovie dello Stato
FS Informazioni [redacted]
Biglietti Eurostar a domicilio 4881726
Informazioni andamento treni 4884466
Aeroporti
Leonardo da Vinci 65951
Ciampino 794941
Taxi 3570-4994-88177-6645-4157

Radio Dimensione Suono NETWORK
ASCOLTA LE FREQUENZE DI RDS RADIO DIMENSIONE SUONO CHIAMANDO IL NUMERO VERDE 167-255305 O VISITANDO IL SITO WWW.RDS.IT

TEATRI

AFFABULAZIONE piazza Agrippa 7/H (Ostia) [redacted] 5690975 Riposo.

AGORÀ via della Penitenza 33 tel. 6874167 Sono aperte le iscrizioni ai colloqui per il Corso Biennale 1998-2000 e per il Terzo anno di spe[redacted] internazionale. Informazioni anche per stages e laboratori.

ANFITEATRO QUERCIA [redacted] passeggiata [redacted] Gianicolo [redacted] 5750827. Mercoledì alle ore 21.15 (prima) [redacted] **favore prestami tua moglie a l'ammazzo** di Calude Magnier, regia S. Ammirata, con Sergio Ammirata, Patrizia Parisi, Francesco Madonna, Eleonora Bertolotti, Patrizia Calligiore, Maurizio Ranieri, Chiara Cer[redacted], Gianni Colini Baldeschi, Enza Cangemi, Ma[redacted] De Fiori
Domenica 12 ore 21.15 (prima) **Anfitrione** di Plauto regia S. Ammirata [redacted] Sergio Ammirata, Patrizia Parisi, Maurizio Mosetti, Francesco Madonna, Massimiliano Giovannetti, Angelica Bertolotti, Eleonora Bertolotti, Claudio Glova, Maurizio Ranieri, Chiara Corvogni

ANFITRIONE via S. Saba, 24 tel. 5750827 Riposo

ARCILIUTO piazza di Montevecchio 5 tel. 6879419. Domani alle ore 22.00 "Poesia e musica" con Enzo Samaritani

ARGENTINA-TEATRO DI ROMA largo di Torre Argentina, 52 tel. 68804601-5635269 Riposo

ARGILLATEATRI via dell'Argilla, 18 tel. 6381058 Riposo

ARGOT STUDIO [redacted] Natale del Grande, 21 tel. 5898111 Riposo

[redacted]. FINI I CIOCIARI via S. Severo, 2 tel. 70491977 Riposo

BELLI piazza Sant'Apollonia, 11/A tel. 5894875 Riposo

CENTRALE via Celsa, 6 tel. 67972270 Riposo.

COLOSSEO Sala Grande via Capo d'Afr[redacted] tel. 7004932 Riposo

COLOSSEO [redacted] via Capo d'Africa, 5/A tel. 7004932 Riposo

[redacted] via Mar Rosso 331 Ostia Lido [redacted] 5667824 Riposo

DE' SERVI via del Mortaro, 22 (largo Chigi) tel. 6795130 Riposo

DEI COCCI via Galvani, 69 tel. 5783502. È aperta la campagna abbonamenti "Cinque capolavori di comicità"
"Non è vero ... ma ci credo" - "Chi ha paura del maniaco?" - "Tre pecore viziose" - "Pallottole sul Vomero" - "Monologhi con uso di delitto". Orario botteghino 16.30-19.30

DEI CONTRARI via Taro 33/A tel. 8845953 Ri[redacted]

DEI [redacted] Sala A via di Grottapinta, 18 tel. 6871639 Riposo

DEI SATIRI Sala B [redacted] Grottapinta, 18 tel. 6871639 Riposo

DEI SATIRI Sala Gianni Agus via di Grottapinta, 18 tel. 6871639 Riposo

DEGLI ARTISTI via San Francesco di Sales, 14 tel. 68219014/3241416 Riposo

DELLA BUGIA via Rosa Raimondi Garibaldi, 40 tel. 5130026 Riposo

DELLA CIRCOSCRIZIONE VIII viale Duilio Cambellotti 11. Alle ore 19.00 **Ma l'amor mio non muore!** saggio-spettacolo con Anita Arena, Marco Barbagallo, Roberta Barbagli; regia di Edoardo Terricella. Ingresso libero. Per info 2153042

DELLA COMETA via del Teatro Marcello, 4 tel. 6784380 Riposo

DELL'ANGELO via Simone De Saint Bon, 19 tel. 3720928 [redacted] Riposo

DELLE MUSE via Forlì, 43 tel. 44231300 Riposo

DELL'OLMO tel. 7102770-0347/4771566
Martedì 21 luglio ad Ostia Lido la Compagnia Stabile di Fregene presenta Stefano Masciarelli e Salvatore Marino **Miles Gloriosus - Il soldato spaccone** di Tito Maccio Plauto con A. Giammaria, [redacted] Ciarica, A. Piccolo, R. Coppoli[redacted], Rampini. Adattamento e regia di L. Simonelli

[redacted] Sala Grande via dei Filippini, 17/A tel. [redacted] Riposo

DELL'OROLOGIO Sala Artaud via dei Filippini, 17/A tel. 68308735 Riposo

DELL'OROLOGIO Sala Caffè [redacted] dei Filippini, 17/A tel. 68308735 Riposo.

DELL'OROLOGIO Sala Orfeo via dei Filippini, 17/A tel. [redacted] Riposo

[redacted] via Zabaglia 42 tel. 5744034 Riposo

DI VIA SPERONI via L. Speroni, 13 tel. 4112287 Riposo

DUE vicolo Due Macelli, 37 tel. [redacted] Riposo

DUSE via Crema, 8 tel. 7013522 Riposo

ELISEO via Nazionale, 183 tel. 4882114. Campagna abbonamenti stagione teatrale [redacted]. Orario del botteghino 9.30-13.30 e 16.00-19.00, sabato e domenica chiuso. Informazioni tel. 4882114/ 48872203/ 488721

PICCOLO ELISEO via Nazionale, 183 tel. 4885095 Riposo

E.T.I. TEATRO QUIRINO via M. Minghetti, 1 tel. 6794585.
Dal 7 settembre prenotazione e vendita abbonamenti stagione 1998-1999. Informazioni 9-14.30 tel. 167013616

E.T.I. [redacted] VALLE [redacted] del Teatro [redacted] 23/A tel. 68803794
Dal 7 settembre prenotazioni e vendita abbonamenti stagione 1998-99. Informazioni 167011616 9-14.30

EUCLIDE piazza Euclide, 34/A tel. [redacted] Riposo.

FLAIANO via S. Stefano del Cacco, 15 tel. 6796496. Alle ore 21.00 (ultima recita) **Peg e Gracie, due lesbos** [redacted] Terry Baum e Carolyn Myers. Interpretato e diretto da Gloria Sapio e Paola Sambo con il gruppo musicale "The Girls in the band"

GHIONE via [redacted] Fornaci, 37 tel. 6372294.
Campagna abbonamenti stagione di prosa 1998/99 da [redacted] per informazioni tel. 6372294

GIARDINI [redacted] via Flaminia, 118 tel. [redacted]390.
Da lunedì alle ore 21.30 spettacoli di prosa "I Solisti [redacted] Teatro"
Domani alle 21.30 (unica recita) Massimo Venturiello in **Il ventre del mare** di Alessandro Baricco con E. Rega, M. Fedeli

GRECO via R. Leoncavallo, 10/16 tel. 8607513 Riposo.

I MITI via Beniamino Franklin, 7 tel. [redacted] Avviso ai soci Riposo

I VIAGGI SENTIMENTALI via Principessa Clotilde, 9 tel. 3243134
Mercoledì alle ore 21.30 al Foro di Augusto e al Foro di Nerva (p.za del Grillo, 1) La Bilancia e Fond. Ippolito Nievo presentano **Una notte ro[redacted]** di Roberto Maralante. Prenotazioni obbligatorie

IL [redacted] via Giggi Zanazzo, 4 tel. 5810721-[redacted] Chiusura estiva

IL VASCELLO via G. Carini, 72/78 tel. 5881021-5898031
Domani alle ore 21.00 [redacted] Comp. "Rosso Tiziano" presenta Biografia del personaggio - studio per Moll. di Fabio Coritoglia, con M. Mandracchia, R. Diamanti, C. Vegliale, N. Magni, N. Russa, C. Pennarella

IN PORTICO circ.ne Ostiense 195 tel. 5742141 Riposo

INSTABILE DELL'HUMOUR via Taro, 14 tel. 8416057
Stage teatrale estivo condotto da D. Ruggiero [redacted] Granata. Info. presso il teatro

IVELISE via Capo d'Africa, 6 tel. 6868682 Riposo

LA CHANSON largo Brancaccio, 82/A tel. 4873164 Riposo

LA CITTÀ IN TASCA Parco degli Scipioni, via di Porta Latina 10
Alle 18.00 La Compagnia "La Baracca" di Monza **Tramonto** storie raccontate con le stelle
[redacted] 21.15 proiezione di "Un topolino [redacted]to". Per info. tel. 41733356-75910288-7615161

LA COMUNITÀ via Giggi Zanazzo, 1 tel. 5817413 Riposo

LA SCALETTA via Lamarmora, 28 tel. 4454279-4464968 Riposo

LE MASCHERE ASS. CULT. TALIA via A. Salicali, 1/3 tel. 58330817 Riposo.

LIBERA ACCADEMIA DELLO SPETTACOLO via degli Zingari 52 tel. 4743430 [redacted] ore 20.00 Saggio laboratorio degli allievi [redacted] 1° e 2° anno su: "Così è se vi pare" di Luigi Pirandello, a cura di Marco Belocchi
"Il Mondo [redacted] Arlecchino" da Canovacci della Commedia dell'Arte, [redacted] di Natale Russo.
"Esercizi di stile" di Raymond Queneau, a cura [redacted] Nicoletta Toschi

MANZONI via Montezebio, 14 tel. 3223634 Riposo.

MONGIOVINO via G. Genocchi, 15 tel. 8601733-5139405 Riposo

MONTE [redacted] [redacted] Zabaglia, [redacted] tel. 3243134 Riposo

[redacted] via del Viminale, 51 tel. 485498-[redacted]
Campagna abbonamenti per la stagione di prosa '98-99. Botteghino orario continuato dalle 10.00 alle 19.00 da lunedì al sabato

OLIMPICO piazza G. da Fabriano 17 tel. 3234890-[redacted] Riposo

PALAZZO DELLE ESPOSIZIONI via Nazionale, [redacted] tel. 4745903. Riposo

PARIOLI via [redacted] Borsi, 20 tel. 8088299. Riposo

[redacted] ESQUILINO via Napoleone III, 4/E tel. [redacted] Riposo

POLITECNICO via G.B. Tiepolo, 13/A tel. 3219891 Riposo.

ROMAEUROPA FESTIVAL via XX settembre, 3 [redacted] 167/795525. Auditorium Teatro Olimpico. Peter Sellars (27 settembre - 3 ottobre). J. Montalvo (10-11 ottobre). P. Glass, R. Wilson (13-18 [redacted]tobre), Physical Theatre (6-8 novembre), Trisha Brown (19-22 novembre)
[redacted] Informazioni [redacted] verde 167-795525 - www.romaeuropafestival.com.

ROSSINI piazza S[redacted] 14 tel. [redacted]. Dal 18 agosto inizieranno le prenotazioni per **Er marchese del grillo** [redacted] Altiero Altieri, Renato Mer[redacted], Monica Patiani. Inizio stagione [redacted] ottobre 1998. Per informazioni tel. 68802770/6832281

SALA PETROLINI via Rubattino, 5 tel. 5757488. Sono aperte [redacted] corsi della scuola popolare [redacted] teatro diretta [redacted]. Anno accademico 1998/99

SALA TESTACCIO via R. Gessi, 8 tel. 5755482. Informazioni e prenotazioni per Compagnie in ospitalità per prossima stagione teatrale

[redacted]TA via [redacted] 6798269-6791439 Chiusura estiva

SISTINA via Sistina, 129 tel. 4826841. Alle ore 17.00 Lorella Cuccarini in **Grease** con Giampiero Ingrassia, Renata Fusco, Michele Carfora e la partecipazione di [redacted]. Scene di A. De Lorenzo, [redacted]reografie di F. Miseria, direzione musicale di G. Vessicchio, regia S. Marconi. Botteghino ore 10.00-13.00 e 15.30-19.00

[redacted] UNO TEATRO piazza di Porta S. Giovanni, 10 tel. 7008691 Riposo

[redacted] GIALLO via Cassia, 871/C tel. 30311078-30311335.
Chiusura stagione teatrale. Dal 18 giugno al 23 agosto aperta la Campagna abbonamenti 98/99 presso "Invito alla lettura" Castel S. Angelo

STUDIOUNO - TEATRO STABILE DEL COMICO via C. Della Rocca, 6 tel. 24406952. [redacted] e selezioni per il 2° Concorso nazionale della comicità "Studiouno comix" (l'Oscar della comicità) (Roma 24, 25, 26 settembre). Iscrizioni e selezioni per stage estivi di recitazione comica. Prenotazioni e selezioni compagnie cartellone stagione teatrale 98-99.

VITTORIA piazza S. M. Liberatrice, 6-11 tel. 5740170-5740598 Riposo

CONCERTI E LIRICA

TEATRO DELL'OPERA piazza Beniamino Gigli, 1 tel. 48160255/4817003 fax 4881755. Martedì 14 e mercoledì 15 alle ore 21.00 alle Terme [redacted] Caracalla - [redacted] Sinfonico. [redacted] Daniel Bret. Musiche [redacted] Kodaly, Gershwin, Borodin e Ravel. Orchestra e Coro del [redacted] dell'Opera. Biglietti al Teatro dell'Opera dal martedì alla domenica dalle 10.45-17.00

[redacted] DI S. CECILIA via della Conciliazione 4 tel. [redacted]. Domani alle ore 21.00 per i concerti estivi dell'Accademia di S. Cecilia a Villa Giulia, concerto del Coro Polifonico Europeo e del Coro dell'Università di Vienna diretti da Vijay Upadhayaya - con la partecipazione [redacted] pianista Dieter Paier [redacted] il soprano Gemma Bertagnolli. Musiche di Debussy, Sibelius, Elgar, Rimskij-Korsakov, Rossini ed altri. Prevendita telefonica al tel. 167-065085. Botteghino di Villa Giulia (Piazzale di Villa Giulia, 9 - tel. 3219001-3219022)

ACCADEMIA FILARMONICA [redacted] via Flaminia, 118 tel. 3201752
Il botteghino del teatro Olimpico è a disposizione fino al 31 luglio per la riconferma degli abbonamenti alla stagione [redacted]99. Orario 11-13 e 14-18 dal lunedì al venerdì tel. 3234890

ACCADEMIA FILARMONICA ROMANA [redacted] CASELLA via Flaminia, 118 tel. [redacted] Riposo

ARTS ACADEMY c/o Conservatorio di Sant'Eufemia - via Guattani, 17 tel. 44252208-44265226. Martedì alle ore 18.30 concerti finali degli allievi dei [redacted] di perfezionamento anno accademico [redacted]

ASS. INT. AMICI DELLA MUSICA SACRA via Paolo IV, 29 tel. 68805816. Alle ore 21.00 nella Chiesa di S. Ignazio (p.za S. Ignazio) si esibirà il Coro "Cathedral of the Assumption Choir" proveniente [redacted] Kentucky (USA). Musiche [redacted] Bruckner, Scarlatti, Puccini, Pergolesi ed altri.

ASS. ARAMUS Alle ore 19.30 presso l'Abbazia di Farfa **Stabat mater** di G. Rossini, per soli coro e orchestra. Patrizia Polia (soprano), Susan Long Solustri (mezzosoprano), Carlo Putelli (tenore) Giampaolo Fiocchi (basso). Coro polifonico "Aramus", orchestra "Musica in corso" direttore Osvaldo Guidotti.

ASS. INTERNATIONAL CHAMBER ENSEMBLE [redacted] 86800125 [redacted] 30 presso il Cortile di S. Ivo alla Sapienza (Corso Rinascimento, 40) "Serata a Broadway" The Opera Academy American Singers. Musiche da West Side Story, Porgy and Bess, [redacted]. Biglietti dalle [redacted] 20 al botteghino.

ASS. MUS. LA [redacted] MUSIC Giovedì [redacted] luglio presso la Chiesa di St. Paul entro le mura (via Nazionale - angolo via Napoli) alle ore 21.00 "La Bohème" di [redacted] Puccini. Orchestra diretta dal maestro G. Galli. Interpreti A. Floridi, A. Mencarini, A. Vitale, A. Morelli, R. Rossi, F. Tinalli, A. Silverini. Per info e prenotazioni [redacted] 65795117

ASS. [redacted] ROMANA Per i concerti d'Estate all'"Orto Botanico" (Orto Botanico di Roma - Largo Cristina di Svezia 23a) Venerdì alle ore 21.00 "Orchestra Barocca A.M.R." direttore Franco Presutti. Musiche di [redacted], Vivaldi, Geminiani, [redacted]-39366322.

ASS. ROME FESTIVAL Alle ore 20.30 presso il cortile Auditorium Virgilio (via Giulia, [redacted]) "Don Giovanni" Rome Festival Opera e Ballet e Orchestra, con scene e costumi, dir. Fritz Maraffi, Paul Angui (baritono), Salvo Di Salvo (baritono) Mario Pochini (baritono), Tiziana Nauaui (soprano), Meredith Browning (soprano). Info. 39749868 ore 10-12.

CENTRO CULT. UNIV. ASSUNZIONE via Romania, 32 tel. 84482732 Riposo

CHIESA SAN CARLO AI CATINARI piazza B. Cairoli [redacted]. [redacted] 17.15 "Vespri d'organo". Organista Concezio Panone. Musiche di Franck, [redacted], Saint-Saens. Ingresso libero.

CIRCOLO UFFICIALI F.[redacted] PALAZZO BARBERINI [redacted] Quattro Fontane, 13 [redacted] 4826521. Riposo

CONCERTI DEL TEMPIETTO - [redacted] CHEOLOGICA DEL TEATRO [redacted] via del Teatro Marcello, 44 Pren. e info. 77209128. Alle ore 21.00 concerto di Alessio Zanti (pianoforte). Musiche di Chopin, Musorgskij.
Domani [redacted] ore 21.00 "Fantasie d'opera" concerto di Piero Pellecchia (clarinetto), Rossella Vendemia (pianoforte). Musiche di Puccini, Bellini, Verdi.

CORO REGINA PACIS via Alessandro Poerio, 58 tel. [redacted] Riposo

ESTATE ERETINA 1998 Comune di Montero[redacted] 9061490-90674221-3325746. Alle 21.00 "Omaggio a Gershwin" con la Banda Eretina e Associazione Le Pleiadi. Dir. Bruno Frangiolini

INTERNATIONAL TOURS CENTER viale Liegi, 33 tel. 8555397. Martedì 14 alle [redacted] nella Basilica S.S. Apostoli (piazza S.S. Apostoli, 51) concerto del "Coro sinfonico Cabrillo" da Santa Cruz (California) dirige Cheryl M. Anderson. Musiche di Bruckner, Hassler, Palestrina, Duruflue, Monteverdi, Verdi [redacted] altri. Ingresso libero

[redacted] OPERA FESTIVAL DI ROMA Cortile della Basilica di [redacted] Clemente in p.zza S. Clemente (Colosseo). Domani alle ore 21.00 concerto li[redacted] selezione dalla "Boheme" di G. Puccini, S. Ferri (tenore), L. Umphrey (soprano), M. Di Marco (soprano), G. Biamonte (baritono), [redacted] Ciogli (pianoforte). Informazioni [redacted] 5611519/520723.

SCUOLA POPOLARE DI MUSICA DI TESTACCIO via Monte Testaccio, 91 tel. 5750376-5757940. Alle 21.15 "Colavrà" [redacted] Alessandro Parente (organetto), Gianni Citia (chitarra), [redacted] Costanzo (voce e percussioni), Daniela Evangelista, Francesco Bloise (danza), Pompeo Perrone (narratore)
Domani alle 21.15 "Nishkoshe" [redacted] Lucia Stacconi (canto), K. Onotri (flauto traverso), L. Mori (flauto traverso, ottavino), E. Del Buono (clarinetto), B. Florio, [redacted] Vagnoni, V. Appolloni (violino), E. Autore, F. Fabris (chitarra), D. Ercoli (contrabbasso), [redacted] Mattei (batteria)

[redacted] FESTIVAL [redacted] '98 Alle [redacted] presso l'Abbazia di Fossanova di Priverno concerto [redacted] trio di Milano Mariana Sir[redacted] (violino), Rocco Filippini (violoncello), Bruno Canino (pianoforte). Musiche di Schubert. Per informazioni tel. 0773/606550-51.

[redacted]

INTERCLUB SERVICE piazza Ippolito Nievo, 3 [redacted] 5895431-5894293-5806090. Chiuso [redacted]. Orario: dal lunedì al venerdì 9.00-13.00/16.00-[redacted]00, sabato [redacted]

ORBIS p.za Esquilino, 37 [redacted] 4744776-4827403. Chiuso domenica. Orario 9.30-13/16-19.30.

PLANETARIO via Veio, 28 tel. 70450122. Chiuso domenica. Orario: dal lunedì al venerdì 10.00-13.00/16.00-19.30; sabato 10.00-13.00.

PREDIS via S. Martino 3/B [redacted] 9066585. Orario (solo feriali) 9.00-13.00/15.00-19.00.

[redacted]TICKET Prenotazione solo telefonica con pagamento tramite carta [redacted] credito o vaglia postale, consegna a domicilio tel. 520721

QUADRIFOGLIO [redacted] di Macchia Saponara, 74/D tel. 5214387. Chiuso domenica e lunedì mattina. Orario: 9.00-1[redacted].

MUSEI E MOSTRE

[redacted] via Angelo Masina, 5 (Trastevere) tel. [redacted]. Orario martedì-sabato ore 11-18, domenica ore 10-13. "1998 Annual Exhibition" vetrina sulle migliori espressioni dell'arte, architettura e design americani di oggi. Ingresso libero. Fino al 12 luglio

ACCADEMIA B[redacted] piazzale Winston Churchill 5 tel. 3264939. Orario lunedì-venerdì ore 15-19. "London Calling - Parte II" opere di artisti inglesi dagli anni Ottanta a oggi. Ingresso libero. Fino al 12 luglio.

[redacted] DI FRANCIA - VILLA MEDICI Trinità dei Monti 1 [redacted] 67611. Orario martedì-domenica ore 11-13 e 16-20. £ 9.000. "La Ville, le Jardin, la Mémoire. Artisti contemporanei nei luoghi [redacted] di Villa Medici". Fino al 30 agosto

ACCADEMIA DI SPAGNA piazza San Pietro [redacted] Montorio, 3 tel. 5817377. Orario: martedì-sabato ore 16-20, domenica ore 10-13 e 16-20. "Mo[redacted] Artisti Spagnoli - Borsisti 1997-1998". Ingresso libero. Fino al 12 luglio.

[redacted] DI UNGHERIA via Giulia, 1 (Centro storico) tel. 68896721. Orario: lunedì-sabato ore 10-13 e 16.30-19.30. "Vilmos Aba-Novak" mostra di uno dei pittori più originali dell'arte ungherese del Novecento. Ingresso libero. Fino al 17 luglio

ARCHIVIO [redacted] degli Archivi, 27 tel. 5920180. Orario lunedì-venerdì ore 9.30-18, sabato ore 9.30-12.30

ART CENTER ACEA via Ostiense, [redacted] 6991191. Orario martedì-venerdì ore 10-18, sabato-domenica ore [redacted] £ 12.000. "Le macchine e gli Dei" sculture di Roma antica provenienti dai Musei Capitolini.

CHIOSTRO DEL BRAMANTE via della Pace, Complesso Monumentale di S. Maria della Pace, tel. 68809098. Orario: martedì-domenica ore 10-24. "Roma 1918-1943" l'arte a Roma tra le due guerre mondiali con più di 200 opere [redacted] circa 50 artisti tra pittori e scultori. £ 12.000. Fino al 12 luglio.

LA CASA DI GOETHE via del Corso, 18 (Centro storico) [redacted] 32650412. Orario: mercoledì-lunedì [redacted] 10-18. £ 5.000

COMPLESSO [redacted] DEL [redacted] MICHELE via di San Michele a Ripa, 22 tel. 58432285-584332180. Orario lunedì-venerdì ore 9-18. "La Scuola Romana, artisti ungheresi a Roma negli anni Trenta". Ingresso libero. Fino al 20 luglio.

[redacted] SORA P[redacted] (Galleria Comunale d'Arte Moderna e Contemporanea) via Cagliari, 29 tel. 4742848. Orario [redacted]-sa[redacted] ore 10-19, domenica ore 9.30-13.30. £ 5.000. "Lavori in corso 4 - Mostra collettiva". Dal 6 luglio e fino al 27 settembre.

GALLERIA B[redacted] piazza Scipione Borghese, 5 (Pinciano) tel. 8548577. Per visitare la collezione Borghese bisogna munirsi di prenotazione elettronica, con giorno e fascia oraria, telefonando al 328101. Orario: martedì-sabato ore 9-22, domenica ore 9-20. £ 12.000. Visite guidate £ 6.000. Accesso disabili. "Bernini [redacted]re. La nascita [redacted] Barocco in casa Borghese" mostra delle statue realizzate dall'artista tra cui quelle giovanili. Fino al 20 settembre.

GALLERIA COMUNALE DI ARTE [redacted] E [redacted] via Francesco Crispi, 24 tel. 4742848. Orario martedì-venerdì [redacted] 10-19, domenica ore 9.30-13.30. £ 10.000. "Lavori in corso 4". Dal 6 luglio e fino al 27 settembre.

GALLERIA [redacted] PAMPHILI piazza del Collegio Romano, 2 tel. 6797323. Orario tutti i giorni (chiuso il giovedì) ore 10-17. £ 12.000. Accesso disabili

GALLERIA NAZIONALE D'[redacted] MODERNA viale delle Belle Arti, 131 [redacted] 322981. Orario martedì-sabato ore 9-22, domenica 9-20. £ 8.000. "Scultura Inglese degli anni '80" nell'ambito della rassegna London Calling II. Fino al 12 luglio. Accesso disabili.

GOETHE INSTITUT via Savoia, 15 [redacted] 8440051. Orario: martedì-venerdì ore 10-19. Ingresso libero.

LA SERRA - [redacted] CENTER DELL'AUDITORIUM via Pietro de Coubertin (corso Francia) tel. 8076255. Orario: lunedì-venerdì ore 10-13 e 15-17, sabato ore 10-13. "Plastici, progetti e schizzi del nuovo Auditorium di [redacted] Piano" fino all'inaugurazione dell'Auditorium

ISTITUTO AUSTRIACO DI CULTURA viale Bruno Buozzi, 113 tel. 3224702. Orario: lunedì-venerdì [redacted] 9-18. "Kopiorsage - Manfred Wolf". Fino al 30 agosto. Ingresso libero

[redacted] POLACCO DI ROMA via Vittoria Colonna, 1 (Prati) tel. [redacted]. Orario: lunedì-venerdì ore 10-16. "Mieczyslaw Tadeusz Janikowski". Fino al 31 luglio.

MUSEI CAPITOLINI piazza del Campidoglio (Centro storico) tel. 67103069. Orario: martedì-domenica ore 9-19. £ 10.000. Ultima domenica del mese ingresso gratuito

MUSEI [redacted] DEL VATICANO viale Vaticano, [redacted]. Orario lunedì-sabato ore 8.45-16, domenica ore 9-14. £ 15.000. L'ultima domenica del [redacted] ingresso gratuito. Acc[redacted]

MUSEO [redacted] E COPERNICANO [redacted]te del Parco Mellini, 84 tel. [redacted]. Orario: mercoledì e sabato ore 9-13. Ingresso libero.

[redacted] piazza [redacted] Baullari, 1 tel. 68806848. Orario [redacted]-sabato ore 9-19, domenica ore 9-13. £ 10.000. "Il sacro e l'acqua. Culti indigeni in Basilicata" oggetti di culto e ex-voto. Fino al 15 ottobre

MUSEO DELLA COMUNITÀ EBRAICA lungotevere Cenci (Tempio) tel. 68400661. Orario: lunedì-giovedì ore 9-17, venerdì 9-14, domenica 9-12.30. £ 8.000.

MUSEO DELL'ARTE C[redacted] piazzale [redacted] Moro, 5 - Facoltà di Lettere (Castro Pretorio) tel. 49913294. Orario: lunedì-venerdì [redacted] 10-18. "Scavi e ricerche archeologiche dell'Università La Sapienza". Ingresso libero. Fino al 10 luglio.

MUSEO DI CRIMINOLOGIA via del Gonfalone, 29 tel. [redacted]. Orario: martedì-mercoledì-venerdì-sabato ore 9-13, giovedì ore 14.30-18.30, martedì anche ore 14.30-18.30. £ 4.000.

[redacted] ETRUSCO piazzale Villa Giulia, 9 tel. 3201951. Orario: martedì-sabato [redacted] 9-19, do[redacted] 9-14. £ 8.000

[redacted] DEI FRATI CAPPUCCINI (Chiesa di [redacted] Maria della Concezione) via Vittorio Veneto, 27 tel. [redacted]. Orario: venerdì-mercoledì ore 9-12 e 15-18

[redacted]ICO piazza [redacted] Ponte Umberto I, tel. 68806286. Orario: martedì-sabato ore 9-19, domenica ore 9-13. £ 3.750.

MUSEO NAZIONALE DEGLI STRUMENTI MUSICALI piazza S. Croce in Gerusalemme, 9/a tel. 7014796. Orario: martedì-sabato ore 9-13.30, domenica ore 9-12.30. £ 4.000. Accesso disabili.

MUSEO NAZIONALE DELLE ARTI E [redacted]ZIONI POPOLARI piazza Marconi, 10 tel. 5910709. Orario: lunedì-venerdì ore 9-19, sabato ore 9-14, domenica 9-13. £ 4.000. "Realtà e mito nel costumi [redacted] Piemonte e della Valle d'Aosta". Accesso disabili. Fino al 30 ottobre.

MUSEO [redacted] DI CASTEL SANT'ANGELO lungotevere Castello, 50 tel. 6875036. Orario: [redacted]-sabato ore 9-22, domenica 9-20. £ 8.000. "Adriano e il suo mausoleo". Fino al [redacted] luglio.

MUSEO NAZIONALE PREISTORICO ETNOGRAFICO LUIGI PIGORINI piazza G. Marconi, 14 tel. 549521. Orario: martedì-sabato ore 9-14, domenica ore 9-13. £ 8.000.

MUSEO STORICO DELLA [redacted] via Tasso, 145 tel. [redacted]. Orario: martedì-venerdì ore 16-19, sabato e domenica ore 9.30-12.30

[redacted] ALTEMPS (Museo Nazionale Romano) piazza S. Apollinare, 44 tel. 3724121. Orario: martedì-domenica ore 9-22. £ [redacted]. Riaperto al pubblico ospita importanti collezioni di scultura archeologica non visibili da 50 anni.

[redacted] (Galleria Nazionale d'Arte Antica) via Quattro Fontane, 13 tel. 4281[redacted]. Orario: martedì-sabato ore 9-14, domenica ore 9-13

[redacted] via Nazionale, [redacted] tel. 4745903-4885465. Orario 10-22 (chiuso martedì). "Percorso di prova - Pilar Gonzalez". £ 12.000. Fino al 7 luglio

[redacted] via del Plebiscito, 118 tel. 69994212. Orario: tutti i giorni ore 10-20, venerdì e sabato fino alle ore 23. £ 12.000.

TEVERE [redacted] da ponte Sant'Angelo a ponte Cavour, tel. 3296840. Orario: lunedì-giovedì ore 19.30-1, venerdì-sabato ore 19.30-1.30, domenica [redacted] 18-1. "Arte a Tevereexpo" mostra di pittura, scultura e grafica. £ 10.000. Fino al 2 agosto.

FARMACIE DI NOTTE

Aperte dalle 19.30 [redacted] 8.30

USL RM/A via dello Statuto 35/a; via Nomentana 564; [redacted] Massa Carrara 10; piazza Bologna 18; piazza Istria 8; Galleria [redacted] Stazione Termini (ore 7.30-22); corso Rinascimento 48; via Nazionale 228; via Arenula 73; via Bertoloni 3; piazza [redacted] 49; corso d'Italia 100; via Roccantica 2; piazza della Repubblica 67; piazza del Cinquecento 49.

USL RM/B via Tiburtina 437; via Tuscolana 925/c in alternanza settimanale [redacted] via Tuscolana 1258 e via Tuscolana 918; via delle Robinie 81; via Casilina 1220

USL RM/C viale Europa 76; viale Beata Vergine del Carmelo 73; via Ostiense [redacted]; piazza Ragusa [redacted]; via Etruria 36; via Tuscolana 462; via Appia Nuova 213; via Acqua Bullicante 68; via Prenestina 365/e; via Collatina 112.

USL RM/D: viale Marconi 178; via Portuense 425; via Pietro Cartoni 183; piazza S. Giovanni di Dio 14; viale Trastevere 229; [redacted] Gino Bonichi 113; via Pietro Rosa [redacted]; largo G. [redacted] Montesarchio [redacted]

USL RM/E: largo Cervinia 18; via Monti di Primavalle 187; via Paracciani 12; piazza Risorgimento 44; corso Francia 174; largo Donaggio 8; piazza Ponte Milvio 15; piazza Pio [redacted]; via Cola [redacted] Rienzo 213

LIBRERIE DI NOTTE

[redacted] via dei Fienaroli 27/28 tel. 5884097. Orario lunedì ore 17.00-24.00, dal martedì alla domenica [redacted] 11.00-24.00. Libreria-Caffè con sala proiezioni, convegni, ristorante e sala da tè.

FAHRENHEIT [redacted] - piazza Campo de' Fiori, 44 [redacted] 6875930. Orario: lunedì ore 16.00-24.00, dal martedì al sabato ore 10-13.30 e 16.00-24.00, domenica ore 10.30-13.30 e 18.00-24.00. Libri d'ar[redacted], teatro, cinema e spettacolo con una particolare [redacted] ai piccoli editori

GULLIVER - via Tuscolana, 771/a tel. 76960869 [redacted]: Tutti i giorni ore 9.00-23.00.

INVITO ALLA LETTURA - corso Vittorio Emanuele II, 283 tel. 6861396/6896826. Orario: [redacted] giovedì [redacted] 9.00-1.00, [redacted] sabato ore [redacted], domenica e lunedì ore 9.00-24.00. Presentazione di libri, incontri dedicati alla poesia, le[redacted] di ballo, domenica animazione bambini, libri introvabili (fuori catalogo) in particolare libri [redacted]

LIBRERIA DEL TESTACCIO - piazza S. Maria Liberatrice, 23 [redacted] 5746153. Orario: aperta tutti i giorni fino alle [redacted]

[redacted] NEWTON - via del Corso, 26/27 tel. 3204342. Orario: lunedì-giovedì ore 10-20.30, [redacted]nerdì e [redacted] 10.00-24.00, domenica [redacted] 10.30-13.30 e 15.30-21.00

LIBRERIA VIA DI RIPETTA - via Ripetta, 239/241 tel. 3207305-36003531. Orario lunedì-venerdì ore 10.00-24.00, sabato ore 10.00-1.00, domenica ore 11-13.30 e 17.00-24.00

[redacted] LE PLEIADI - via dei Giubbonari, 76/77 [redacted] 68804192; via Nazionale, 71 [redacted] 4826985, via del Governo Vecchio, 46 [redacted] 68307645. Orario: [redacted] lunedì al giovedì ore 9.00-24.00, venerdì e sabato [redacted] 9.00-1.00. Orario continuato. Novità e [redacted] scelta di volumi a metà prezzo

PALOMAR - via Gustavo Bianchi, 7 tel. 5750477-[redacted]. Orario: dal martedì alla domenica ore 14.00-1.00. Libreria-Caffè con Internet cafè, sala conferenze con maxischermo per proiezioni

PAESI [redacted] - piazza Montecitorio, [redacted] tel. 6781103. Orario: aperta tutte le sera fino alle ore 23.00, il sabato fino alle ore 24.00

LA STRADA - via Veneto, 36 tel. 4824151. [redacted]rio: dal lunedì al venerdì ore 9.30-24.00, sabato ore 9.30-1.00, domenica ore 11.00-13.30 e ore 17.00-24.00. Costruita su diversi piani [redacted] libreria ospita eventi e presentazione di libri

[redacted] - stazione Termini (Atrio biglietteria) [redacted]. Orario: aperta tutte le sere fino alle ore 23.00

I LOCALI

AL CAFFE [redacted] ANTICA via Appia Antica, 175 tel. 0347/6980433. Mercoledì alle 22.30 cover anni '70-'80 con Andrea Pietrangeli.

ALIBI via Monte Testaccio, 40 tel. 5743448. Dalle 23 alle 4 [redacted] con le selezioni underground, [redacted] house e revival anni '70-'80

[redacted] CAFÈ [redacted] G. Massaia, 15 (Ostiense) tel. 51882490. Sul megaschermo i Mondiali di Francia e, prima e dopo le partite, avvincenti tornei di video-calcio su console Playstation Sony. In palio abbonamenti a Internet e indirizzi e-mail gratuiti. Inoltre possibilità di "chattare" al computer con i tifosi di [redacted] il mondo.

ARRIBA ARRIBA [redacted] delle Capannelle, 104 tel. 7213772. Alle 22 selezioni musicali salsa e brasiliane.

BLUES RIVER via F. Compagna, 35 tel. 4070111. Martedì alle 22 concerto dal vivo con una jam session di rock e blues elettrico. A disposizione dei clienti il servizio barbecue. Ingresso libero.

EL ESCARABAJO via della Magliana, 63/e, tel. [redacted] Ristorante, ma anche bar de tapas e tablao flamenco con spettacoli ogni sera dalle 22.30 in poi. La tarragonese chef Maria prepara ogni sera trenta tipi di tapas per i suoi clienti.

FIESTA via Appia Nuova, 1245 (Ippodromo delle Capannelle) tel. [redacted]. Alle 21.30 concerto dal vivo di musica latino-americana con Paulito F.G.

IL CHIOSTRO via di Santa Prassede, 11/c tel. 4740768. Dalle 19 concerti di musica jazz-blues dal vivo.

GIARDINO DEI CILIEGI via dei Fienaroli, 4 (Trastevere) tel. 5803423. Un locale adatto a coloro che intendono scambiare quattro chiacchiere in tranquillità. A disposizione dei clienti Cocktail bar e 130 tipi di tè e tisane.

GILDA ON THE BEACH lungomare di Ponente, 11 (Fregene). Dalle 21.30 discoteca con selezioni musicali varie. E' aperto anche il ristorante

GIULIO PASSAMI L'OLIO via di Monte Giordano, 28 tel. 68803288. Un locale che offre fin dal primo pomeriggio cocktail, birra e [redacted] tipi diversi di tè.

JAZZ & IMAGE piazza della Navicella (Villa Celimontana), tel. 5806876. Alle 22 concerto di musica jazz con Cinzia Spata.

INVITO ALLA LETTURA giardini di Castel Sant'Angelo, tel. [redacted]. Musica, poesia e incontri con gli autori. Alle 21.30 concerto con Soul Mineo.

L'ISOLA DEL CINEMA Isola Tiberina, tel. 5811060. Alle 21 musica jazz con i Frock.

MAS via Giuseppe Mirri, 35 tel. 43599029-43566581. Alle 22 cabaret e musica dal vivo con i Piaggera [redacted] scomusic con le selezioni musicali del dj Miki.

MEMPHIS BELLE CLUB piazza Antonio Meucci, 4 (Marconi) [redacted] 55300742. Dalle 20.30 alle 4 discoteca con selezioni [redacted] musica disco, black e commerciale.

OPEN GATE - TERRITORIO LATINO AMERICA via S. Nicola da Tolentino, 4 tel. 42000848. Alle 22 Sala Brasil: musica brasiliana con Borracha e Sambrasuga, animazione con Solange, selezioni del dj José. Sala Salsa: selezioni musicali del dj Edson, animazione con Toby, Veronica e gli Hermanos Ramos.

NOTTE DI NOTE a Penna Teverina, tel. 0761/402771. Alle 22 concerto degli Ethicantos.

PARCO DELLA SCIENZA Università di Tor Vergata, tel. 7231941. Alle 22 concerto con l'Orchestra Officine Musicali.

PIPER via Tagliamento, 9 tel. [redacted] 4.30 discoteca con le selezioni musicali underground e house oltre al rock e alla dance degli anni Settanta e Ottanta.

PLANET HOLLYWOOD via [redacted] Tritone, 118, tel. 42828012. A disposizione dei clienti vari maxi screen per seguire tutte le partite di calcio dei Mondiali di Francia.

ROMA INCONTRA IL MONDO via di Ponte Salario (laghetto di Villa Ada). Alle 21.30 concerto dal vivo con Abdullah Ibrahim (grande vecchio del jazz sudafricano) al piano solo.

ROMA ESTATE AL FORO ITALICO viale delle Olimpiadi, largo De Bosis (Farnesina), tel. 44233226. Alle 22 le canzoni [redacted] Genesis suonate dai Revelation.

ROMA ESTATE ALL'OMBRA DEL COLOSSEO parco di Colle Oppio (ing. via Labicana), tel. 4820181. Alle 23 concerto dance con Enzo Schiavone.

ROMA LIVE FESTIVAL scalinata del palazzo della Civiltà del Lavoro, Eur. Alle 21 musica e poesia con un concerto di Bob Dylan.

STAZIONE [redacted] via Placanica, 172 (frazione di Morena Sud) tel. 79845959-79896350. Dalle 20 alle 2 pizza, birra e musica nel locale ricavato da un'ex acciaieria dove viene prodotta la birra in quattro diversi tipi. Musica dal vivo

THE SAINT via Galvani, 46 tel. 5747945. Tre sale ispirate al Barocco e a Dante. Dalle 22.30 alle 4 discoteca.

TEATRO DI MAGELLANO Largo Magellano (Ostia Lido), tel. 4746390. Alle 21.15 concerto con i Soul Stires.

TESTACCIO VILLAGE via di Monte Testaccio, tel. 5754137. Domani alle 22 concerto della Lester Bowie Brass Fantasy.

TEVERE EXPO lungotevere tra Castel Sant'Angelo e San Pietro. All'interno "Destinazione Internet" un'area dedicata alla multimedialità. Dalle 19.30 alle 21 la possibilità di imbarcarsi per una mini-crociera da Ponte Cavour all'Isola Tiberina.

VOGLIA MATTA DI FEBBRE DEL SABATO SERA via delle Terme di Caracalla (Parco di San Sebastiano). Domani alle 23 concerto dei Nomadi.

TRAME

L'ANGOLO ROSSO. Thriller. Jack Moore (Richard Gere) è un avvocato americano a Pechino per affari: una mattina, si sveglia con a fianco il cadavere della ragazza con cui aveva trascorso la notte. Arrestato per omicidio, egli viene a scontrarsi con il sistema giudiziario cinese.
[Alhambra 1, Barberini 1, Eurcine 1, Giulio Cesare 1, Jolly 2, Odeon 2]

[redacted] **MECCANICA.** Drammatico. [redacted] attesa di «Eyes Wide Shut», viene riproposto il classico di Stanley Kubrick tratto dal romanzo di Anthony Burgess. Malcom McDowell impersona Alex, giovane a capo di una banda di violenti coetanei.
[Alhambra 3, Eurcine 3, Rivoli]

ARIZONA DREAM. Autore. Esordio americano di Emir Kusturica e Orso d'Argento [redacted] Festival di Berlino 1993, il film racconta le vicissitudini del giovane Alex: il lavoro, il ritorno alla città natale in Arizona, l'amore [redacted] una stravagante signora.
[Greenwich 1, Intrastevere 1, Quattro Fontane 1]

BLUES BROTHERS IL MITO CONTINUA. Commedia musicale. Seguito [redacted] cult movie con John Belushi, riprende la storia dove si era interrotta diciotto anni fa: Elwood Blues esce [redacted] prigione, scopre che molte cose sono cambiate e decide [redacted] rimettere insieme [redacted] band.
[Rialto]

BUFFALO 66. Drammatico. L'esordio alla regia dell'attore Vincent Gallo narra la storia di Billy Brown, giovane finito in prigione nonostante sia innocente. In galera, egli si [redacted] convinto che i suoi guai dipendono [redacted] Woods, ex giocatore di football americano che ha provocato la sconfitta dei Buffalo [redacted] Superball, e decide di vendicarsi.
[Intrastevere 2, Savoy 3, Trianon 3]

[redacted] Thriller. A un agente [redacted] (Bruce Willis) in disgrazia e sull'orlo di un esaurimento nervoso viene affidata l'inchiesta relativa alla scomparsa [redacted] un bambino autistico di nove anni, successiva [redacted] misterioso omicidio dei suoi genitori.
[Madison [redacted]

CONVERSAZIONI PRIVATE. Drammatico. Scritto da Ingmar Bergman, il film diretto da Liv Ullmann è ambientato negli Anni Venti [redacted] s'incentra sulla storia dell'infelice Anna, donna sposata, che s'innamora di un giovane.
[Greenwich 2, Mignon 1]

DEEP IMPACT. Fantascienza. Un'enorme cometa si sta per abbattere sulla terra: il nostro pianeta è in pericolo. Un gruppo [redacted] scienziati cerca di evitare la collisione. Campione d'incassi negli Stati Uniti.
[Eurcine 2, Giulio Cesare [redacted]

DUE MARITI PER UN [redacted] Commedia drammatica. Freddie (Cameron Diaz) è contesa da due fratelli assai diversi fra loro [redacted] (Keanu Reeves e Vincent D'Onofrio).
[Broadway 1, Rouge et Noir]

L'ETA' INQUIETA. Drammatico. Ambientato nel nord della Francia, il film dell'esordiente Bruno Dumont descrive la vita di un gruppo di adolescenti.
[Mignon 2]

[redacted] Drammatico. Dall'India, le vicende di una famiglia borghese di Nuova Delhi. Dirige la regista Deepa Mehta («Camilla»).
[Cinema Bis]

GADJO DILO. Commedia drammatica. Un giovane parigino si reca [redacted] Romania alla ricerca di [redacted] cantante che [redacted] conosce, conquistato dalla sua voce, ed entra in contatto con [redacted] comunità di zingari.
[Greenwich 3]

MARE LARGO. Drammatico. Ambientato nel [redacted]4 durante il conflitto bosniaco, il film narra di [redacted] capitano di lungo corso in crisi esistenziale che accetta di trasportare armi dalla Francia alle coste dell'ex Jugoslavia.
[Quattro Fontane 4]

[redacted] **DELLA BAIA DEGLI ANGELI.** Commedia drammatica. L'esordio alla regia dell'ex assistente di Agnes Varda narra la storia d'amore tra la quattordicenne Marie e l'altrettanto giovane ladruncolo Orso. [redacted] loro avventure, la Costa Azzurra.
[Antares 2, Garden]

LA MIA REGINA. Sentimentale. Judi Dench, nomination all'Oscar per questa interpretazione, è la regina Vittoria: il film dell'inglese John [redacted] ne descrive il rapporto, [redacted] centro [redacted] pettegolezzi, con il servitore scozzese John Brown.
[Augustus 1]

[redacted]. Drammatico. Dal romanzo dell'australiano Peter Carey ambientato nell'Ottocento, la storia d'amore tra il timido Ralph Fiennes e l'intraprendente Cate Blanchett.
[Savoy 2]

LA PAROLA AMORE ESISTE. Sentimentale. Il secondo film [redacted] Calopresti [redacted]conta di una trentenne nevrotica (Valeria Bruni Tedeschi) che si innamora di un insegnante di musica (Fabrizio Bentivoglio).
[Academy Hall, [redacted] Olimpia A]

ROMY E MICHELLE. Commedia. Adatta[redacted]o cinematografico del [redacted] teatrale "The ladies room", il film narra di due giovani (Mira Sorvino e Lisa Kudrow) che, in previsione della cena con cui rivedono i compagni di scuola, decidono di inventarsi una vita agiata e piena di soddisfazioni.
[Lux 3, [redacted] 3]

SOLO SE IL DESTINO. Commedia. Un architetto sfortunato in amore e una scrittrice perennemente sull'orlo [redacted] una crisi di nervi sono [redacted] alla ricerca del partner «giusto».
[Savoy 4, Trianon 2]

[redacted] **PERDUTE.** Drammatico. L'ultimo visionario lavoro di David Lynch comincia con un sassofonista (Bill Pullman) che scopre di venir ripreso, di notte mentre dorme accanto alla moglie, da una telecamera.
[Holiday, Paris]

THE [redacted] Autore. Una donna e un giovane si trovano [redacted] convivere in un fatiscente edificio di Taiwan, in seguito a una catastrofe ambientale. Dirige Tsai Ming-Liang («Vive l'amour»).
[Eden]

PRIME VISIONI

S/G/M/P Di: S=Super/G … 0000 POSTI A SEDERE … LOCALE CON … RTATORI

ACADEMY HALL G 1100 [redacted]
via Stamira 5 tel. 44237778.
La parola amore esiste di Mimmo Calopresti, con Fabrizio Bentivoglio. Orario: 17.30-19.10-20.50-22.30 L. 12.000

ADMIRAL G 373
piazza Verbano 5 tel. 8541195.
Il grande Lebowsky di Joel Coen, con Jeff Bridges, John Goodman. Orario: 18.00-20.20-22.30 L. 12.000

ADRIANO S 1345
piazza Cavour 22 tel. 3211896.
[redacted]

[redacted] G 218
via Merry del Val 14 tel. 5880099.
Amor de hombre di Yolanda Garcia Serrano, con Andrea Occhipinti, VM 14. Orario: 18.30-20.30-22.30 L. 12.000

[redacted]la 1 S 240
via Pier delle Vigne, 4 tel. 66012154.
L'angelo rosso di Jon Avnet; con Richard Gere, Bai Ling. [redacted]: 17.45-20.10-22.30 L. 12.000

ALHAMBRA Sala 2 S 220
via Pier [redacted] Vigne, 4 tel. 66012154.
Il fantastico mondo di Aladino.
Orario: 17.30-20.00-22.30 L. 12.000

ALHAMBRA Sala 3 G 144
via Pier delle Vigne, 4 tel. 66012154.
Arancia meccanica di Stanley Kubrick, con [redacted] Mc Dowell, VM 14. Orario: 17.30-20.00-22.30 L. 12.000

AMBASSADE S 822
via Accademia Agiati 57 tel. 5408901.
[redacted]

AMERICA S 750
via [redacted] del Grande 6 tel. 5816168.
[redacted]

ANTARES Sala 1 S 400
viale Adriatico, 15-21 tel. 8184388.
Buddy - un gorilla per amico [redacted] di Caroline Thompson, con Rene Russo. Orario: 18.00-20.20-22.30 L. 12.000

ANTARES Sala 2 M 120
viale Adriatico, 15-21 tel. [redacted].
Marie della baia degli angeli di Manuel Pradal, [redacted] Vahina Bronchain. Orario: 18.00-20.20-22.30 L. 12.000

APOLLO S 740 [redacted]
via del Galla e Sidama 20 tel. 86208806.
[redacted] **maschera di ferro** [redacted] Randall Wallace, con Leonardo Di Caprio. Orario: 17.00-19.45-22.30 L. 12.000

ARCHIMEDE G 250
[redacted] Archimede, 71 tel. [redacted].
A fi[redacted] pelle di Carine Adler, con Samantha Morton, Claire Rushbrook. Orario: 17.30-19.10-20.50-22.30 L. [redacted]

ARISTON G 553
via Cicerone 19 tel. 3212597.
[redacted] **per lavori**

ATLANTIC Sala 1 S 544
via Tuscolana 745 tel. 7610656.
[redacted] **cambiato** di James L. Brooks, con [redacted] Nicholson. Orario: 17.30-20.00-22.30 L. 12.000

ATLANTIC Sala 2 G 605
via Tuscolana 745 tel. 7610656.
Il grande Lebowsky di Joel Coen, con Jeff Bridges, John Goodman. Orario: 17.30-20.00-22.30 L. [redacted]

ATLANTIC Sala 3 G 140
via Tuscolana 745 tel. 7610656.
[redacted] **estiva**

ATLANTIC Sala [redacted] G 148
via Tuscolana 745 tel. 7610656.
[redacted]

ATLANTIC Sala 5 G 140
via Tuscolana 745 tel. 7610656.
[redacted] **estiva**

ATLANTIC Sala [redacted] G 238
[redacted] Tuscolana 745 tel. 7610656.
Chiusura [redacted]

AUGUSTUS Sala 1 G 408
corso Vittorio Emanuele 203 tel. 6875455.
[redacted] **mia Regina-Mrs.** [redacted] Madden, con Judy Dench. Orario: 18.00-20.10-22.30 L. 12.000

AUGUSTUS Sala 2 G 169
corso Vittorio Emanuele 203 tel. 6875455.
L'amante in città [redacted] Greg Mottola, con Parker Posey, Campbell Scott. Orario: 17.30-19.10-20.50-22.30 L. [redacted]

BARBERINI Sala 1 S 680
piazza Barberini 24-25-26 tel. 4827707.
L'angelo rosso di Jon Avnet; con Richard Gere, Bai Ling. Orario: 17.50-20.15-22.30 L. 12.000

BARBERINI Sala 2 S 350
piazza Barberini 24-25-26 tel. 4827707.
[redacted] **tempo di guai** di Jeannot Szwarc, con Christopher Lambert. Orario: 17.00-18.50-20.40-22.30 L. 12.000

BARBERINI Sala 3 G 180
piazza Barberini 24-25-26 tel. 4827707.
[redacted]**to del diavolo** di Taylor Hackford, con Al Pacino, Keanu Reeves. Orario: 17.00-19.45-22.30 L. 12.000

BROADWAY Sala 1 G 174
via dei Narcisi 36 tel. 2303408.
Due mariti per un matrimonio di S. Baigelman, con K. Reeves. Orario: 17.30-19.10-20.50-22.30 L.10.000

BROADWAY Sala 2 G 288
via dei Narcisi 36 tel. 2303408.
First [redacted] di Stanley Tong, con Jackie Chan,Jackson Lue. Orario: 17.30-19.10-20.50-22.30 L.10.000

LA RECENSIONE

DI LIETTA TORNABUONI

I fratelli Coen e il loro grande Lebowski

I FRATELLI Coen (Joel regista, Ethan produttore, tutt'e due sceneggiatori) ambientano a Los Angeles («dopo averla vista puoi morire senza pensare che Dio t'abbia fregato»), nel 1991 del conflitto americano [redacted] l'Iraq e con Saddam Hussein, un film entusiasmante per ricchezza di idee [redacted] d'invenzioni, per recitazione magnifica, per intelligenza, spirito, oltranza, divertimento. Costruito intorno a un errore di identità e [redacted] un sequestro di per[redacted] con relative avventure, ispirato alle atmosfere sfasate, violente e confuse del romanzo di Raymond Chandler «Il grande sonno» [redacted] al [redacted] protagonista, eroe nostalgico consapevole della putredine del mondo ma deciso a fare quello che deve, il film è il ritratto di Jeff Bridges, vecchio ragazzo degli Anni Settanta fedele alle amicizie e alle proprie idee. È pure un ritratto di Los Angeles, popolata di falsi miliardari, mogli adultere [redacted] voraci, nazi-nichilisti in nero, pornoproduttori sbruffoni o artisti concettuali in malafede, dove l'unico rifugio è il bowling con i suoi arredi antiquati, un posto caldo illuminato bene per stare con gli amici.
John Goodman e John Turturro interpretano personaggi irresistibili.

IL GRANDE LEBOWSKI
di Joel Coen, [redacted] Jeff Bridges, John Goodman, Steve Buscemi, John Turturro. Produzione Usa, 1997.
[Admiral, Atlantic 2, Etoile, Excelsior 1, Gregory, Pasquino, Reale 2, Royal 1, Superga]

BROADWAY Sala 3 G 160
via dei Narcisi 36 tel. [redacted].
[redacted] **l'ultima** [redacted]
di Mel Smith, con Rowan Atkinson. Orario: 17.30-19.10-20.50-22.30 L.10.000

[redacted] S 675
via G. Sacconi 39 tel. 3236619.
Chiusura [redacted]

CAPRANICA S 845
piazza Capranica 101 tel. 6792465.
[redacted]

[redacted] P 121
piazza Montecitorio 125 tel. 6796957.
[redacted]

CIAK Sala 1 S 660
via Cassia 692 tel. 33251607.
[redacted] **è** [redacted] James L. Brooks, con Jack Nicholson. Orario: 17.30-20.00-22.30 L. 12.000

CIA[redacted]2 M 95
via Cassia 692 tel. 33251607.
Il collezionista di Gary Felder, con Morgan Freeman, Ashley Judd (VM 14). Orario: 17.45-20.15-22.30 L. 12.000

[redacted] G 331
Borgo Santo Spirito, 75 tel. 6832724.
Fire [redacted] Deepa Mehta, con Shabana Azmi, Nandita Das. Orario: 18.30-20.30-22.30 L. 12.000

COLA DI RIENZO S 598
piazza Cola di Rienzo 88 tel. 3235693.
Chiusura estiva

DEI PICCOLI P 63
v.le della Pineta [redacted]. Villa Borghese tel. [redacted].
Un topolino sotto sfratto Orario: 16.45-[redacted]. 8.000 **La mia vita in rosa** Orario. 20.45 L.10.000 **Full Monty** Orario. 22.30 L.10.000

DORIA Sala 1 G 238
via Andrea Doria 52/60 tel. 39721446.
L'oggetto del mio desiderio di Nicholas Hytner, con Jennifer Aniston. Orario. 18.00-20.20-22.30 L. 12.000

DORIA Sala 2 S 120
via Andrea Doria 52/60 tel. 39721446
Buddy - un gorilla per amico [redacted] Caroline Thompson, con Rene Russo. Orario 18.00-20.20-22.30 L. 12.000

DORIA Sala 3 M 110
via Andrea Doria 52/60 tel. 39721446
Titanic di James Cameron, con Leonardo Di Caprio, Kate Winslet. Orario: 18.00-21.30 L. 12.000

[redacted] G 420
piazza Cola di Rienzo 74 tel. 3612449.
The Hole (Il buco) di Tsai Ming-Liang, con Yang Kwei-Mei. Orario: 17.10-19.00-20.45-22.30 L. 12.000

EMBASSY G 780
via Stoppani 7 tel. 8070245.
Chiusura [redacted]

EMPIRE S 884
viale Regina Margherita 29 tel. 8417719.
[redacted] **bella** di e con Roberto Benigni, con Nicoletta Braschi. Orario: 17.45-20.10-22.30 L. [redacted]

EMPIRE 2 S 600
viale Esercito 44 (Cecchignola) tel. 5010652.
[redacted]

[redacted] S 787
piazza In Lucina 41 tel. 6876125.
Il grande Lebowsky di Joel Coen, con Jeff Bridges, John Goodman. Orario: 17.45-20.10-22.30 L. [redacted]

[redacted]**RCINE Sa**[redacted] S 429
via Liszt 32 tel. 5910986.
L'angelo [redacted] di Jon Avnet; con Richard Gere, Bai Ling. Orario: 17.40-20.05-22.30 L. 12.000

EURCINE Sala 2 M 220
via Liszt 32 tel. 5910986.
Deep Impact di Mimi Leder, con Morgan Freeman, Robert Duvall. Orario: 17.40-20.05-22.30 L. 12.000

EURCINE Sala 3 M 220
via Liszt 32 tel. 5910986.
Arancia meccanica di Stanley Kubrick, con Malcolm Mc Dowell, VM 14. Orario: 17.00-19.55-22.30 L. 12.000

[redacted] S 710
corso Italia 107 tel. 44249760.
L'oggetto del mio [redacted] di Nicholas Hytner, con Jennifer Aniston. Orario: 18.00-20.20-22.30 L. 12.000

EXCELSIOR Sala 1 G 450
via Beata V. Carmelo 2 tel. [redacted]96.
Il grande Lebowsky di Joel Coen, con Jeff Bridges, John Goodman. Orario: 17.45-20.15-22.30 L. 12.000

EXCELSIOR Sala 2 G 180
via Beata V. Carmelo 2 tel. 5292296
Il matrimonio [redacted] **migliore amico** di P.J. Hogan. Orario: 18.15-20.30-22.30 L. 12.000

EXCELSIOR Sala 3 G 138
via Beata V. Carmelo 2 tel. 5292298.
Qualcosa [redacted] **cambiato** di James L. Brooks, con Jack Nicholson. Orario: 17.30-20.00-22.30 L. 12.000

FARNESE G 280
Campo de' Fiori 56 tel. 6864395.
[redacted]**icosa** [redacted] **cambiato** di James L. Brooks, con Jack Nicholson. Orario: 17.40-20.00-22.30 L. 12.000

FIAMMA Sala 1 G 580
via Bissolati 47 tel. 4827100.
[redacted] **lavori**

FIA[redacted] **2** M 173
via Bissolati 47 tel. 4827100.
[redacted] **per la**[redacted]

GALAXI [redacted] 550
via [redacted] Maffi, 10 tel. 61662378
Prossima apertura [redacted] **sale**

GARDEN P 217
viale Trastevere 246 tel. 5812848.
[redacted] **della baia degli angeli** di Manuel Pradal, con Vahina Bronchain. Orario: 18.00-20.20-22.30 L. 12.000

GIOIELLO S 404
via Nomentana 43 tel. [redacted].
Chiusura estiva

GIULIO CESARE 1 M 237
viale Giulio Cesare 259 tel. 39720795.
L'angelo [redacted] di Jon Avnet; con Richard Gere, [redacted] Ling. Orario: 17.30-20.00-22.30 L. 12.000

GIULIO CESARE 2 M 231
viale Giulio Cesare 259 tel. 39720[redacted].
Deep Impact di Mimi Leder, con Morgan Freeman, Robert Duvall. Orario: 17.15-20.00-22.30 L. 12.000

GIULIO CESARE 3 S 840
viale Giulio Cesare 259 tel. 39720795.
Swingers di Doug Liman, con Jon Favreau, Vince Vaughn. Orario. 18.00-20.15-22.30 L. 12.000

GOLDEN G 220
viale Taranto 36 [redacted] 70496602.
Chiusura estiva

[redacted]**ENWICH** [redacted] M 145
via G. Bodoni 59 tel. 5745825
[redacted] **Dream** [redacted] Emir Kusturica, con Johnny Depp. Orario: 17.30-[redacted] L. 12.000

GREENWICH Sala 2 M 50
via G. Bodoni 59 tel. 5745825.
Co[redacted] **private** di Liv Ullmann, con Pernilla August. Orario. 17.45-20.10-22.30 L. 12.000

GREENWICH Sala 3 G 686
via G. Bodoni 59 tel. 5745825
Gadjo Dilo-Lo straniero [redacted] di Tony Gatlif, con Romain Duris. Orario. 18.30-20.30-22.30 L. 12.000

GREGORY G 374
via Gregorio VII 180 tel. 6380600.
Il grande Lebowsky di Joel Coen, con Jeff Bridges, John Goodman. Orario: 18.00-20.20-22.30 L. 12.000

[redacted] G 218
largo Benedetto Marcello 1 tel. 8548326.
Strade perdute di David Lynch, [redacted] Bill Pullman, Patricia Arquette. Orario: 17.30-20.00-22.30 L. 12.000

INTRASTEVERE 1 M 120
vicolo Moroni 3/A (p.za Trilussa) tel. [redacted]
Arizona Dream [redacted] Emir Kusturica, con Johnny Depp. Orario 17.30-20.00-22.30 L. 12.000

INTRASTEVERE [redacted] P 35
vicolo Moroni 3/A (p.za Trilussa) tel. 5884230.
[redacted]**lo '66** di e con Vincent Gallo, con Christina Ricci. Orario. 18.30-20.30-22.30 L. 12.000

INTRAS[redacted] G 337
vicolo Moroni 3/A (p.za Trilussa) tel. 5884230.
[redacted] **ladro** di Pavel Chukhrai, [redacted] Vladimir Maskov. Orario. 18.30-20.30-22.30 L. 12.000

JOLLY Sala 1 M 168
via Giano Della Bella, 4/6 tel. 44232190.
Arancia meccanica di Stanley Kubrick, con Malcolm Mc Dowell, VM 14. Orario: 17.15-20.00-22.30 L. 12.000

JOLLY Sala 2 M 125 [redacted]
via Giano Della Bella, 4/6 tel. 44232190.
L'angelo rosso di Jon Avnet; con Richard Gere, [redacted] Ling. Orario: 17.30-20.00-22.30 L. 12.000

JOLLY Sala [redacted] M 140
via Giano Della Bella, 4/6 tel. 44232190
Figli [redacted] **Annibale** [redacted] Davide Ferrario, [redacted] Diego Abatantuono, Silvio Orlando. Orario: 18.00-20.15-22.30 L. 12.000

JOLLY Sala 4 G 696
via Giano Della Bella, 4/6 tel. 44232190.
Tre uomini e una gamba di e con Aldo, Giovanni, Giacomo e M. Venier. Orario: 18.00-20.15-22.30 L. 12.000

KING S 336
via Fogliano 37 tel. 86206732.
Chiusura estiva

LUX 1 M 86
via Massaciuccoli, 39 tel. 86204960.
L'oggetto [redacted]**o desiderio** di Nicholas Hytner, con Jennifer Aniston. Orario: 16.45-18.45-20.45-22.45 L. 12.000

LUX 2 G 115
via Massaciuccoli, 39 tel. 86204960.
[redacted]**. Confidential** [redacted] Curtis Hanson, con Kevin Spacey, Kim Basinger. Orario: 17.15-20.30-22.50 L. 12.000

LUX 3 M 82
via Massaciuccoli, 39 tel. [redacted]
Romy [redacted] **Michelle** [redacted] David Mirkin, con Mira Sorvino. [redacted]: 17.20-19.05-20.50-22.40 L. 12.000

LUX 4 G 175
via Massaciuccoli, 39 tel. 86204960
Il tocco [redacted]**el male** di Gregory Hoblit, con Denzel Washington. Orario: 17.35-20.35-22.45 L. 12.000

LUX 5 M 98
via Massaciuccoli, 39 tel. 86204960.
Tempesta di [redacted] di Ang Lee, [redacted] Sigourney Weaver. Orario: 16.50-18.25-20.35-22.40 L. 12.000

LUX 6 G 300
via Massaciuccoli, 39 tel. 86204960.
[redacted] **senza tregua** di S. Baird, con W. Snipes. Orario: 17.30-20.30-22.45 L. 12.000

MADISON Sala 1 G 380
via Chiabrera 121 tel. 5417926.
Mr. Magoo Orario: 16.30-18.30 L. [redacted] **Il collezionista** Orario: 20.30-22.30 L. 8.000

MADISON Sala 2 M 150
via Chiabrera 121 tel. 5417926.
Il matrimonio del mio migliore amico Orario: 16.30-22.30 L. 8.000 [redacted]. Orario: 18.30 L. [redacted]

[redacted] P 100
via Chiabrera 121 tel. 5417926.
[redacted]**ra di ferro** Orario: 16.00 L. 8.000 [redacted] **è cambiato** Orario: 18.10-20.20-22.40 L. 8.000

MADISON Sala 4 S 634
via Chiabrera 121 tel. 5417926.
Kundun Orario. 16.30-18.30 L. 8.000 **Codice Mercury** Orario: 20.30-22.30 L. 8.000

MAESTOSO Sala 1 M 130
[redacted] Nuova 416 tel. 786086
Chiusura estiva

MAESTOSO Sala 2 M 140
via Appia Nuova 416 tel. 786086
Chiusura estiva

MAESTOSO Sala 3 M 139
via Appia Nuova 416 tel. [redacted].
Chiusura estiva

MAESTOSO Sala 4 G 462
[redacted] Appia Nuova 416 tel. 786086.
Chiusura estiva

MAJESTIC G 612
via SS. Apostoli 20 tel. [redacted].
[redacted]

METROPOLITAN G 325
via del Corso 7 tel. [redacted].
[redacted]

MIGNON Sala 1 M 102
via Viterbo 11 tel. 8559493.
[redacted]**ioni p**[redacted] di Liv Ul[redacted], con Pernilla August. Orario: 17.45-20.15-22.30 L. 12.000

[redacted]**la** [redacted] S 450
via Viterbo 11 tel. [redacted]
[redacted] **inquieta** di Bruno Dumont, David Douche, Marjorie Cottreel. Orario: 18.00-20.30-22.30 L. 12.000

[redacted]**1** G 210
via E. Bombelli 25 tel. 55383193.
Chiusura [redacted]

MISSOURI Sala 2 M 112
via E. Bombelli 25 tel. 55383193.
Chiusura [redacted]

MISSOURI Sala 3 S 1196
via E. Bombelli [redacted] tel. 55383193.
Chiusura estiva

NEW YORK S 260
via Cave 36 tel. 7810271.
Chiusura estiva

NUOVO OLIMPIA A G 93
via In Lucina 16/G tel. [redacted].
La parola [redacted] di Mimmo Calopresti, [redacted] Fabrizio Bentivoglio. Orario: 17.15-19.00-20.45-22.30 L. 12.000

NUOVO OLIMPIA B G 360
via in Lucina 16/G tel. [redacted]68.
Lolita di Stanley Kubrick, con James Mason, Sue Lyon. Orario: 17.15-20.00-22.30 L. 12.000

NUOVO SACHER S 288
largo Ascianghi 1 [redacted]. 5818116
Aprile di e con Nanni Moretti, con Silvio Orlando. Orario: 17.30-19.10-20.50-22.30 L. 12.000

ODEON 1 M 126
piazza S. Jacini, 22 tel. 36298171
L'oggetto del mio desiderio di Nicholas Hytner, con Jennif[redacted] Anist[redacted]. Orario 16.30-18.35-20.40-22.45 L. [redacted]

[redacted] M 88
piazza S. Jacini, 22 tel. 36298171
L'angelo [redacted] di Jon Avnet; con Richard Gere, [redacted] Ling. Orario: 16.20-18.30-20.35-22.50 L. 12.000

ODEON 3 G 106
piazza S. Jacini, 22 tel. 36298171.
Romy [redacted] Mirkin, con Mira Sorvino. Orario 17.20-19.05-20.50-22.40 L. 12.000

[redacted] S 1160
piazza S. Jacini, 22 tel. 36298171.
[redacted] **uomini e una gamba** di e con Aldo, Giovanni, Giacomo e M. Venier. Orario: 16.30-18.35-20.40-22.40 L. 12[redacted]

[redacted] M 165
via Magna Grecia 112 tel. 70496568.
Strade perdute di David Lynch; con Bill Pullman, Patricia Arquette. Orario: 17.30-20.00-22.30 L. [redacted]

[redacted]0 S 345
vicolo del Piede 19 tel. 5803622.
[redacted] **grande Lebowsky** VO di Joel Coen, con Jeff Bridges, John Goodman. Orario: 17.00-20.00-22.30 L. 12.000

QUATTRO FONTANE 1 S 200
via Quattro Fontane 23 tel. 4741515.
[redacted] **Dream** di Emir Kusturica, con Johnny Depp. Orario 17.30-20.00-22.30 L. 12.000

QUATTRO FONTANE 2 G 148
via Quattro Fontane 23 tel. 4741515.
[redacted] **piano per l'assassino** di John Raffo, con Peter Gallagher. Orario [redacted]-20.30-22.30 L. [redacted]

QUATTRO FONTANE 3 M 70
via Quattro Fontane 23 tel. 4741515.
Donne in topless parlano della loro vita di Harry Sinclair. Orario 17.30-19.10-20.50-22.30 L. [redacted]

QUATTRO FONTANE 4 G 280
via Quattro Fontane 23 [redacted] 4741515.
[redacted] **largo** di Ferdinando Vicentini Orgnani, [redacted] Claudio Amendola. Orario 17.30-19.10-20.50-22.30 L. 12.000

QUIRINALE Sala 1 G 158
[redacted] Nazionale [redacted] tel. 4882653.
Il gemello scomodo di Andrew Davis, con Andy Garcia, Alan Arkin. Orario 18.00-20.15-22.30 L. 12.000

QUIRINALE Sala 2 G 356
via Nazionale 190 [redacted]53
Fuochi d'artificio di e con Leonardo Pieraccioni, con Vanessa Lorenzo. Orario 17.30-19.10-20.50-22.30 L. 12.000

QUIRINETTA S 725
via Minghetti 4 tel. 6790012
The day Trippers VO
Orario 17.30-19.10-20.50-22.30 L. 12.000

REALE Sala 1 G 580
piazza Sonnino 7 tel. 5810234.
[redacted] **vita** [redacted] di e con Roberto Benigni, [redacted] Nicoletta Braschi. Orario: 17.45-20.10-22.30 L. 12.000

REALE Sala 2 M 330
piazza Sonnino 7 tel. 5810234.
Il grande Lebowsky di Joel Coen, con Jeff Bridges, John Goodman. Orario. 17.45-20.10-22.30 L. 12.000

RIALTO S 950
via IV Novembre 156 tel. 6790763.
Blues Brothers il mito continua di John Landis, con [redacted] Aykroyd. Orario. 16.30-18.30-20.30-22.30 L. [redacted]

RITZ S 370
viale Somalia 109 tel. 86205683.
Chiusura estiva

[redacted] G 274
via Lombardia [redacted] tel. [redacted].
Arancia meccanica di Stanley Kubrick, con Malcolm Mc Dowell, VM 14. Orario. 17.30-20.00-22.30 L. 12.000

ROMA S 765
piazza Sonnino 37 tel. [redacted]288
Le ali dell[redacted] di Iain Softley, con Helena Bonham-Carter. Orario. [redacted].15-20.30-22.30 L. 12.000

ROUGE ET NOIR S 709
[redacted] Salaria 31 tel. 8554305.
[redacted] **nio** di S. Baigelman, con K. Reeves. Orario. 17.00-18.50-20.40-22.30 L. 12.000

ROYAL Sala 1 G 282
via E. Filiberto 175 tel. 70474549.
Il grande Lebowsky di Joel Coen, con Jeff Bridges, John Goodman. Orario: 17.30-20.00-22.30 L. 12.000

[redacted]**la 2** S 372
via E. Filiberto 175 tel. 70474549.
Fir[redacted] **Strike** [redacted] Stanley Tong, con Jackie Chan, Jackson Lue. Orario: 17.30-19.10-20.50-22.30 L. 12.000

SALA TROISI G 460
[redacted] Giolamo [redacted] 1 [redacted] 5812495
Il gemello scomodo di Andrew Davis, con Andy Garcia, Alan Arkin. Orario. 18.00-20.15-22.30 L. [redacted]

SALA UMBERTO S 400
via della Mercede 50 tel. 6794753
Signore e signori di Pietro Germi, con Gastone [redacted]. Orario 16.00-18.10-20.20-22.30 L. 12.000

SAVOY Sala 1 S 320
via Bergamo 25 tel. 85300948.
Corti stellari 2
Orario. 18.00-20.20-22.30 L. 12.000

SAVOY Sala 2 M 130
via Bergamo 25 tel. 85300948
Oscar & Lucinda di Gillian Armstrong, con Ralph Fiennes, Cate Blanchett. Orario. 18.00-20.20-22.30 L. 12.000

SAVOY Sala 3 M 100
[redacted] Bergamo 25 [redacted] 85300948
Buffalo '66 di e con Vincent [redacted], con Christina Ricci. Orario: 18.10-20.20-22.30 L. 12.000

SAVOY Sala 4 G 585
via Bergamo [redacted] tel. 85300948
Solo se il destino [redacted] Scott Winant, con Jeanne Tripplehorn. O[redacted] 18.10-20.20-22.30 L. 12.000

[redacted] G 650
via dei Romagnoli 125 (Ostia) tel. 5610750
[redacted] **vita** [redacted] **bella** di e con Roberto Benigni, con Nicoletta Braschi. Orario: 17.30-20.00-22.30 L. 12.000

SUPERGA S 450
viale della Marina 44 (Ostia) [redacted] 5672528
Il grande Lebowsky di Joel Coen, con Jeff Bridges, John Goodman. Orario 17.30-20.00-22.30 L. 12.000

TRIANON Sala 1 G 200
via Muzio Scevola 99 tel. 7858158.
Il testimone dello sposo di Pupi Avati, con Diego Abatantuono. Orario 18.20-20.30-22.30 L. 12.000

TRIANON Sala 2 G 200
via Muzio Scevola 99 tel. 7858158
Solo se il destino di Scott Winant, con Jeanne Tripplehorn. Orario 18.20-20.30-22.30 L. 12.000

TRIANON Sala 3 G 150
via Muzio Scevola 99 tel. 7858158
Buffalo '66 [redacted] e con Vincent Gallo, con Christina Ricci. Orario 18.20-20.30-22.30 L. 12.000

TRIANON Sala 4 G 140
via Muzio Scevola 99 tel. 7858158.
Il matrimonio d[redacted] **mio migliore amico** di P.J. Hogan. Orario 18.20-20.30-22.30 L. 12.000

TRIANON Sala 5 G 750
via Muzio Scevola [redacted] tel. 7858158.
[redacted] **Scilla e Cariddi** di Demetrio Casile, con Monica Antonacci, Vincenzo Peluso. Orario. 18.20-20.30-22.30 L. 12.000

[redacted]
via Grotta di Gregna 5 (ang. [redacted] Tiburtina) tel. 40801484
Prossima apertura 3 sale

ULISSE
via Tiburtina 374 tel. 43533744
Chiusura estiva

[redacted]
via Bari 18 tel. 44231216
Chiusura estiva

D'ESSAI

ASS. LABIRINTO Sala A via Pompeo Magno, 27 tel. 3216283 [redacted] **Marius e Jeanette** Orario 16.30-18.30-20.30-22.30.
ASS. LABIRINTO Sala B via Pompeo Magno, 27 tel. 3216283 L. 10.000 **Parole, parole, parole** Orario. 17.30-20.00-22.30
ASS. LABIRINTO Sala C via Pompeo Magno, 27 tel. 3216283. L. 10.000 **Grazie, signora Thatcher** Orario 16.30-18.30-20.30-22.30
AZZURRO SCIPIONI [redacted]**ala Chaplin** via degli Scipioni, 82 tel. 39737161. Ingresso con tessera Sala Chaplin: **L'aria serena dell'Ovest** Orario: 18.30. **Paesaggio morto** Orario 20.30 **La donna esquimese ha freddo** Orario 22.30
AZZURRO SCIPIONI Sala Lumiere via degli Scipioni, 82 tel. 39737161. Ingresso con tessera Sala Lumiere: **Accattone** Orario 18.00 **Teorema** Orario 20.00 **Il fiore delle**[redacted] **e una notte** Orario 22.00
CARAVAGGIO via Paisiello, 24/b tel. 8554210 L. 7.000 **Chiusura estiva**
DRIVE IN piazza Fonte degli Acilii 6/9 tel. 50930649 L. 10.000 **Contact** Orario 21.15-23.30
GRAUCO via Perugia, 34 tel. 7824167 **Copland** Orario 21.00. A seguire corto "Sottocasti"
L'ISOLA [redacted] **CINEMA** Isola Tiberina tel. 58157651 Corto "Down Rusty down" Orario. 22.30 **Backlash** Orario [redacted] 45
PALAZZO DELLE ESPOSIZIONI via Nazionale, 194 tel. 4885465 L.12.000 **Riposo.**
[redacted] **CLUB** piazza S. Egidio, 10 tel. 5803522 L. 10.000 tessera bimestrale L. 2.000. **Buffalo'66** V.O. Orario 17.30-20.00-22.30.
[redacted] via[redacted] B. Tiepolo, 13/A tel. 3227559. Ingresso con tessera L. 8.000 **Go for gold** Orario. 16.30-18.30-20.30-22.30.
[redacted] **BIMBI** via Tenai, 94 tel. [redacted] L. 5.000 **Riposo.**
SISTO ARENA via Cardinal Ginnasi (Ostia) tel. 5610750. L. 8.000. **Fuochi d'artificio** Orario. 21.15.
TIZIANO via G. Reni, 2 tel. 3236588. L. 7.000 **Full Monty** Orario 18.30-20.30-22.30
[redacted] via G. Reni, [redacted] tel. 3236588 L. 7.000 **Qualcosa è cambiato** Orario: 21.00-23.00.
VILLA MERCEDE via Tiburtina, 113 tel. 86200267. L. 8.000 Arena degli Acanthus: **M.I.B. - Men in black** Orario: 21.15. Arena delle Palme: **Boogie nights** Orario: 21.15.

Il calcio è mondiale, **Casa Azzurri** è familiare.
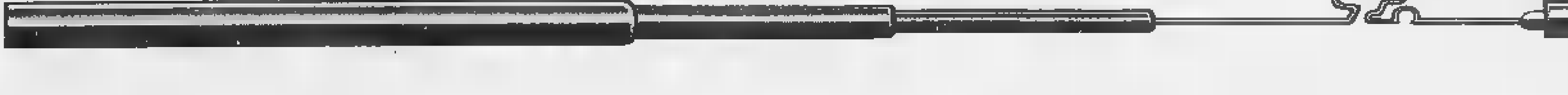
Radio Dimensione Suono

SPAZIO AFFARI

IMMOBILIARE VENDITA

COSTA AZZURRA

AFFARE Mentone Garavan fronte mare introvabili alloggi nuovi [redacted] L. 27 m[redacted] più piccola rata. Italgest 0184 449.072.

AFFARE urgente Eze - Monaco 5 minuti villa [redacted] mq vista mare eccezionale 5 camere soggiorno cucina studio indipendente parking. Tel. 0033 493.015.784.

A Mentone a [redacted] m [redacted] spiaggia studio vista mare e [redacted] prezzo interessante. Italimmobili 011 771.1918.

[redacted] Nizza alloggi [redacted] da L. 75 milioni garage o cantina compresi reddito 7% garantito. Italimmobili 011 771.1918.

A Nizza occezionale, [redacted] Place Massena, [redacted] mono/bi/trilocali L. [redacted] mi-[redacted] più rata pari affitto assicurato. Interim 011 599.[redacted].

[redacted] **MARTIN** affare introvabile [redacted]gi pronti vista mare parco piscina tennis da L. 180 milioni. Italgest 0184 449.072.

[redacted] confine [redacted]. 200 mare appartamenti complesso residenziale da L. 110 milioni. Diemme [redacted]. 0143 78.906.

PRESSI [redacted] Cagnes sur [redacted] in condominio signorile [redacted] appartamento di mq [redacted] ottimo rifiniture. ETG Immobili 011 521.2439.

[redacted] - Cap [redacted] impresa [redacted] de direttamente mono/bi/trilocali con terrazzi e posti auto a 800 mt dal [redacted]. Consegna estate '[redacted]. GPI 011 503.555.

ROQUEBRUNE oasi verde nuove lussuose residenze in villa terrazzo vista mare giardini piscina Italgest 0184 449.072.

ROQUEBRUNE 100 [redacted] panoramico luminoso recente soggiorno camera cucina bagno, arredato. Eurofid 011 581.8777.

ESTERO

CORSICA Ile [redacted] per viverci [redacted] l'anno, L. 99 milioni [redacted] bilocale terrazzo vista mare, [redacted] negozi, [redacted], spiaggia. [redacted] non perdere. Tel. [redacted] 319.666.

LOCALI UFFICI CAPANNONI

A. CORSO Allamano zona La Gru [redacted]noni uffici 750/1500/2500 mq vende. Postiglione 0337 204 296 - 011 504.040.

A. IMMOBILIARE SABATINO [redacted] della Consolata epoca ristrutturato lermo autonomo mq 130. Tel. 011 385.1313.

A. ROSTA stazione capannone uffici 1000/2[redacted] vende. Immobiliare Postiglione 0337 204.296 - 011 504.040

[redacted] corso Vinzaglio [redacted] d'epoca signorile prestigioso [redacted] mq 650 [redacted]lizzati posti auto Tel. 011 [redacted]4144.

ARCUDI Vanchiglia locale commerciale mq 300 [redacted] volendo [redacted] licenze circolo e attrezzature. Tel. 011 544.643.

BUSINESS PALACE Rivoli ufficio di medie dimensioni ottima [redacted] vendesi. Tel. 011 95.501 - 955 0265.

CAPANNONE di [redacted] mq circa a L. 750 milioni vendesi [redacted] ottima posizione Settimo Case 011 897.9839.

[redacted] Orbassano su strada [redacted] tangenziale 5500/2500/1700 mq unibili con guardiola palazzina uffici 2000 mq frazionabile. Tel. 011 649.0775.

[redacted] società vende direttamente in palazzo d'epoca ampio negozio libero [redacted] cantine sottostante e appartamento al piano superiore ristrutturati prezzo interessante. Tel. 011 436.2809.

[redacted] capannoni [redacted] mq, fabbricato uffici mq 800 volendo frazionati. Eurofid 011 581.8777.

[redacted] Giulio Cesare pressi [redacted] palazzina uffici locale custode ampio [redacted] più [redacted] box di pertinenza L. [redacted] milioni. M. Case 011 770.7531.

CORSO Stati Uniti [redacted] negozio retro [redacted] angolari pluriveltrine 80 mq cantina sottostante 20 mq. ISI 011 [redacted].

[redacted] Vinzaglio 7/8 negozio su [redacted] livelli mq [redacted] circa più box mq [redacted] circa vendo a L. 400 milioni. Baldini 011 596.771.

DI P[redacted] 011 561.3763 corso Francia negozio libero mq [redacted] con 5 vetrine, prezzo interessante.

[redacted] 011 581.8777 via Tirreno ufficio laboratorio open space totalmente ristrutturato mq 220 L. 190 milioni.

EZIO BERRA 011 549.330 Nichelino capannone fronte strada 3000 mq carroponti divisibile ottimo investimento.

EZIO BERRA 011 [redacted] nuova costruzione 1100 mq palazzina uffici 250 mq cortile in strada del Francese prenota.

LEINI' strada Settimo [redacted] autostrada capannone mq 2100 palazzina uffici L. 700 mila/mq. LA.TO. 011 319 0083.

LEINI' vendesi/affittasi locale commerciale mq 1200 ampio parcheggio possibilità frazionamento. Casapiù 011 246 2143.

[redacted] **PO** [redacted] in [redacted] signorile ufficio/abitazione ingresso 3 vani servizi. Ottimo stato Edilcasa 011 561.3535.

[redacted] laboratorio [redacted] da mq 250 a 530 luminoso passo carraio. Chiusano per Nova 011 566.2858.

[redacted] 011 546.439 vendo Madonna di Campagna [redacted] Venmin complesso [redacted] 2 capannoni [redacted] mq più [redacted] mq uffici più vario [redacted] inoltre [redacted] partamento di 120 mq a L. 600 milioni [redacted] leasing.

NUOVO TRIBUNALE ufficio casa signorile 2 ingressi 6 vani servizi mq 170. Volendo [redacted]. Edicasa 011 561.3535.

[redacted] industriale vendesi capan-[redacted] di mq 500/800/1000/1500/2200 [redacted] uffici e servizi. Eurocasa 011 903.2373.

VIA Lamarmora in [redacted] d'epoca prestigiosa [redacted] mq 220 al piano seminterrato doppi ingressi ottimo per studio medico dentistico [redacted] 580.8151.

VIA Vespucci [redacted] negozio pluriveltrinato so-[redacted]lo e caveau. Mq 318. [redacted] 011 596.771 - Pedone 011 812.5247.

[redacted] presso tangenziale capanno[redacted] mq 600 con uffici h mt 6 parcheggio L. [redacted] milioni. Battocchio 011 581.9433.

ZONA [redacted] Marche [redacted] capannone di 1000 mq [redacted] 300 mq uffici il tutto su 3000 mq di [redacted] Arcadia 011 958.1638.

ZONA Stadio comunale [redacted] Agnelli società vende direttamente locale nuova costruzione di 300 mq open space [redacted] annessa area parcheggio. Destinazioni [redacted] professionali, [redacted], sale giochi, ristorante, [redacted]lestre, ecc. Tel. 011 500 346.

[redacted]

[redacted] in [redacted] boxes nuova costruzione a L. 78 milioni totali, vendita anche singola M. Casa 011 770.7531.

TERRENI

G.E.A. [redacted] via Vandalino terreno con progetto per palazzina [redacted] box a basso fabbricato. Tel 011 [redacted].

GRECIA Isola Creta località Palma [redacted] terreno [redacted] mq sul mare edificabile ogni destinazione. Ellegi 011 505.217.

NIZZA a 15 minuti [redacted] Massena magnifico terreno con licenza costruzione per 3 ville private vendo [redacted]. 2.000.000. Tel. 0033 493 265.102.

IMMOBILIARE ACQUISTO

TORINO CITTA'

A.A. TOSCANO SPA ricerca per selezionata clientela zona S. Rita appartamenti 60/120 mq. Definizione in tempi brevi. Tel. 011 561.3050.

A.A. [redacted] ricerca per selezionata clientela zona centro Crocetta appartamenti 80/140 mq. Definizione in tempi brevi. Tel. 011 561.3050.

[redacted] di [redacted] camere [redacted] commerciale acquisto al prezzo adeguato. Contattare sig. Vianoli 011 562.6813.

[redacted] libero ricerco in [redacted] minimo 30 max 150 mq. [redacted] perdiempo. Pagamento contanti. Sig. Lorenzini 817.3000.

BIMAR acquista appartamenti signorili anche da riattare per nostra clientela definizioni rapide. Tel. 011 43.591.

CERCASI urgentemente alloggio di [redacted]0 zona decorosa. Concreto interesse. [redacted]. Studio Immobiliare 011 500.156.

GABETTI SPA ricerca alloggi casette e ville in Torino e cintura. Rapido pagamento in contanti. Specialista incaricata signora Garro 011 57.672.

RICERCHIAMO in Crimea appartamento mq 140/150 pagamento immediato. Eurocasa 011 563.4126.

[redacted]
Beni Fondiari cerca per investitore anche occupati Torino e provi[redacted] Pagamento contanti. Tel. 56[redacted].1111.

TORINO PROVINCIA

RICERCO casetta rustico a cascinale [redacted] terreno in Torino max 40 km. 'La Borsa' 011 368.462.

PIEMONTE

[redacted] acquisto castello villa d'epoca o casale antico [redacted] torre da ristrutturare o ristrutturato zona Astigiano Albese. Tel. 00377 [redacted].

VALLE D'AOSTA

COURMAYEUR ricerchiamo [redacted] nostra clientela [redacted] rapida definizione. Gabetti Mare & Monti 011 57.672.

LIGURIA

SANREMO Gabetti ricerca per propria clientela appartamenti di varie metrature. Definizione rapida. Tel 011 57.672.

LOCALI UFFICI CAPANNONI

[redacted] ricerca per propria clientela capannoni 1000/5000 mq in prima cintura acquisto/affitto. [redacted]. 011 539.007.

AFFITTI OFFERTI

TORINO [redacted]

A.A. CASAFFITTI [redacted] Sebastopoli ingresso ampio soggiorno camera tinello cucinino vuoto. Tel. 011 593.901

A.A. CASAFFITTI corso Trapani ultimo piano mq 140 con sovrastante terrazzo mq 100 vuoto. Tel. 011 [redacted].

A.A. CASAFFITTI Crocetta [redacted] soggiorno camera cucinino servizi terrazzo mq 50 vuoto. Tel. 011 593.901.

A.A. CASAFFITTI Crocetta soggiorno 2 camere cucina servizi vuoto signorile. Tel. 011 593.901.

A.A. CASAFFITTI [redacted] Spano ingresso camera cucina servizi vuoto contratto patto in deroga. Tel. 011 593.901.

A.A. CASAFFITTI villa a schiera recente costruzione in villaggio con giardino vuota box. Tel. 011 593.901.

ABITAZIONI elegantemente [redacted] le lochiamo patti deroga anche con giardino stesse case. Interacta 011 568.3629.

[redacted] elegante mansarda arredata in centro città, uso foresteria a L. 950 mila mensili. Tel. 0347 255.2034.

AMBROSIANO via Vittorio Amedeo signorile mq 160 soggiorno 3 camere cucina 2 bagni a referenziati. Tel. 011 669.8766.

ATTICO arredato via Napione splendida vista soggiorno/letto cucina bagno terrazzo. Luciana Vola 011 438.1395.

CENTRO casa signorile alloggi vuoti/arredati 90/250 mq alla rappresentanza. 'La [redacted] Gestioni Immobiliari' 011 321.495.

CORSO Siccardi libero signorile panoramico ingresso salone 2 camere cucina 2 servizi. Stimo Casa 011 533.434.

CROCETTA via Lamarmora attico su 2 livelli salone cucina [redacted] 2 camere [redacted] servizi 2 terrazzi. G.&V. 011 556.4445.

PRIVATO affitta Cit Turin ingresso salone 3 camere cucina bagno 1° piano mq 120. Tel. 011 447.3611.

STRADA S. Vito, affittiamo villa unifamiliare, ottima posizione, salone sala [redacted] 5 [redacted]o cucina 4 servizi gara[redacted] e [redacted]netta. Telefonare 011 562.1875.

TORINO PROVINCIA

COLLINA villa indipendente con giardino ottima posizione salone 3 [redacted] cucina 4 wc lavanotte garage. Abit[redacted].

LIGURIA

[redacted] affitto luglio qui[redacted] e venti giorni da L. [redacted] mila settembre da L. 520 mila (quindicina da L. [redacted] mila). Agenzia Edilriviera 0182 970.366.

BORGHETTO disponibilità alloggi 2/3 settimane luglio da L. 850 mila 3 posti letto. L'Orizzonte 0182 950.797.

BORGHETTO vicino mare ultimi alloggi luglio e agosto confortevoli anche 15 giorni. P[redacted] Edilnord 0182 950.771.

[redacted] affitto alloggi vicino mare [redacted] vacanza anche quindicine. Punto Edilnord 019 616.884.

S. LORENZO (Im) vicino mare, 4/6 letti 15 giorni luglio da L. 750 mila agosto L. 1 milione 500 mila. Tel. 0184 507.719

[redacted]

ABRUZZO affitto a settimane appartamenti in complesso [redacted] Silvimarina - Montesilvano - montagna Pescasseroli - Roe-[redacted]. Telefonare 0864 845.050.

COSTA AZZURRA

NIZZA [redacted] Anglais affitto [redacted] nolocale periodo [redacted] e invernale [redacted] posizione tranquilla. [redacted]. [redacted] 272.513.

NIZZA Promenade [redacted] Anglais affitto [redacted] nolocale periodo estivo e invernale [redacted] terrazza posizione tranquilla. Tel. [redacted] 272.513.

LOCALI UFFICI CAPANNONI

AFFITTASI costruzione commerciale mq 1000. Telefonare allo 011 915.1136.

AFFITTASI stessa casa 1 locale 1 vetrina o retro, altro [redacted] vetrine a retro, altro piano rialzato 4 vani. Tel. 0338 [redacted].6767.

BALDINI 011 596.771 affitta via Dogliotti locale mq [redacted] circa più box [redacted] officina L. [redacted] mila mensili.

CENTRALISSIMO [redacted] Bogino importante negozio multivetrinato con uffici e posto auto. Vianelli & C. [redacted].

CORSO Grosseto [redacted] industriale con palazzina uffici cortile interno. [redacted] mq 1050. Edilcasa 011 561.3535.

CORSO Novara ufficio in palazzina indipendente del '92 mq 400 impianto elettrico a [redacted] condizionamento posti auto. [redacted]1 561.3535.

DATABANK [redacted] affitta via Benevento capannone a norma 625 mq 170 più uffici mq 130 più cortile.

INGROSSO città Commerciale Piemonte in Settimo Torinese affittasi e/o [redacted] spazi varie metrature, per attività ingrosso. Gestimmobili Intermediazione 011 898.2596

L.B.A. 011 746.398 affitta a Moncalieri bellissimo capannone industriale di mq 2700 più 300 mq di uffici e 700 mq cortile.

MEC CASE 011 533.025 affitta prospiciente corso Regina via Livorno negozio 5 vetrine 200 mq eventuale sottostante magazzino 250 [redacted] eventuale locale al 1° piano 200 mq.

NICHELINO fronte strada capannone mq 700 uso magazzino e attività non [redacted] rosa palazzina uffici. Tel. 011 [redacted].

S. [redacted] affittasi [redacted] uso negozio o ufficio ristrutturato, 2 posti auto, riscaldamento autonomo Tel. [redacted] 480.969.

UFFICI corso Vittorio (Monumento) [redacted] 2-3 locali e servizi, affittansi L. 1 milione [redacted] mila mese Tel. 011 [redacted].

UFFICIO [redacted] Vittorio (Valentino) mq 178, mq 210, in ordine e decorati, [redacted] so stabile affittansi. Tel. 011 562.8925.

UFFICIO 400 mq [redacted] Turati Garden Palace [redacted] salone servizi L. 4 milioni 200 mila mese. Furbatto 011 544.566.

[redacted] Ventimiglia pressi splendido [redacted] open [redacted] mq 600 piccolo parcheggio per 10 auto. Finci 011 505.891.

[redacted] Barca via Torre Pellice uffici negozi varie metrature riscaldamento [redacted]. Tel. 011 273.5361.

AFFITTI DOMANDE

[redacted]

A.A.A.A. PER selezionati cerchiamo immobili rapida definizione senza vostre spese aperti agosto. Soloaffitti 011 433.7640.

A.A.A.A referenziatissimi affittiamo senza alcuna spesa vostri immobili patti in deroga o transitori. Komerco 011 533.914.

A. CERCHIAMO alloggi per nostra clientela Torino cintura senza vostre spese. Definizioni rapide. Immobiliare 011 500.[redacted].

A. [redacted] ricerca per referenziati alloggi vuoti e arredati in deroga o transitori senza vostre spese. Tel. 011 447.4686.

AZIENDA americana accessori auto urge alloggio per famiglia in trasferta Precollina Collina Centro. Tel. 011 568.3876.

CASAFFITTI in 7 giorni vi garantisce [redacted]fitto del vostro alloggio o se non ci riesce vi paga l'affitto mancato. Per informazio-[redacted]. 011 593.901.

CRIMEA professionista residente in zona cerca alloggio già [redacted] o disponibile entro settembre mq 160/180 piani alti. Tel. 011 660.3539.

DOCENTI universitari [redacted] appartamento mq 80/120 zone comode centro o prima cintura. Tel. 011 533.317.

RICERCHIAMO appartamenti per studenti o dirigenti in trasferta massima serietà volendo consulenze. Bimer 011 435.591.

RICERCO tramite la Società Edilcasa un appartamento in affitto di 80/120 mq zona centrale. Tel. 011 561.3535.

TERRENI

IMPRESA cerca affitto eventuale acquisto [redacted] e periferia lotto per deposito materiali. Tel. 011 561.1137.

AUTOVEICOLI

A. ACQUISTA autovetture [redacted] valutazione contanti con voltura. Via Sant' [redacted] 32 [redacted] (zona Molo). [redacted]. 011 817.7242.

ACQUISTA [redacted] furgoni [redacted] frigo e ribaltabili. Ipercar strada Torino 27 Beinasco tel. 397.1261.

[redacted] autovetture usate massima valutazione pagamento contanti. [redacted] tegiappa [redacted]. Tel. 011 778.1688 Torino.

[redacted]**LIA** acquista con voltura [redacted] auto fuoristrada e furgoni max [redacted]. Corso Umbria 35 To. Tel. 011 480.295.

AUTOTORTONA acquista vetture di ogni tipo massima valutazione e serietà. Corso Tortona 9. Tel. 817.1643 - [redacted].

CON [redacted] immediata acquistiamo autoveicoli. Aragonauto corso Dante [redacted] - 10126 Torino. Tel. 696.4713/4.

MAZDA MX 3 coupè 1.6 [redacted] '94 rosso pochi km aria condizionata antifurto gomme nuove. Tel. 011 663.7008.

VIAGGI E VACANZE

ALBERGHI PENSIONI RESIDENCES

[redacted] Hotel Maris *** centrale [redacted] pensione completa L. [redacted] mila, scelta menù [redacted]zione buffet. Tel. 0182 640.207.

ALBERGO club Continental **** nuovissimo, Rimini, centralissimo, fronte mare. Stile tradizione, tecnologie, cordialità. [redacted]mente climatizzato. Buffet antipasti pasticceria. Spiaggia privata inclusa, animazione, sport, spettacolo, kinderheim, tel. 0541 391.300.

AL[redacted] Park Hotel **** Rimini modernocentralissimo, fronte mare, climatizzato. Camere tv, frigo, balcone piscina, parcheggio, spiaggia compresa, veranda. Buffet antipasti pasticceria. tel. 0541 391.640.

[redacted] Villa Argentina Rimini Viserba tel. 0541 732.320. Vicino mare, camere bagno, balcone, ascensore, parcheggio recintato, cucina romagnola. Colazione buffet bassa L. 44 mila, alta L. 53 mila/66mila. Sconto 3°/4° letto.

ANDORA in complesso alberghiero sul mare appartamenti villini bungalow [redacted]nolocali luglio, agosto. Tel. 0182[redacted].

[redacted] hotel Odeon *** 30 mt. mare tranquillo, parcheggio, modernissimi comforts, menù scelta buffets, tv satellite, [redacted], prezzi L. 55 mila/80 mila, bambini inclusi o [redacted]. Tel. 0541 [redacted].050 [redacted] 0541 344.600.

BELLARIA Igea Marina, hotel Ornella *** via Plauto, 23 tel. 0541 331.421. 40 metri mare, familiare, tranquillo, giardino, parcheggio. Camere servizi, telefono, tv. Ascensore. Cucina romagnola. Specialissimo famiglie: giugno L. 45/48 mila, luglio L. 48/55 mila, bambini 50%.

CATTOLICA ferie gratis occupando camera tripla, pagherete solo due escluso 10/20 agosto. Hotel Imperiale 3 stelle. Tel. 0541 961.334 prospiciente mare, completamente climatizzato, piscina. Camere doccia, idromassaggio, balcone, telefono, televisione a richiesta. 3 menu a scelta, buffet insalate, colazione buffet. Parcheggio, garage, luglio L. 87 mila.

[redacted] hotel Comfort ** [redacted]. 0541 [redacted]. Vicinissimo mare, moderno. Camere servizi, telefono. Cucina [redacted]ga. Luglio L. 53/58 mila, sconto famiglia fino 50%, agosto L. 56/82 mila.

CATTOLICA [redacted] Leon d'Oro *** [redacted]. 0541 954.068. Vicinissimo mare parcheggio, camere telefono. Scelta menu buffet. Luglio L. [redacted] mila sc[redacted] famiglie fino 50% agosto L. 67/89 mila.

CATTOLICA hotel Negresco quattro stelle. Sulla spiaggia, ambiente prestigioso, climatizzato. Piscina riscaldata. Camere idr[redacted]saggio, balcone, telefono, cassaforte, tv satellite. Parcheggio. Scelta menu, raffinati buffet settimanali, colazione buffet su terrazzo panoramico. [redacted] 0541 967.616, fax 954.932.

CATTOLICA speciale luglio vacanza 50% [redacted] Elite *** piscina panoramica idromassaggio. Aria condizionata 30 mt. mare camere servizi, telefono, tv satellite, cassaforte. Parcheggio, menu a [redacted]. specialità [redacted]. Buffets. Luglio L. 60/75 mila. Terza/quarta persona 50% tel. 0541 962.168.

CESENATICO hotel Royal *** superiore. Offerta ultimo minuto pensione completa L. 62 mila, [redacted] mare, piscina, sauna fitness parcheggio, ricchi buffet, specialità pesce tel. 0547 86 140.

[redacted] Hotel *** [redacted] 40.656 a 50 mt [redacted] camere con servizi TVC [redacted]lefono luglio sconti per famiglie.

GATTEO mare Gobbi hotels, spiaggia privata, grandissima piscina, acquascivolo, [redacted]. Videogiochi, animazione. Super [redacted] luglio da L. 55 mila. Chiedere di Alberta, tel. 0547 85.350.

IGEA Marina hotel Diplomatic *** fronte [redacted]. Uso piscina, parcheggio [redacted], giardino, giochi [redacted]. Animazione. [redacted]fets. Scelta [redacted] carne/pesce prezzi L. 52 mila/85 mila. Piani famiglie. [redacted]. 0541 330.254.

IGEA Marina Rimini nord hotel Doge 50 mt. mare trattamento eccellente, buffets offertissima luglio L. 55 mila, agosto L. 70/55 mila sconti famiglie/gruppi. Prenotatevi! Tel. 0541 331.190.

RICCIONE hotel Fodora *** sul mare, parcheggio, piscina riscaldata, palestra, baby club, corsi [redacted] gratuiti. Ricchi menu, buffets: verdure pranzo cena, co-[redacted] dolce, salato. Speciale piano famiglia, tel. 0541 646.492.

RIMINI albergo Tanielrida [redacted] 0541 380.234 - 0541 383.871 vicino mare camere servizi. Ricca cucina luglio L. 47/52 mila. Offertissima 1 - 8/8 L. 370/395 mila. 2 adulti con 2 bimbi pagano 3.

RIMINI hotel Fabrizio piscina acquascivolo ampio giardino, parcheggio. Camere telefono, tv buffets scelta menu, offertissime bimbi, promozionale luglio L. 51/62 mila ombrellone animazione in spiaggia gratuiti tel. 0541 381.728.

RIMINI Rivabella, pensione [redacted] 150 metri mare, veramente tranquilla, accogliente, familiare, ideale per famiglie. Camere bagno, balcone. Prezzi da L. 40 mila e L. 65 mila. Tel. 0541 53.682.

RIMINI Sangiuliano mare hotel Ottavia tel. 0541 55.181 - 50 mt. mare. Camere bagno, telefono, tv. A[redacted] giardino, parcheggio. Ottima cucina, scelta menu buffet colazione/contorni. Giugno L. 48 mila, luglio L. 55 mila, bambini 50%.

RIMINI Viserba albergo [redacted] tel. 0541 734.651. Vicinissimo mare camere servizi. Giardino. Specialità pesce buffet verdure prezzi convenienti. Promozione famiglie.

RIMINI Viserba [redacted]go Myglory, vicinissimo mare, tranquillo. Giugno L. 37 mila, luglio L. 45 mila. Tel. 0541 738.329.

[redacted] Viserba [redacted] Cicchini, vicino mare, completamente rimodernato, aria condizionata. Camere bagno, telefono. Parcheggio. Cucina familiare. Giugno L. 42 mila, luglio L. 52 mila. Tel. 0541 733.306.

RIMINI Viserba hotel Grazia 30 mt. mare, Parcheggio, servizi, balconi, cassaforti, doppio menu, colazione buffet. Bassa L. 42 mila, luglio L. 47 mila, agosto L. 62 mila. Tel. 0541 732.624.

RIMINI Viserbella hotel Playa sul mare parcheggio, superofferta luglio: 7 giorni pensione completa L. 360 mila. Promozioni agosto tel. 0541 721.705.

Varazze Hotel Gioiello [redacted] stelle [redacted]. 019 934.663. Confortevole. Luglio L. 60 mila sconto bimbi. Cucina squisita.

MATRIMONIALI

AGENZIA Matrimoniale Twin Club per vedere, scegliere a video chi incontrare. [redacted] Carnaia 14, [redacted]. Tel. 011 562.0650.

AGIATO distinto [redacted] 1.70 piacevole [redacted]no sposerebbe carina agile mite sola [redacted] 60/70enne. Scrivere fermo posta via Alfieri 10100 Torino C.I. 33811054.

[redacted] **AGENZIE** [redacted] **ASSOCIATE** [redacted] **AUTORIZZATE.** La certezza [redacted] giusto incontro nell'assoluta serietà. Amicizia, matrimoni. Via Giuseppe Giusti [redacted] angolo corso Vinzaglio. Tel. 011 561.1055. Aperti tutto agosto.

VARIE

A.A. GIOIELLERIA M.C. 334.832, acquista oro, argenteria, monete, gioielli, in contanti. Corso Peschiera 163 - Torino.

A. ALBA [redacted] 323.002 compra [redacted] argento [redacted] numismatica francob[redacted]. Valuta al massimo. Torino, via Tripoli 85.

A. [redacted] **GE.MA.** acquista oro argenteria [redacted] preziosi alle valutazioni [redacted] Madama Cristina 42. Tel. 650.2212.

CANE meticcio anziano, affettuoso e docile, taglia piccola, [redacted] padrone, se no sarà soppresso. Tel. 011 669.0207 Spano.

CANE meticcio giovanissimo e affettuoso (taglia piccola) cerca famiglia che lo adotti. Tel. 011 669.0207 dottor Spano.

[redacted] Alcatel Opus80 [redacted] gestione 120 [redacted] 38 [redacted] vendesi. Tel. 011 95.501 - 955.0265.

DELIZIOSI micetti attendono di essere adottati con responsabilità. Telefonare [redacted] n° 011 669.0207 dottor Spano.

ORO, monete, medaglie, [redacted]i, compro contanti alti prezzi. [redacted], via [redacted] 22/E - Torino. Tel. 561 3068.

PRIVATAMENTE compro [redacted] da privati [redacted], quadri, soprammobili antichi, [redacted], per contanti. T[redacted]. 011 783.861.

Nell'ultima aggressione una donna è stata rapinata tra l'indifferenza dei passanti

Trascinata sull'asfalto per 10 metri

E' allarme scippi, sei vittime ogni giorno

RIVAROLO. L'hanno trascinata sull'asfalto per dieci metri. E' rimasta aggrappata alla borsa nell'estremo tentativo di difenderla dagli scippatori chiusi nell'auto che stava fuggendo. L'hanno trascinata senza pietà, mentre lei urlava e invocava aiuto dalla gente che osservava la scena, indifferente.

E' accaduto l'altra mattina in pieno centro a Rivarolo. Giuliana Bruno, anni, alla fine si è arresa, mollato la borsa e si è lasciata cadere sull'asfalto, stremata e ferita. E ancora volta nessuno l'ha soccorsa. In lacrime, sanguinante, si è rialzata da sola. E si è messa gridare ai banditi e alla gente che continuava a guardare le vetrine. Poi, da sola, è andata dai carabinieri. Dice: «Che altro dovevo fare? Dalla caserma hanno poi chiamato un'ambulanza che mi ha portata in ospedale. Per carità, le ferite non sono gravi, ma è la rabbia che senti dentro quella che che ti fa più male...». Rabbia per uno scippo che ai ladri frutterà pochi soldi e a lei tanti grattacapi: le hanno rubato 50 mila lire in contanti, un telefonino da rivendere qualche ricettatore i documenti. E rabbia per l'indifferenza della gente. «Quando mi sono rialzata tutti hanno visto com'ero conciata, ma nessuno ha mosso un dito. Non c'è stato uno che si sia avvicinato e mi abbia teso la mano». Degli scippatori, ovviamente, non ci sono tracce. «Uno indossava una camicia bianca e un paio di occhiali da sole. Non ricordo altro; è stata questione di istanti». Eppure i banditi potevano essere intercettati dalle pattuglie carabinieri che c'erano in zona. «Sarebbe bastato - ripete Giuliana Bruno - che qualcuno con il telefonino avvisato il 113. Bastava poco. A me era sufficiente un po' di solidarietà».

Ma la storia di Giuliana Bruno è solo delle tante storie di microcriminalità che colpiscono nella maggioranza dei casi donsole anziani. Una storia piccola, come quella Clorinda Zandonà, la nonnina di anni, aggredita l'altra mattina a Porta Palazzo da un uomo che tentava di rubarle la borsetta. Anche lei aveva resistito e anche lei era finita in ospedale. «Una rapina vigliacca» hanno detto i vigili urbani mentre arrestavano l'autore: un marocchino di 19 anni.

Ma quanti sono gli scippi così, vigliacchi violenti. Le statistiche dicono che ogni anno in Italia ci sono 37 mila scippi 125 mila borseggi denunciati alle forze dell'ordine. A Torino, nell'ultimo anno, gli scippi segnalati sono 2337: 6 al giorno. Un nuche ha fatto finire la città della Mole al 4° posto nella classifica delle città a rischio per questo genere di reati, subito dopo Napoli, Roma Milano.

Non si scherza neanche sui borseggi. Le zone più rischio? I mercati e gli autobus. «Adesso sono i romeni a farla da padroni in questo settore» spiegano i vigili urbani che parlano di almeuna trentina di borseggiatori nati Bucarest o Galati, fermati negli ultimi mesi. L'altro giorno ne hanno bloccati tre, tutti denunciati a piede libero. I primi sono stati fermati al mercato di corso Racconigi. Avevano già sfilato il portafoglio dalla borsa un pensionata, ma ambulante se n'è accorto e ha dato l'allarme. La pattuglia della polizia municipale li ha fermati quasi subito. La ragazza era minorenne, il fidanzato, Bebe Costinel Draghia, 21 anni, già stato denunciato altre volte. Il secondo borseggio al mercato di piazza Martini. Stavolta la vittima era una pensionata. Georghe Rodiescu, 28 anni, il borseggiatore, è stato arrestato grazie ad un accorgimento adottato dalla pensionata: aveva legato il portafoglio alla borsa con catenella. La polizia municipale lo ha fermato, denunciato e rilasciato. I vigili scoraggiati: «Magari tra qualcono giorno sarà di nuovo fermato, ci fornirà una nuova identità...».

Giampiero Maggio

Clorinda Zandonà e, foto piccola, Giuliana Bruno vittime di scippi

«Mi sono rialzata ed ero tutta pesta Non c'è stato nessuno che mi abbia teso la mano»

Il boom dei borseggi Siamo al quarto posto nella classifica dell'insicurezza

IL CASO

DALLA CUCINA ALLA DIFESA

Il peperoncino, l'ultima difesa

Spray-urticanti, arriva l'ok del ministero

Sembrano penne stilografiche o sfera «sparano»

Ora è possibile la libera vendita Prima erano considerate armi

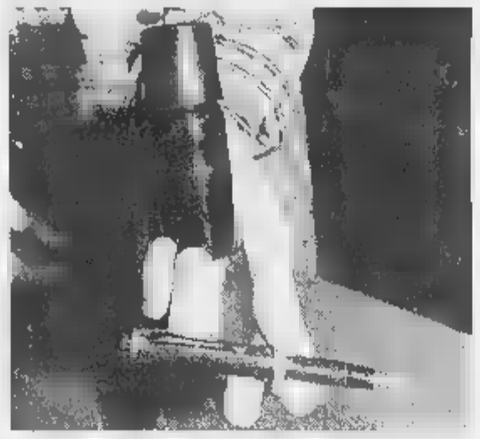

Una stilografica che nasconde il meccanismo spray per spruzzare l'essenza di peperoncino sul volto dell'aggressore e la bomboletta per la ricarica Fino a pochi mesi oggetti come questi erano considerati armi

UNA volta si usava solo in cucina per insaporire e preparare i cibi. Oggi è anche un'arma di difesa. Stiamo parlando del peperoncino. Spruzzato negli occhi di uno scippatore di un molestatore un modo più che sicuro per metterlo in fuga. Vietato in Italia fino a qualche mese fa, il commercio di questi prodotti «da borsetta» per la difesa personale adesso è possibile anche in Italia. Il primo, per il momento l'unico, ritrovato ad arrivare sulle scansie dei negozi è questo, che spara essenza di peperoncino: capsicum. Il ministero dell'Interno ha, infatti, autorizzato la «libera vendita» di questi strumenti, non più considerati arma.

Gli «spara-peperoncino» da difesa si comperano in armeria, ma prodotti da una ditta di Taipei, la Spring Time, e commercializzati in Italia dalla Elle Enne di Milano. Hanno tre forme molto comuni: portachiavi (un cilindro nero lungo qualche centimetro), penna sfera penna stilografica. Costano un po' cari. Sessantamila, circa, il portachiavi, e 115 le penne. «Ma la stilografica ha anche finiture in oro 18 karati» dice Fabrizio Majerna, il titolare dell'omonima armeria in piazza XVIII dicembre, una delle poche in città dove si possono comperare. E in più le penne scrivono e ricaricabili. Lo spruzzatore è sul retro. Basta togliere il cappuccio e pigiare sul pulsante centrando la faccia e possibilmente gli occhi del malintenzionato. Il risultato è garantito. Il peperoncino causa un'irritazione terribile, gli occhi si gonfiano e si arrossano. Non c'è pericolo di fargli del male seriamente: nel giro di mezz'ora, lavandosi abbondantemente con acqua, il bruciore sparisce. Ma resta il colorante: sostanza che, mischiata al peperoncino, dovrebbe lasciare un leggero alone sulla pelle. Colore visibile alla lampada di Wood. Insomma lo scippatore può anche fuggire ma se la polizia lo pesca qualche ora dopo, e lui nega ogni cosa, basta una lampada puntata in faccia e si saprà se mente.

Il «peperoncino da difesa», seppur poco conosciuto, sta già spopolando. «Ne abbiamo già venduti 500 pezzi - dice ancora Fabrizio Majerna -; ma il mercato è destinato a crescere». Sempre e solo per il peperoncino, però. Perché le bombolette che nebulizzano gas lacrimogeno (in libera vendita in Francia, ma solo) da noi sono vietatissime: sono considerate armi, rischia una denuncia. vietati anche gli «Stunt Gun»: attrezzi a forma di pistole di plastica o di torce che, munite di elettrodi in punta, sparano malintenzionati scariche di diverso centinaia di volt. Vietati anche i congegni elettronici grandi poco più di un pacchetto di sigarette, da mettere in borsetta e fare una brutta sorpresa ai borseggiatori: toccandoli si riceve una scarica sufficiente a far desistere qualunque malintenzionato.

E allora avanti con il peperoncino spray, da spruzzare sul viso per essere sicuri di ottenere l'effetto voluto. I serbatoi dei tre attrezzi contengono essenza per quattro cinque spruzzate. Se si esauriscono più in fretta basta avere con sé la ricarica (funziona come le bombolette di gas per gli accendini) le armi torneranno perfettamente funzionanti.

Un consiglio: caricatele all'aria aperta. lo fate al chiuso rischiate di rendere l'aria irrespirabile.

[i. pol.]

LA STAMPA ABBONAMENTO

ABBONARSI CONVIENE

(scegliete il tipo di abbonamento su misura per voi)

- 1.000 lire/ copia con l'abbonamento postale o in edicola
- 1.200 lire/ copia con il giornale a casa entro le 7,30 (valido solo Torino città)

ABBONARSI E' FACILE: BASTA TELEFONARE

al numero

011 6568334/ 335

comunicando: cognome, nome, indirizzo, telefono, codice fiscale; vi verranno fornite tutte le informazioni necessarie, e potrete scegliere la forma di pagamento misura per voi.

Riceverete la prima copia de La Stampa nel giro di 48 ore. Non inviate denaro: vi verrà detto come e dove pagare.

abbonamenti è a vostra disposizione al numero 011 6568334/335 - fax 011 5827932 Orario: Lun. - Ven. 9-12,30; 15-18 Informazioni su Internet www.lastampa.it/abbonamenti

Le olive, dall'albero al vaso in salamoia

«VORREI mettere le olive in salamoia - scrive Sandrino M. di Torino, un giovane che avrà «l'occasione di raccoglierle direttamente dall'albero» - sia chiaro mi farò aiutare da mia madre più pratica di me ai fornelli anche se incomincio ad essere bravo, il guaio è che neanche lei conosce il metodo. Chi ci aiuta?».

Il professore chef Mario Sobbia dell'Istituto Alberghiero Colombatto di Torino, che ha pubblicato un libro «Frutta verdura sotto vetro», Logos Edizioni. Ecco suo consiglio qualche altra ricetta.

Olive in salamoia. Mettere tre chili di olive sane non troppo mature in acqua fredda e lasciarle per alcuni giorni provvedendo a cambiare più volte l'acqua: così perderanno il loro sapore amaro. Scolare e fare asciugare bene un telo. Fare bollire tre litri di acqua 300 g di sale, qualche foglia di alloro, alcuni grani di pepe, un cucchiaino di semi di finocchio. Mettere le olive nei barattoli coprirle con la salamoia, chiudere subito ermeticamente e conservarle in luogo fresco. Al momento di utilizzarle sciacquare in acqua fredda e condire con un po' di olio d'oliva.

Olive nere alla greca. Fare sciogliere 20 g di sale in un litro acqua e immergervi un chilo olive nere polpa dura. Lasciare così per tre giorni, poi eliminare la salamoia, preparane un'altra con stessa quantità di acqua e sale e lasciare nuovo le olive a bagno per altri tre giorni. Infine, eliminare la salamoia preparame una con un litro di acqua e 90 g di sale e lasciare le olive a bagno per 30 giorni, sostituendo la salamoia se diventa torbida. In ultimo: preparare un'altra salamoia con 100 g sale un litro di acqua, mettere le olive con il liquido nei vasi lasciarle fino al momento consumare.

Olive sott'olio alla ghiottona. Occorrono un chilo di olive verdi già in salamoia e snocciolate, 100 g di acciughe sotto sale, pulite e lavate in aceto, 100 g di peperoncini piccanti puliti, 60 di capperi sott'aceto ben asciutti, 110 g di tonno sott'olio scolato, qualche foglia di alloro, uno o due spicchi d'aglio piacere. Tritare grossolanamente tutti gli ingredienti elencati, tranne le olive. Disporre in vasi alternando un po' di olive a uno strato trito. Coprire con olio fino al completo assorbimento. Chiudere.

Pasta di olive. Tritare molto fini o passare al frullatore 700 di olive nere in salamoia già snocciolate, 200 g di acciughe sotto sale, diliscate e lavate, 200 g di capperi sott'aceto. Mettere il composto in una terrina, montarlo un cucchiaio di legno versando molto lentamente 450 g di olio d'oliva. Alla fine aggiungere il succo di due limoni e due cucchiai di Brandy, mescolando con delicatezza; versare la pasta nei vasetti di vetro e ricoprire la superficie con un velo d'olio.

★Rosetta vuole cimentarsi nella preparazione casalinga del di albicocche, ma timore di sbagliare e di riuscire a conservarlo: «Ho un albero - scrive - che sta dando un ottimo raccolto». Ecco il consiglio del professor Mario Sobbia.

Succo di albicocche. Lavare un chilo di albicocche mature, snocciolare tagliare a tocchetti; passare in centrifuga, poi aggiungere 20 g di zucchero, farlo sciogliere versare in bottiglie di vetro ben pulite e asciutte, chiudere ermeticamente. Per assicurarsi la conservazione del succo, sterilizzare le bottiglie lasciandole bollire per 20 minuti e poi facendole raffreddare nella stessa acqua. Asciugarle e conservare in luogo secco e asciutto.

Simonetta

IN BREVE

PIEMONTE LIGURIA VALLE D'AOSTA

Inchiesta su rubate fa scoprire due assassini

NOVARA. L'inchiesta della magistratura un traffico internazionale di auto rubate ha portato all'arresto due persone per l'omicidio, avvenuto l'8 marzo scorso, di Danilo Salarini, il benzinaio Lonate Pozzolo nel Varesotto. Erano circa le 12,30 quando l'uomo venne avvicinato da due rapinatori che gli intimarono di consegnare l'incasso. Al suo rifiuto uno dei banditi lo freddò con un colpo di pistola. Del delitto sono ora accusati Eugenio Padovani, 54 anni, Rho (Milano) Giuseppe Scalvini, 46 anni, Crescentino (Vercelli). L'arresto Scalvini, scattato quattro giorni fa, è l'ultimo di una serie eseguita nell'ambito delle indagini della Polstrada Novara su una vasta organizzazione che rubava auto di grossa cilindrata destinate alla Bielorussia.

Alessandria, controlli

ALESSANDRIA. Primo servizio coordinato straordinario ad Alessandria per combattere la microcriminalità, come concordato nella riunione dei giorni scorsi del Comitato per l'ordine e la sicurezza al quale ha partecipato anche il sindaco Francesca Calvo. Dalle 19 a mezzanotte dell'altra sera pattuglie di polizia, carabinieri e Guardia di Finanza, in collaborazione con gli uomini della polizia municipale, hanno effettuato servizi giardini pubblici.

Il vino fa Violante

Il presidente della Camera dei deputati, Luciano Violante, in una risposta al sindaco di Asti, Luigi Florio, che lo aveva interpellato sulla contestata proposta di legge che intenderebbe apporre su ogni bottiglia la scritta «nuoce alla salute», afferma di aver valutato le osservazioni di Florio e di averle trasmesse all'on. Alfonso Pecoraro Scanio, presidente della Commissione Agricoltura, affinché venga sottoposta all'attenzione dei deputati che ne fanno parte.

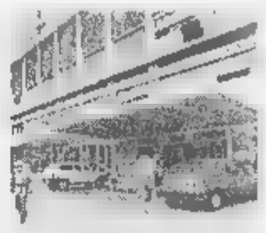

Pidocchi piccioni invadono il Sant'Andrea

VERCELLI. I pidocchi dei piccioni hanno invaso le corsie del «Sant'Andrea». Se ne accorti i medici perché molti degenti presentavano piccole punture su tutto il corpo e un'intensa sensazione di prurito. Così sono stati chiamati i dermatologi che hanno subito diagnosticato le classiche punture dei pidocchi dei piccioni. I degenti non corrono alcun pericolo è evidente il disturbo aggiuntivo che il prurito può arrecare ai malati ricoverati in un ospedale. E' molto probabile che l'Asl ricorrerà, nei prossimi giorni, ad una drastica opera di disinfestazione. Il problema dei pidocchi dei piccioni è stato segnalato in tutta città: molti i vercellesi che si stanno lamentando per questo tipo di punture e per i punti rossi che compaiono sul corpo provocando appunto un forte prurito.

Savona, vietato sicuro»

SAVONA. Bacigalupo inagibile. Ancora una volta la Commissione di vigilanza ha notificato al Comune il divieto utilizzare lo stadio a meno che non vengano realizzati i lavori di ristrutturazione richiesti ormai da un decennio. L'ultima prescrizione è resa ancora più severa in seguito ad un sopralluogo effettuato dai vigili del fuoco su specifico ordine della procura della Repubblica presso la pretura.

Coop Liguria arrivano orari estivi

GENOVA. Aperture anticipate, chiusure posticipate, orari continuati aperture domenicali: sono le novità per l'estate della Coop Liguria per chi resta città per chi ha scelto le riviere liguri per le vacanze. A Genova, alla Coop Negro si potrà acquistare fino alle 22 mentre negli Ipercoop di Savona e Sarzana e alla Coop di Albenga si chiuderà alle 21. Dal 5 luglio al agosto, saranno 16 le Coop in Liguria aperte la domenica.

Un busto per ricordare pilota Lella Lombardi

FRUGAROLO. Un busto in bronzo Lella Lombardi (nella foto), la più famosa pilota donna italiana - stroncata da un tumore, '92 -, viene scoperto questa mattina alle 11 a Frugarolo, nell'Alessandrino, suo paese d'origine. Lella (Maria Grazia, per l'anagrafe) Lombardi era nata nel '41: la grande passione per l'automobilismo l'aveva portata farsi strada in un mondo tradizionalmente vietato alle donne. Nel '75 l'esordio in Formula 1, a Kyalami; in tutto disputò 13 gare mondiali, raccogliendo anche mezzo punto in Spagna. Poi, altre soddisfazioni con le ruote coperte: un titolo italiano assoluto, quattro europei turismo.

Il programma della giornata a Frugarolo prevede anche una sfilata di auto storiche in mattinata e un raduno di Ferrari, nel pomeriggio.

Patty Pravo Biel solo fra nove giorni

BIELLA. Slitta di nove giorni il concerto di Patty Pravo: in programma venerdì 17, in piazza De Agostini, si farà domenica 26. Motivo: la bionda cantante sta girando un video, e non riuscirà a finirlo prima della data biellese, che doveva aprire la sua tournée estiva. L'organizzatore, Gianfranco Berto, giura che le prevendite stanno andando bene: «Fin troppo: l'unica causa del rinvio gli impegni di lavoro di Patty Pravo».

Battaglia fiori sfilano undici carri

VENTIMIGLIA. Alle 14,30 si alza il sipario sulla 37ª edizione della Battaglia di fiori. Undici carri in fiore raffiguranti la musica degli Anni Sessanta sfileranno per le strade del centro. Poi carristi e pubblico daranno vita alla «battaglia» lanciandosi i fiori. Madrina sarà Kay Rush. E' prevista l'elezione Miss Battaglia di Fiori. La sera, in piazza del Comune, si terrà un concerto con una decina di «big» degli Anni Sessanta.

Dal Four 'Bones al ai Paradiso

AOSTA. Importanti appuntamenti musicali domani in Valle d'Aosta. Al Villair di Quart il quartetto di tromboni «Four 'Bones» inaugurerà alle 21 la nona edizione del «Festival degli ottoni». Al Teatro Giacosa Aosta, nell'ambito del 3° Festival aostano dell'Orchestra giovanile italiana, si esibiranno, alle 21,30, l'Orchestra Galilei di Fiesole e dodici bambini (violinisti violoncellisti) dell'Orchestra Suzuki di Aosta.

Intanto la rassegna «I Suoni del Gran Paradiso» farà tappa domenica prossima, alle 11, al rifugio Pontese, nel vallone di Piantonetto. Sarà l'Assieme di Ottoni dell'Orchestra sinfonica giovanile del Piemonte proporre il concerto in quota, così com'era successo l'anno scorso, al Pian Ballotta, sul sentiero che collega il parco del Gran Paradiso con quello francese della Vanoise.

A TORTONA
DAL 22 GIUGNO
ALL' 11 LUGLIO

AP L. TREVISAN

SCORTA VACANZE
SCORTA RISPARMIO.

IPER TORTONA

ORARIO CONTINUATO
9.00 - 21.00
LUNEDI 14.00 - 21.00
MARTEDI SABATO 9.00 - 21.00

DAL 27 GIUGNO ALL'11 LUGLIO
DUE RUOTE PER VIVERE MEGLIO.
BICI CON SCONTO DA ACQUISTARE IN CORSA!

CITTÀ COMMERCIALE OASI - S.P. per Viguzzolo TORTONA (AL)
Numero Verde 167-265219

Effettuata comunicazione al Comune competente Ex Legge N. 80 del 19/3/80.

SALE (AL)
STATALE 211
0131 - 84.108
BALLO LISCIO
DOMENICA 5 LUGLIO
LUNEDÌ 6 LUGLIO
SERA
I RUBACUORI
MARCO RIBONI

LA STAMPA

ALESSANDRIA
E PROVINCIA

Domenica 5 Luglio 1998 — REDAZIONE: PIAZZA LIBERTÀ 15, TELEFONO 0131.445.653 / STAMPA IN: 0131.263.360 — 35

arsal
ARGENTERIE SACCO
DAL 1915
VIA GALIMBERTI 44, TEL. 0131.226533
VASSOI

Sono partiti i servizi coordinati fra tutte le forze dell'ordine

«Blitz» nelle aree verdi

Controlli a tappeto anti-crimine

Prima operazione dopo il vertice svoltosi in prefettura con il sindaco

Poliziotti, carabinieri, finanzieri e vigili sono impegnati nei controlli notturni

ALESSANDRIA. Dopo l'incontro del sindaco Francesca Calvo con il comitato provinciale per l'ordine pubblico e la sicurezza, presieduto dal prefetto Federico Quinto, l'altra sera è stata decisa un'operazione coordinata tra le varie forze per il controllo del territorio. Un intervento, com'era stato deciso al termine dell'incontro in prefettura, mirato a colpire e, se possibile, prevenire la microcriminalità che maggiormente preoccupa in città.

Alle 19 un consistente numero di pattuglie della polizia, dei carabinieri, della Guardia di finanza e nella polizia municipale si sono mosse dalla questura per un coordinato servizio straordinario, mentre proseguivano i normali servizi svolti quotidianamente da tutte le forze dell'ordine.

L'operazione ha in particolare interessato le aree verdi della città, con controlli dei giardini della stazione ferroviaria, del parco «Teresio Usuelli» e il giardino di piazza Matteotti. Altre zone controllate, inoltre, sono state Borgo Rovereto e via Giordano Bruno.

Nei giardini pubblici, tra l'altro, il super attrezzato furgone della polizia municipale ha consentito di illuminare a giorno l'intera area da sottoporre a controllo, consentendo un proficuo servizio di vigilanza.

Nessun risultato eclatante, e non era neppure ragionevole pensarlo. L'importanza della operazione sta nel dimostrare ai protagonisti della microcriminalità che in qualsiasi momento può scattare un massiccio dispositivo di prevenzione, tenuto conto che quanto è stato fatto nella serata di venerdì sarà spesso ripetuto nelle prossime settimane.

Durante l'operazione, conclusa a mezzanotte, sono state identificate 102 persone (tra queste 13 extracomunitari dei quali cinque sono stati invitati a presentarsi all'autorità di pubblica sicurezza). Controllati una ottantina di veicoli ed elevate una decina di contravvenzioni al Codice della strada.

E di sicurezza e prevenzione si parlerà lunedì 13 luglio, durante un Consiglio comunale che prende spunto da due ordini del giorno dei consiglieri Giordano, Priano e Stradella di An e Cattaneo del ppi. Sarà pure presa in esame la decisione del sindaco, che intende far svolgere servizi nelle aree verdi a «vigilantes» di agenzie private.

Franco Marchiaro

Casale, fracassoni nel mirino

In orario serale i vigili multano auto e moto nella zona pedonale

CASALE. «Ronde» contro i fracassoni e contro chi invade il centro storico pedonale prima della mezzanotte.

Il comandante della guardie municipali Remo Benzi l'aveva detto che, terminate le scuole, avrebbe avuto a disposizione più personale da impiegare nei servizi di controllo serale in modo da rispondere agli appelli della popolazione che abita soprattutto in centro, esasperata dal traffico automobilistico abusivo e dalle motociclette fracassone.

Promessa mantenuta. Tutti i sabati estivi e anche in alcune altre della settimana i vigili urbani pattugliano il centro.

Spiega l'ispettore Rosso: «Molte le contravvenzioni per l'ingresso al centro storico che, durante il periodo dell'ora legale, è chiuso al traffico fino a mezzanotte».

La multa è di 117 mila lire per chi è sorpreso a transitare nell'area pedonale. A chi, invece, parcheggia (molti in piazza Mazzini, in via Saffi, in piazza Santo Stefano e lungo via Roma) viene inflitta la doppia contravvenzione: sia per la circolazione sia per la sosta, ovvero 170 mila lire. E la «capatina» al caffè diventa salatissima.

Chi vuole parcheggiare vicino al centro storico, senza incorrere in contravvenzioni, può utilizzare piazza Castello, piazza San Francesco e, da martedì, il nuovo parcheggio degli Archi in via C

Ma la gente reclama anche contro il passaggio dei motociclisti nel centro storico che provocano rumore. Anche in questo caso scatta la contravvenzione di 117 mila lire, a meno che il fracasso sia causato da una manomissione dei sistemi del silenziatore. «Non si avverte a udito - spiega l'ispettore Rosso -. Ma se c'è il sospetto che sia così, viene fatta una verifica tecnica. Nel caso di manomissione il motociclo e la motoretta viene sequestrato». Un rapporto è poi inoltrato alla magistratura: qualora si tratti di un intervento doloso, scatta nei confronti del trasgressore la denuncia penale. [s. m.]

Il comandante dei vigili Remo Benzi

E' stata colpita dal maltempo la zona fra Alessandria e Valenza

Bufera, la conta dei danni

Tetti scoperchiati e alberi da rimuovere

ALESSANDRIA. E' proseguito nella giornate di ieri il lavoro dei vigili del fuoco per eliminare alberi, grossi rami, tegole e comignoli pericolanti e seguito della bufera di acqua, vento e grandine abbattutasi l'altro pomeriggio sull'Alessandrino.

In città danni a molti tetti, con caduto anche di lastre di eternit, in via Fermi e Lungotanaro Magenta, due grossi alberi sono crollati al ponte degli Orti e in corso Acqui: dovute intervenire le autogrù. In via Monteverde è caduto un cartellone pubblicitario.

Il maltempo ha inoltre colpito un'ampia fascia verso San Michele, Valmadonna e Valle San Bartolomeo, proseguendo per Pavone, Pietramarazzi, Pecetto ed infine Valenza, dove oltre ad alberi e antenne televisive abbattuto, si sono avuti scantinati e alcune vie allagati.

A Valmadonna, Valle San Bartolomeo e Pavone molti gli alberi abbattuti, intralci alla circolazione, danneggiato gravemente il dehor del ristorante «Da Pietro» di Valle S. Bartolomeo, scoperchiati i tetti di molte case. A Pecetto numerose tegole sono cadute dal tetto della parrocchia di Santa Maria, fortunatamente non passava in quel momento.

A Pelizzari un fulmine ha colpito una cabina elettrica, la corrente è mancata in vasta zona, da San Salvatore e Pecetto, a Pietramarazzi, a Pelizzari, privando i tifosi di parte della partita Italia-Francia. La Telecom di Asti ha dovuto compiere interventi nella zona tra Asti e Casale. [f. m.]

Numerosi gli alberi abbattuti dalla bufera che si è scatenata l'altro pomeriggio: nelle foto, due piante in viale Milite Ignoto. Danneggiati anche i tetti di parecchie case (in alto, un'abitazione di Pavone) e interrotte le linee Telecom e dell'Enel

PRIMO PIANO

Casalbagliano

Anche la parrocchia contro nuovo argine

Si mobilita anche l'Osservatorio socio-politico parrocchiale di Casalbagliano a fianco degli agricoltori che contestano il progetto del grande argine lungo la sponda destra del fiume Tanaro, dal sobborgo sino al ponte della Cittadella di Alessandria. A PAG. 38

Frugarolo

Un busto dedicato a Lella Lombardi

Viene scoperto un busto in bronzo di Lella Lombardi (nella foto), oggi alle 11, nel piazzale dell'area verde di Frugarolo: un omaggio che il paese rende a colei che fu la più nota pilota donna in Italia, e non solo. Lella Lombardi fu protagonista in Formula Uno. A PAG. 43

Novi

Pendolari, critiche a Fs e bus sostitutivi

Non solo le Fs, ma anche gli enti locali, l'Arfea e il Cit «nel mirino» dei pendolari novesi. Lo è rilevato nell'assemblea dell'associazione degli utenti del treno. «Il guaio principale resta però quello dei convogli in perenne ritardo» dice il presidente Leardi. A PAG. 37

Casale

Manager donna per il turismo

Un marchio e una segnaletica precisa che consenta di delimitare in modo preciso il territorio del Monferrato Casalese e del Valenzano. Sono i primi obiettivi e breve che la società consortile per il turismo «Mondo» si propone, che ha nominato l'amministratore delegato. E' una donna, Marcella Bono, 36 anni. A PAG. 42

Valenza

Festa di S.Giacomo con Gianni Basso

A Valenza la festa di S. Giacomo inizia oggi alle 21,30 con «Sotto le stelle del jazz», nel cortile di palazzo Ceriana: protagonista d'eccezione il sassofonista Gianni Basso. A PAG. 40

L'EVENTO

VII MONDO ARTIGIANATO A [illegible]

Cresce l'interesse nei confronti dell'originale rassegna internazionale

Acqui «esporta» l'arte postale

In mostra a Torino le opere di «Redint Mailart»

ACQUI TERME

ARTE postale all'ombra delle Mole. Dopo il successo ottenuto alla Mostra mercato delle attività economiche e turistiche dell'Acquese e all'Enoteca regionale di palazzo Robellini, «Redint Mailart», la rassegna internazionale di arte postale organizzata dalla filiale di Alessandria-area marketing e dall'agenzia di coordinamento di Acqui delle Poste, sarà riallestita nelle prossime settimane nella sede regionale delle Poste in Lungo Dora Firenze a Torino.

Una scelta, quella di riproporre l'iniziativa nel capoluogo piemontese, dettata dall'interesse suscitato a livello mondiale dalla rassegna tra gli appassionati e i critici di arte postale. E' testimonianza la partecipazione diretta con una serie di opera di numerosi esponenti della Mail art a livello internazionale, quali Vittore Baroni, critico musicale e giornalista, autore di un'interessante guida al network della Mail-art, e del belga Guy Bleus, direttore dell'Administration center di Wellen, all'interno del quale si trova l'archivio postale più grande del mondo per quanto riguarda la Mail art.

Proprio Bleus ha inviato al direttore dell'agenzia di coordinamento di Acqui, Teresio Barisone, alcuni Cd-rom che contengono il catalogo centinaia di opere conservato nel centro di documentazione di Wellen, in Belgio, oltre a un'opera avente per tema il rosso e dedicata al mailartista bresciano Guglielmo Achille Cavellini, uno dei più noti collezionisti italiani di moderna, considerato il padre fondatore dell'autostoricizzazione, una nuova tendenza artistica basata sull'esaltazione della propria persona.

Per la buona riuscita della rassegna «Redint Mailart» sono stati determinanti l'apporto del mailartista acquese Ivano Antonazzo, che ha realizzato il logo dell'iniziativa e dell'annullo filatelico, e i preziosi consigli del maestro Alzek Misheff, oltre naturalmente al lavoro svolto in questi mesi dal personale delle Poste di Acqui.

Gian Ferrise

Alcuni visitatori alla mostra «Redint Mailart», la rassegna internazionale di arte postale allestita nelle scorse settimane ad Acqui e che presto sarà proposta a Torino

Sono cominciati i colloqui: tra gli studenti del liceo classico «Plana»

Dai segreti di Apuleio a Carducci

Esame di maturità, hanno preso il via gli orali

ALESSANDRIA. Al via gli orali agli esami di maturità. Già sentiti i privatisti, ora è la volta degli studenti dei singoli istituti. Clima disteso e ragazzi estremamente preparati, ieri al «Plana». La commissione è riuscita a mettere a proprio agio gli studenti e i giovani, nonostante la plausibile agitazione riescono a dare il meglio di se stessi.

Le interrogazioni di latino ieri vertevano sulla poesia di Orazio, gli scritti storici di Tacito ma anche su Minucio Felice e Apuleio.

La filosofia ieri era quasi «filosofia pura», il colloquio parte dagli autori per far riflettere sulla condizione umana e un'allieva spiega che «la filosofia che uno ha dipende da che è». Più difficili, le interrogazioni di matematica: dalla trigonometria alla dimostrazione del «teorema della corda». Ma c'è chi se la cava con equazioni di secondo grado e la formula della duplicazione.

Alcuni studenti del liceo classico «Plana» prima delle prove orali della maturità

Maturità, cominciati gli orali: tra gli studenti del liceo classico

Al «Plana» i segreti di Apuleio

Un botta e risposta su Ungaretti e Carducci

Alcuni studenti del liceo classico durante le prove orali al «Plana». Sopra il latinista Oreste Carbonero A destra la candidata Sabina Torgani e il professor Pier Paolo Galliano

ALESSANDRIA. Ieri mattina il clima era disteso al liceo classico «Plana» nel secondo giorno [redacted] esami orali dei candidati alla maturità. Il merito va alla commissione, che ha saputo mettere a proprio agio gli studenti, con interrogazioni pacate, al membro interno - il latinista Oreste Carbonero vincitore di concorsi internazionali - [redacted] ai candidati, che sono apparsi perfettamente [redacted] grado di affrontare le diverse prove.

«C'è un buon livello di preparazione, ottimo in alcuni casi» osserva Agostino Pietrasanta, presidente della commissione.

Lo dimostra Manuela Vescovi, che presenta latino e filosofia. L'esame scorre senza intoppi con il professore, il giovanissimo Pier Paolo Galliano, che fa domande [redacted] Orazio, Tacito e i misteri di Apuleio. E la candidata che, superato il primo attimo [redacted] tensione («Stia calma, non [redacted] agiti» la tranquilliza il docente) legge, traduce e interpreta una lode [redacted] Mercurio che «è rivolta a Dio perché i romani avevano il culto di Dio, provvido verso il genere umano». Spiega la radice etimologica di un nome, illustra il valore che [redacted] dà a [redacted] verbo, traduce un passo di Tacito, mettendo [redacted] risalto la grande ospitalità dei Germani in contrapposizione ai Romani e ha solo un attimo di esitazione al momento di interpretare un termine lati[redacted].

Al docente di filosofia Giuseppe Borasio, che le chiede [redacted] esista un romanticismo filosofico, la candidata risponde inquadrandolo nel romanticismo in genere, movimento culturale che abbraccia vari settori, anche nel campo dell'arte. Parla di idealismo («La filosofia che uno ha dipende dal tipo di uomo che è»), riferisce sul socialismo utopistico, parla di Kierkegaard che «dava importanza alla vita del singolo uomo» e di Nietzsche («la teoria dell'eterno ritorno che consiste nell'accettare la vita nel suo continuo ripetersi»).

Giancarlo Bertolino, commissario di italiano definisce «solido» lo scritto della candidata, poi passa a interrogare sulla letteratura contemporanea Sabina Torgani, appena uscita dalle forche caudine di matematica. Docente [redacted] candidata hanno un vivace «botta [redacted] risposta» su Ungaretti, D'Annunzio, Carducci; [redacted] studentessa glissa su Gozzano («Non mi piace in modo particolare») [redacted] molto, invece, anche su poeti dialettali come Porta e Belli. Il tema [redacted] italiano di Sabina è risultato «esile». Per matematica il commissario Bruno Cereda le ha fatto redigere una formula di duplicazione, ridurre un'equazione [redacted] secondo grado, fare il «teorema della corda».

Tra i componenti della commissione il noto latinista Oreste Carbonero

Su trigonometria ha risposto Mauro Ternavasio che, oltre [redacted] matematica, ha «portato» latino. Il candidato esce abbastanza soddisfatto dalle prove; per quella di latino ha tradotto e illustrato due odi di Orazio, un brano di Seneca e uno di Minu[redacted] Felice, autore di letteratura cristiana vissuto [redacted] cavallo fra il 2° [redacted] 3° secolo. «Si tratta di [redacted] dialogo fra due avvocati, cristiano l'uno, pagano l'altro, con l'autore in funzione di arbitro, e che si svolge sulle strade [redacted] Ostia».

«Ricordavo poco l'ode [redacted] Orazio dedicata [redacted] Mercurio, meglio quella "alla Nave", una figura allegorica che simboleggia la vita dello Stato romano» dice [redacted] sicurezza e preparazione il candidato.

Emma Camagna

I Baraldi, uomini liberi e potenti e i Carturan provenienti da Padova

B

BARALDI (di Guazzora) rientra nell'antroponimia germanica. Il suo ascendente [redacted] compone dei temi «baro», uomo libero, combattente, + «waldaz», potente, che comanda.

BARLETTA (di Alessandria) formalmente va associato all' omonima cittadina pugliese, presumibilmente di origine illirica e analizzabile sotto il profilo etimologico dalla base bard «fango». Ma è pure possibile che il cognome derivi dalla voce piemontese barlet «piccola botte», in genere femminile, e quindi rappresenti il riflesso di un soprannome di mestiere.

C

CARTURAN. Il cognome è di Novi [redacted] gli antenati provengono certamente dal Veneto e precisamente dalla Provincia di Padova dove vi [redacted] il Comune di Cartura, [redacted] cui Carturan rappresenta l'appellativo etnico ufficiale. Cartura [redacted] ritenuta un riflesso della colonizzazione romana sul territorio, probabilmente dalla base quadratura «quarta parte del territorio».

CAVAGNOLO (di Frassineto) alla lettera si legge come alterato dal cavagn «cesto quadrato con mani[redacted] e quindi potrà risalire [redacted] soprannome di mestiere, attinente all'attività del cavagnè «panieraio».

CEVA (di Tortona) esprime l'originaria provenienza da questo centro cuneese, alla cui origine si vuole un etimo preromano kaivais «recinto, accampamento», poi «borgo, città, capoluogo». Indubbio retaggio dell'antica importanza nell'area dell'Alto Piemonte.

CIGNETTI. Le motivazioni per l'insorgenza del cognome (di Alessandria) non sono chiare. [redacted] si presta ad essere analizzato come alterato di cign «cigno reale», volatile [redacted] sempre oggetto di ammirazione, da cui un possibile trasferimento sul piano onomastico come simbolo di bellezza e vanità.

CORNAGLIA (di Alessandria) può rappresentare [redacted] forma di collettivo espressa per mezzo del suffisso (-aglia) dalla voce botani[redacted] cornaj «corniolo». Ma il cognome può [redacted] diversamente analizzato partendo dal piemontese cornaja, che corrisponde all'italiano «cornacchia», continuatore del latino cornacula in luogo di cornicula.

Dario Soranzo

Lo spettacolo dialettale con Locardi & C.

«Sghiarola d'istà» domani in Piazzetta

Il poeta dialettale Sandro Locardi

ALESSANDRIA. Ce ne sarà per tutti, anche per la statua di Urbano Rattazzi, presa di mira da una poesia di quella «linguaccia» [redacted] Massimo Brusasco.

Puntualmente arriva la banda della «Sghiarola» a regalare agli alessandrini una serata d'allegria: era in programma giovedì, poi è stato deciso di anticiparla a domani sera, con inizio alle 21,30, [redacted] piazzetta della Lega. L'appuntamento fa parte della rassegna [redacted] spettacoli gratuiti organizzata dal Comune.

Presenta Paolo Paoli: protagonisti Sandro Locardi e i suoi amici, tra [redacted] Ferruccio Reposi, che torna a unirsi al gruppo per offrire gustose scenette con protagoniste «Belinda [redacted] Clari[redacted]. Locardi reciterà come al solito, da par suo, poesie che riportano all'Alessandria di ieri: naturalmente ricche [redacted] bonaria ironia, come il personaggio.

E di Locardi si potranno ascoltare anche alcune canzoni, dalla voce di Bernardo Beisso, questa volta solista senza l'accompagnamento della Banda Brisca.

E poi i dialoghi di Paolo Pellati e Paolo Cavanna, le liriche romantiche di Giancarlo Prato [redacted] quella più brillanti di Marco Canepari, i siparietti di Nucci Sambuelli nel ruolo di Ortensia, le barzellette di Giancarlo Piccinini. E ancora Massimo Brusasco, «telegiornalista semiserio». [b. v.]

Sui lavori prende posizione l'Osservatorio di Casalbagliano

La parrocchia contro l'argine

Condivise le proteste degli agricoltori

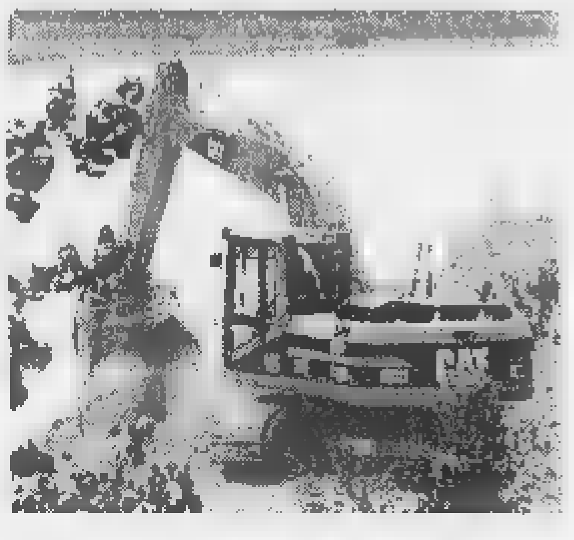

Un escavatore all'opera per realizzare l'argine del fiume. A Casalbagliano si contesta l'opera in costruzione sulla sponda destra del Tanaro, dal sobborgo fino al ponte della Cittadella

CASALBAGLIANO. Si mobilita anche l'Osservatorio socio-politico parrocchiale di Casalbagliano a fianco degli agricoltori che contestano il progetto del grande argine in sponda destra del Tanaro, dal sobborgo sino al ponte Cittadella di Alessandria. «Agricoltori ed abitanti interessati - si sostiene in un documento - non sono stati coinvolti, non informandoli e consultandoli, nella progettazione dell'opera. Questo [redacted] contrasto con [redacted] nor[redacted] sulla programmazione degli interventi».

Di qui una energica protesta, perché con il «mancato coinvolgimento degli interessati che sono i migliori conoscitori del territorio, escludendoli di fatto da una reale partecipazione alla [redacted] pubblica, si è persa una fattiva collaborazione nella stesura del progetto».

L'Osservatorio chiede che almeno [redacted] si voglia tenere conto dei suggerimenti che daranno «al fine di modificare adeguatamente [redacted] progetto, evitando i gravi danni e limitando la devastazione delle più belle [redacted] fertile aziende del nostro territorio».

Martedì sera alle 21,15, nel salone parrocchiale, tutti gli interessati sono invitati ad un incontro con i tecnici. Saranno presenti i commissari delle Circoscrizioni Nord e Sud, Gianna Calcagno e Antonio Tortorici.

Si chiede, infine, che alla perdita di terreni causa gli espropri, non si aggiungano danni provocati dai cantieri. A Bergamasco, ad esempio, una pista tracciata per la realizzazione dell'argine del Belbo, [redacted] lasciata incustodita [redacted] pericolosa, è stata all'origine della morte di due cavalli mentre i cavalieri Filippo Testa e Aldo Soave si sono salvati per [redacted]iracolo. [f. m.]

CAPODICASA
Pavimenti industriali
CERCA
PERSONALE DISPONIBILE
per lavoro continuativo
con retribuzione adeguata alle capacità.
Telefonare: 0131/778989 Fubine (AL)

LUNEDÌ tuttosoldi
I supplementi de
LA STAMPA
Una settimana ricca di tutto.

COLLEGIO [redacted] DI [redacted]
[redacted]
IL COLLEGIO UNIVERSITARIO DI TORNO bandisce N. [redacted] POSTI DI STUDIO PER L'A.A. 1998/99 riservati [redacted] studenti/esse italiani [redacted] dei paesi della CEE, regolarmente iscritti all'Università e al Politecnico di Torino.
Oltre alla titolarità del posto di studio, riconfermabile per tutti gli [redacted] regolari [redacted] corso di laurea, offre camera singola, servizio di lavanderia, cucina di piano, biblioteche, supporti didattici, attività culturali, ricreative [redacted] sportive.
L'assegnazione dei posti disponibili [redacted] tramite una graduatoria, basata sul merito, [redacted] gli studenti vincitori devono corrispondere una retta variabile in rapporto alle fasce di reddito, stabilite sulla base del reddito imponibile [redacted] nucleo familiare.
Per RICHIEDERE NOTIZIE E INFORMAZIONI sul bando annuale di concorso, nonché per [redacted] MODULO [redacted] PARTECIPAZIONE AL CONCORSO stesso, stampato dall'Ente, rivolgersi a:
Ufficio concorsi - Direzione [redacted] Amministrazione
via Maria Vittoria 39 - 10123 TORINO
tel. 011/812.68.53 - fax 011/817.10.08
E-mail: concorsi at collegio-einaudi.torino.it

LETTERE AL GIORNALE

«Padania [redacted] oppure no?»

La Padania è solo fantasia nella mente di Bossi. Proprio così, non solo ma si tratta di un progetto politico che non ha legittimità storica e Bossi [redacted] tradito, anzi è già stato, dai suoi stessi leghisti. Ogni epoca ha avuto i suoi traditori e doppiogiochisti, dalla maschera di fer[redacted] ai cavalleggeri di Monferrato, dagli intrighi per la capitale a Roma... da politici che prima si fanno eleggere e poi si siedono in poltrona solo per curare i loro interessi personali. Tutto ciò causa [redacted] clima di sfiducia tra i cittadini verso lo Stato e le sue istituzioni e quando queste diventano soffocanti [redacted] opprimenti come ai nostri giorni, non c'è da meravigliarsi [redacted] qualche intellettuale si arrampica [redacted] di un campanile... Ma bisogna vedere la legittimità storica di quello che si rivendica. Il fatto che una nazione, o meglio una parte geografica di un continente abbia la stessa forma non significa che sia la [redacted] cosa da un punto di vista politico: ad esempio, la penisola iberica è formata dalla Spagna e dal Portogallo (due nazioni ben distinte). La penisola italiana prima del Risorgimento era costituita al suo interno da diversi Stati molto differenti politicamente ed etnicamente, [redacted] causa dell'evoluzione storica che nei secoli aveva consolidato le rispettive tradizioni, istituzioni, caratteristiche [redacted] senso della nazione. La riprova [redacted] stata sempre [redacted] difficoltà dei poteri centralisti successivi all'unificazione [redacted] partire dal Regno d'Italia, nel governare con le stesse leggi popoli così disomogenei.

Infatti all'epoca Inghilterra [redacted] Austria basavano i loro domini sulla «confederazione di Stati».

Se oggi una corrente di cittadini o [redacted] testa coronata rivendica la propria nazionalità, diciamo così, regionale... in realtà ha qualcosa di legittimo o almeno di ereditario alle sue spalle ma la padania cos'è?. Bossi parla di radici celtiche e indietro, così andiamo a finire ai romani, ai greci e poi ai dinosauri...

Inoltre oggi, [redacted] popolo della nostra penisola si è mischiato e siamo tutti parenti, volenti o nolenti.

Diego Foschi, Casale

[redacted] UTILI

GUARDIA MEDICA

[redacted] 0131.265.000; **Acqui:** 0144.57.775; **Casale:** 0142.434.111; **Castellazzo B.:** 0131.270.027; **Castelnuovo S.:** 0131.856.763; **Cerrina:** 0142.943.423; **Felizzano:** 0131.791.616/7; **Gavi:** 0143.642.551; **Novi:** 0143.33.21; **Ovada:** 0143.81.777; **S. Sebastiano C.:** 0131.786.209. **Serravalle S.:** 0143.636.129; **Tortona:** 0131.86.51; **Valenza:** 0131.959.111.

AUTOAMBULANZE

Alessandria: [redacted] 0131.252.242; Cr. Verde 0131.252.255.
Acqui T.: [redacted] 0144.322.300; Cr. Bianca [redacted].323.333.
Arquata S.: Cr. Verde 0143.636.430.
Basaluzzo: Cr. Verde 0143.489.677.
Bassignana: Avis 0131.926.641.
Borgo S. Martino: Cri 0142.[redacted]
Bosco Marengo: Assp 0131.270.027.
Cabella L.: Cri 0143.67.300.
Cassine: Cri 0144.714.433.
Casale M.to: Cri 0142.452.258; Cr. Verde 0142.453.310; Misericordia 0142.781.010.
Castellazzo B.: Assp 0131.270.027.
Castelnuovo S.: Cri 0131.823.535.
Cerrina: Cri 0142.946.030.
Felizzano: Cr. Verde 0131.791.616/7.
Gavi: Cri 0143.642.263.
Murisengo: Cr. Verde 0141.993.677.
Novi L.: [redacted] 0143.20.20.
[redacted] Cr. Verde 0143.80.420.
[redacted]**ra:** Cri 0141.466.868.
Ponzano: Cri 0141.927.317
Ponzone: Cri 0144.322.300.
S. Salvatore: [redacted].233.050.
S. Sebastiano C.: Cri 0131.786.668.
Serravalle S.: Cri 0143.65.176.
Stazzano: Cr. Verde 0143.65.002.
Tortona: Cri 0131.811.333; Misericordia 0131.811.247.
Valenza: Avis 0131.924.060.
Vignale: Cri 0142.933.340.
Vignole: Cri 0143.67.300.
Villalvernia: Cr. Verde 0131.0337.248.202.
Voghera: Cri [redacted].

FARMACIE DI TURNO

Oggi ad **Alessandria** è di turno la farmacia Osimo del dr. Pittaluga, c. Roma 15 (0131.251.207), aperta 9-12,30 e 15,30-19,30. Per farmaci e ossigeno, su prescrizione medica urgente, svolge servizio a serrande abbassate dalle 12,30 alle 15,30 e dalle 19,30 alle 9 del giorno successivo. Negli altri comuni le farmacie di turno svolgono anche servizio di reperibilità, dietro la presentazione di ricette mediche urgenti.
Acqui: Albertini, c. Italia 70 (0144.322.630).
Casale: Bodo, p. Castello 6 (0142.452.424).
Novi: Valletta, v. Garibaldi 1 (0143.23.31).
[redacted] Moderna, v. Cairoli 165 (0143.80.348).
Tortona: Zerba, v. Emilia 220 (0131.861.939).
Valenza: Comunale II, v.le Santuario 37 (0131.927.511).

PRONTO [redacted]

Alessandria: 0131.206.537 e, Infantile, 0131.207.224; **Acqui:** 0144.777.211; **Ca**[redacted] 0142.434.225; [redacted] 0143.322.211; **Ovada:** 0143.82.61; **Tortona:** 0131.865.227; **Valenza:** 0131.958.111.

DA NON PERDERE

Festa dell'ammalato

Ritrovo al santuario

Giornata dell'ammalato oggi al santuario della Madonna del Pozzo di San Salvatore. Si inizia alle 15, per ascoltare un'ora [redacted] musica. Alle 16, rosario; alle 17, funzione poi processione e rinfresco. [r. c.]

Donatori di sangue

Premiazione [redacted] Novi

L'Associazione dei donatori volontari di sangue premia oggi 597 novesi. La cerimonia [redacted] in programma al cinema Moderno di via Girardengo, con inizio alle 9,45. [m. d.]

Esposizione canina

Ricavato all'Arca

Il parco Castello di Novi ospita oggi la 5ª edizione dell'esposizione canina promossa dall'Associazione per il ricovero dei cani abbandonati (Arca). Le iscrizioni si accettano dalle 12,30.

Sono ammessi i cuccioli da [redacted] 9 mesi d'età, i giovani da 9 [redacted] 18 mesi e la classe libera, dai 15 mesi [redacted] poi. [m. d.]

SERIANA VIAGGI
Via Juvarra 18 (di fronte Ospedale Oftalmico) TORINO
Tel. 011/5622630 - Dal Lunedì [redacted] Venerdì 9-12,30 / 15-19
QUALITA', CONVENIENZA E CORTESIA
VIAGGI [redacted] AUTOPULLMAN GRAN TURISMO CON BAR E TOILETTE A BORDO
ACCOMPAGNATORE PER TUTTA LA[redacted] DEL TOUR
OTTIMI [redacted] 4 [redacted] - TRATTAMENTO [redacted] PENSIONE COMPLETA
VISITE ED ESCURSIONI [redacted]
«I CLASSICI [redacted] AUTOPULLMAN»
PRENOTATE [redacted] LE [redacted]
le nostre proposte:
SPECIALE PARIGI: hotel 4 stelle sup. - pensione completa con bevande inclu[redacted]. Tutte le visite incluse ed escursione serale sul Bateau Mouche. 4 giorni Lit. [redacted] - part. 6/8, 13/8, 20/8, 27/8, 10/9, 24/9, 28/10, e 5/12. 5 giorni Lit. 780.000 - part. 15/7, 5/8, 12/8, 19/8, 26/8, 9/9, 23/9, 28/10 e 4/12.
[redacted] SORRENTINA: 5gg hotel [redacted] stelle - pensione completa. Lit. 790.000 - part. 12/8, 19/8, 9/9, 23/9 e 14/10.
MONACO E CASTELLI DELLA BAVIERA: 4 gg hotel 3 stelle - pensione completa. Lit. 670.000 - part. 6/8 e 13/8.
GERONA, BARCELLONA [redacted] FIGUERAS: 5gg hotel 4 stelle - pensione completa. Lit. 730.000 - part. 19/8, 2/9, 23/9 e 7/10.
MADRID E CENTRO SPAGNA: 7gg hotels 4 e 3 stelle - pensione completa. Lit. 1.140.000 - part. 10/8, 20/9 e 11/10.
PRAGA: 5gg e 6gg hotels 4 e 3 stelle - pensione completa. Da Lit. 960.000 - part. ago, set.
TOUR DELLA [redacted]: 8gg - hotels 4 e 3 stelle - pensione completa con bevande incluse. Da Lit. 1.050.000 part. 9/8, 19/9 e 3/10.
PARIGI E I CASTELLI DELLA LOIRA: 6gg e 7gg - hotels 4 e 3 stelle - pensione completa. Da Lit. 890.000 - part. lug, ago, set.
BUDAPEST E PRAGA: 7gg e 9gg hotels 4 [redacted] 3 stelle - pensione completa. Da Lit. 1.290.000 - part. ago, set.
GRAN TOUR [redacted] 7gg hotels 4 e 3 stelle - pensione completa. Lit. 1.390.000 part. 10/8, 17/8 e 13/9.
SALISBURGO [redacted]: 5gg hotels 4 s[redacted] - pensione completa. Lit. 980.000 - part. 6/8, 12/8, 26/8, 23/9, 4/12.
LONDRA: 6gg hotels 3 stelle - pensione completa. Lit. 1.290.000 - part. 1/8, 15/8 e 12/9.
[redacted] 4gg hotel 4 stelle - pensione completa. Lit. 690.000 - part. 13/8 e 24/9.
BERLINO: 7gg hotels 3 stelle - pensione completa. Lit. 1.490.000 - part. 10/8, 17/8 e 21/9.
BRETAGNA E [redacted]NDIA: 7gg e 8gg hotels 3 stelle - pensione completa. Da Lit. 1.330.000 - part. lug, ago, set.
BELGIO, OLANDA E RENO: 8gg hotels 4 e 3 stelle - pensione completa. Lit. 1.590.000 - part. 18/7, 13/8, 17/8 e 22/8.
PARIGI E LONDRA: 8gg hotels 4 e 3 stelle - pen[redacted] completa. Lit. 1.490.000 - part. 13/8 e 10/9.
TOUR ANDALUSIA E MADRID: 9gg o 12gg hotels 4 e 3 stelle - pensione completa. Da Lit. 1.490.000 - part. ago, set.
TRASFERIMENTI: possibilità di partire comodamente dalla vostra città
PRENOTAZIONI: PRESSO LA VOSTRA AGENZIA DI FIDUCIA oppure [redacted] SERIANA VIAGGI - VIA JUVARRA 18 - TORINO TEL. 011/5622630

Novi, in assemblea i viaggiatori: un lungo elenco di disagi [redacted] di carenze

Pendolari contro Fs, Arfea e Cit

Le proteste riguardano anche i bus sostitutivi

NOVI. Non solo le Ferrovie, ma anche gli enti locali, l'Arfea e il Cit [redacted] «nel mirino» dei pendolari novesi. Lo si [redacted] rilevato l'altra [redacted] nell'assemblea dell'associazione degli utenti del treno, a Palazzo Pallavicini. Il presidente dell'Apn, Riccardo Leardi, ha rimarcato i cronici problemi nel trasporto su rotaia, sulle direttrici per Milano, Genova [redacted] Torino, ma se l'è presa pure con le aziende che curano il servizio sostitutivo in pulman nei tratti Tortona-Novi [redacted] Novi-Arquata. Non [redacted] poi [redacted] cata una polemica con il Comune, reo di non aver ancora trovato un'intesa con le Ferrovie per la creazione di un parcheggio coperto per le biciclette [redacted] pressi della stazione. «Il guaio principale resta quello dei convogli in perenne ritardo - ha evidenziato Leardi -. Con l'ultimo [redacted] invernale, si erano toccati i minimi storici e il 13% dei treni in circolazione sulla li[redacted] Novi-Genova giungeva purtroppo a destinazione oltre un quarto d'ora dopo il previsto. Il ritardo medio era di circa sette minuti e la situazione non è certo migliorata con l'orario estivo». Per il presidente dell'Apn, «il raffronto con gli altri Stati europei dovrebbe far rabbrividire le Ferrovie italiane. In Germania [redacted] in Svizzera, solo pochissimi treni viaggiano con cinque minuti [redacted] ritardo, gli altri spaccano il minuto. Il motto delle altre nazioni [redacted] "ritardo uguale colpa" e [redacted] pendolare è "sacro". Da noi, invece, non c'è rispetto per i passeggeri».

Leardi e altri utenti hanno poi sottolineato che «le informazioni nelle stazioni sono carenti e soltanto il personale di Novi fa eccezione, dimostrando un'elevata professionalità e una certa tempestività negli annunci. C'è poi il problema delle coincidenze disastrose, ma funzionano malissimo anche i bus sostitutivi». Si lamentano soprattutto i pendolari che rientrano alla [redacted] a Tortona col treno da Milano (il pullman Arfea per Pozzolo e Novi non li attende quando il convoglio [redacted] in ritardo) [redacted] quelli che arrivano a Novi da Alessandria [redacted] non trovano il bus del Cit delle 19,40 per Arquata, già partito da qualche minuto. «Basterebbe un minimo di sensibilità degli autisti, [redacted] figli [redacted] nessuno» è [redacted] la [redacted] Leardi. L'assessore provinciale ai Trasporti, Giancarlo Scotti, ha però promesso nuove sollecitazioni alla dirigenza dell'Arfea e del Cit. «Se il ritardo dei convogli da Milano e Alessandria non supererà il quarto d'ora, i bus sostitutivi non dovranno partire [redacted] passeggeri» ha affermato Scotti.

I pendolari hanno pure segnalato l'assurda collocazione del Diretto da Genova delle 19,32 (nell'orario, è stato inserito tra un Eurostar e alcuni Interregionali per Milano, che hanno la priorità e [redacted] fanno slittare la partenza di mezz'ora), il perenne ritardo del Diretto [redacted] mattino Domodossola-Genova (dovrebbe fermare a Novi alle 8,40, ma non è mai puntuale) e la lentezza dei treni per Torino, che percorrono ai 5-10 km all'ora il tratto fra le stazioni di Lingotto e Porta Nuova.

Stessa situazione in senso inverso, tra Novi e Serravalle, dove i convogli incontrano spesso il segnale di rallentamento. All'assemblea dell'Apn, si [redacted] infine discusso del parcheggio coperto per le biciclette alla stazione [redacted] Novi. [redacted] vice sindaco Giuseppe Ponta ha replicato ricordando che «per collocare le rastrelliere [redacted] e fare una tettoia, sarebbe necessaria l'autorizzazione delle Fs. Stiamo anche cercando uno "sponsor" che paghi in cambio della pubblicità l'occupazione del suolo ferroviario».

[redacted]

Per i pendolari [redacted] i viaggiatori i trasferimenti in treno [redacted] spesso disagi

La prossima settimana si terrà un incontro per affrontare il problema

«Il 118 non è ancora tempestivo»

Dal Novese critiche all'organizzazione del servizio

NOVI. Lamentele per il funzionamento del 118 dopo l'attivazione per le emergenze della centrale operativa di Alessandria (dalla quale per il momento non arrivano commenti). Alcuni cittadini del Novese hanno protestato con i militi delle Croci, ritenendo che a volte i soccorsi non scattino con la necessaria tempestività. L'ultimo episodio riguarda la morte avvenuta [redacted] inizio settimana, in frazione Cadepiaggio, del Comune di Parodi Ligure, di un ingegnere [redacted] anni, Ugo Balbi.

Il professionista è stato stroncato da un malore improvviso verso l'una di notte. Dalla chiamata al 118 [redacted] trascorsi 24 minuti, contando anche il tempo speso per avvertire l'ente [redacted] assistenza ritenuto più vicino [redacted] disponibile da parte della centrale operativa, prima dell'arrivo dell'ambulanza.

E' intervenuta sul posto la Croce verde di Ovada quando la Croce rossa di Serravalle avrebbe impiegato nove minuti per arrivare [redacted] complessivamente una ventina per raggiungere l'ospedale «San Giacomo» di Novi.

C'è chi ritiene il servizio 118 troppo macchinoso così come è stato disciplinato [redacted] funziona attualmente. Finora non esiste il «giro di chiamata» e formando il numero della Croce competente per la città o la zona da cui si telefona non risponde direttamente il 118 [redacted] ancora l'ente di assistenza, che deve poi segnalare l'emergenza alla centrale operativa a cui spetta la valutazione del grado [redacted] complessità, l'attivazione e il coordinamento dell'intervento. E la Croce che ha ricevuto la richiesta di soccorso [redacted] può intervenire finché non ha ricevuto l'«ok» della centrale operativa.

Per discutere delle problematiche riguardanti l'operatività del 118 nel Novese ci sarà una riunione la prossima settimana a Novi tra i responsabili del 118, esponenti dell'Asl 22 [redacted] degli enti di assistenza. [m. pu.]

[redacted]

Alessandrino ferito

[illegible] perché [illegible] luce [illegible]

CERESETO. Ieri alle 8,30 sulla Casale-Asti al bivio per Cereseto un furgone è finito contro [redacted] albero sradicandolo: [redacted] conducente, Nicola Montrone, di Alessandria, via Orsi Mandrogne 8, si [redacted] ferito a una gamba.

Dipendente della ditta Molino (distributore di giornali nella zona), rientrava da Moncalvo quando, forse abbagliato dal sole, ha perso il controllo ed [redacted] finito in un campo percorrendo una ventina di metri fino a finire contro una pianta. Per liberarlo (la gamba era incastrata tra sedile e cruscotto) sono intervenuti i vigili del fuoco, oltre ai carabinieri di Ottiglio, Pontestura, Moncalvo. [r. sa.]

[redacted]IA [redacted]

Anziana intossicata

[illegible]

ALESSANDRIA. Un televisore ha preso fuoco [redacted] un'anziana donna respirando il fumo si [redacted] sentita male. E' successo ieri sera attorno alle 19,30 in un palazzo di via Dossena 7.

Alcuni vicini preoccupati hanno dato l'allarme. Sono così intervenuti i vigili del fuoco che a loro volta hanno chiamato i volontari della Croce rossa.

La donna è stata visitata e trasportata all'ospedale. Le sue condizioni fortunatamente non sono apparse gravi. Non si sa ancora per quale motivo il televisore si sia incendiato ma certamente le conseguenze di uno scoppio potevano essere ben più gravi. [se. c.]

IN [redacted]

Acqui

Soltanto esami urgenti al laboratorio analisi

Al laboratorio analisi dell'ospedale, martedì si svolgono solo esami urgenti a causa di difficoltà tecniche. [g. l. f.]

Novi

Incendio in una cucina per la pentola scordata

Per una pentola lasciata inavvertitamente sul fornello della cucina, si è sviluppato un incendio [redacted] in un alloggio [redacted] via Paolo da Novi. Sono intervenuti i pompieri. Lievi i danni. [m. d.]

Novi

E[redacted] sul cadavere del professor Verzi

E' stato eseguito ieri nella camera mortuaria del «San Giaco[redacted] un [redacted] sul cadavere del professor Emanuele Verzi, morto in circostanze ancora da chiarire mentre era [redacted] biciclet[redacted] a Bettola di Pozzolo. I carabinieri (che hanno inoltrato [redacted] rapporto alla magistratura) ipotizzano che il decesso sia stato causato da malore. [m. d.]

Casale

Si inaugura [redacted] sede del centro polisportivo

Oggi alle 12 si svolge l'inaugurazione della nuova sede sociale del centro polisportivo «Nuova Casale». Al pomeriggio esibizione della squadra di pallavolo Spendibene, gare di bocce, ping pong, partita di calcio vecchie glorie del torneo Gianolio ed esibizione di deltaplani. [r. sa.]

[redacted]abiano

«Supercento» [redacted] alla Locanda del Rubino

In occasione del 25° di fondazione del club «Super 100, grasso è bello» oggi alle 12 ritrovo dei soci alla «Locanda del Rubino» del segretario Gigi Canta[redacted]. Il club è presieduto da Aldo De Paul. In mattinata degustazione dei vini nella canti[redacted] di Pepito Sbarato. [r. sa.]

BOSIO [redacted]

Mostre e gare

Il [illegible] i suoi 50 anni

BOSIO. Cinquant'anni fa Bosio, in Val Lemme, si costituiva come Comune, prima infatti era una frazione di Parodi Ligure.

Per festeggiare il 50° anniversario del Comune di Bosio, l'amministrazione comunale in collaborazione con enti e associazioni locali, ha organizzato per oggi una serie di iniziative e manifestazioni.

Questo il programma. Si comincia questa mattina alle 9,30 [redacted] le mostre d'arte e di antiquariato lungo le vie del paese.

Alle 10 ci sarà un raduno di moto d'epoca e gran turismo [redacted] alle 10,30, in piazza 1° luglio, le prove libere della gara di minimoto. Alle 11 messa e benedizione in occasione del cinquantenario nella chiesa parrocchiale, celebrata da monsignor Sibilla, vescovo di Genova.

Seguirà il pranzo che si terrà in due locali del paese e al pomeriggio riprenderanno le manifestazioni con l'esibizione [redacted] go kart, la gara delle minimoto e, alle 17, un'esibizione [redacted] fit[redacted] saggi di danza, pattinaggio, karate. [m. pu.]

[redacted]

25° anniversario

Luigi [illegible]

Luigi Veronelli è ospite alla festa per i 25 anni di fondazione dell'Ordine dei Cavalieri [redacted] Raviolo [redacted] del Gavi

GAVI. L'Ordine dei cavalieri del Raviolo [redacted] del Gavi festeggia domani il Giubileo Bacchico, i 25 anni dalla sua costituzione. I fondatori dell'ordine si riuniranno, alle 20, nel ristorante «da Renato» in località Pessenti, in frazione Rovereto di Gavi, per celebrare lo storico avvenimento. Fra i fondatori ci furono noti personaggi dello spettacolo e della cultura fra cui Enzo Tortora. Uno dei padri dell'ordine è stato anche l'enologo Luigi Veronelli che sarà presente all'incontro [redacted] al quale verrà consegnata [redacted] targa d'argento con medaglia d'oro. [m. pu.]

[redacted]

Testi pro e contro

[illegible] presidente [illegible]

CASALE. Proseguirà il 30 settembre in pretura il processo che vede imputato il casalese Riccardo Dainotti, 37 anni, via XX Settembre 130 accusato di diffamazione nei confronti di Aderamo Tinagli. Secondo l'accusa, Dainotti, nel '95 milite della Croce Verde, avrebbe dichiarato ad altri volontari che c'era qualcosa di poco chiaro nell'associazione dichiarando tra l'altro: «Il presidente Tinagli intasca soldi ogni fine [redacted] con i fondi dell'associazione». Il pretore Nadia Magrini hanno pri[redacted] interrogato i testi dell'accu[redacted] che hanno convalidato il buon operato di Tinagli. «Succedeva a volte che fosse lui, come anch'io ho fatto, ad anticipare i soldi per la Croce Verde» ha sottolineato Carla Pedrotti, fra i fondatori della Croce Verde. I testi della difesa hanno precisa[redacted] che Dainotti intendeva solo cercare di chiarire le modalità di gestione della dirigenza dell'epoca. All'udienza di settembre saranno ascoltati altri testimoni, poi ci sarà la discussione prima del verdetto. [r. sa.]

V.I.T.A. S.p.A.

VALDOSTANA IMPRESA TRASPORTI AUTOMOBILISTICI

11020 ARNAD (AO) - Via Nazionale 10 - Tel. 0125/966546-7-8 - Fax 0125/966540
10015 IVREA (TO) - Via Cuneo area P.I.P. [redacted] S. Bernardo d'Ivrea - Tel. 0125/230030
13048 SANTHIA' (VC) - Corso XXV Aprile 41
13051 BIELLA (VC) - Via P. Micca 32/B - SANDIGLIANO (VC) - Via Mucrone - Tel. 015/691697

Da giugno AUTOLINEE DI GRAN TURISMO

CANAVESE - TORINO - RIVIERA LIGURE

Pont Canavese - Cuorgnè - Castellamonte - Caluso - Chivasso
Torino - Chieri - Villanova e Villafranca d'Asti - Asti - Alessandria
Varazze - Savona - Imperia - Sanremo

Per informazioni rivolgersi alle Agenzie di viaggio

FONDAZIONE
CASSA DI RISPARMIO DI ALESSANDRIA

Il Consiglio di Amministrazione della Fondazione Cassa di Risparmio di Alessandria ha definito, in sede di approvazione del bilancio preventivo 1/10/98-30/9/99, le linee programmatiche [redacted] gli indirizzi gestionali per il periodo di riferimento ripartendo, ai sensi del regolamento che disciplina l'attività istituzionale, le risorse stimate tra somme che possono essere utilizzate per la realizzazione di progetti propri e somme da destinare al finanziamento di progetti proposti da terzi.

Il predetto Organo Collegiale, in sintonia con la normativa vigente, ha tenuto in maggior considerazione i progetti propri destinando, per la realizzazione dei medesimi, una parte largamente prevalente delle disponibilità previste.

Per quanto riguarda le più contenute risorse canalizzabili verso i progetti di terzi, gli enti ed i soggetti operanti senza finalità di lucro, promotori di iniziative di pubblico interesse ed utilità sociale attinenti esclusivamente ai settori dell'istruzione e cultura, dell'arte, della sanità e della promozione dello sviluppo economico e sociale, nonchè aventi come destinazione l'assistenza e la tutela delle categorie sociali più deboli, possono indirizzare domanda di contributo tenendo presente che:

- le istanze, da inoltrare alla Fondazione Cassa di Risparmio di Alessandria e da integrare con dichiarazione la cui bozza è a disposizione dei richiedenti presso gli uffici della medesima, potranno essere presentate a partire dal 1° luglio e non oltre [redacted] 30 novembre di ogni anno;

- le domande che dovessero pervenire al di fuori del suindicato arco temporale non potranno essere avviate ad istruttoria;

- i richiedenti sono tenuti [redacted] fornire precise indicazioni circa le finalità [redacted] la gestione dell'iniziativa per la quale chiedono l'intervento della Fondazione;

- nella scelta delle iniziative da finanziare la Fondazione privilegia, di norma, quella espressione del tradizionale territorio di operatività.

Alessandria, 1° luglio 1998

Corsa 1.0

Meno di un secondo per amarla. Più di 800 km con un pieno.

Il brillantissimo motore Ecotec **12V** da **55CV** della nuova Corsa 1.0 è capace di percorrere fino a **800 Km** con un **pieno***.
Ma Corsa 1.0 è un campione di economia anche nel prezzo: può essere tua a partire da lire **15.150.000**** o con in più la possibilità di usufruire di un incredibile finanziamento a tasso zero di lire **8.000.000** in 24 mesi.

L. 14.850.0000
chiavi in mano

Vi aspettiamo per una prova su strada.

Fino al 31 luglio

* Condizioni extraurbane (Norme CEE 93/116)
** Offerta valida alle condizioni descritte nella Legge n. 403 del 25/11/97

T.A.N. 0,00%, T.A.E.G. 3,10%, A.P.I.E.T. esclusa. Costo istruzione pratica L. 250.000. L'offerta è vincolata all'approvazione di Opel Credit. Offerta non cumulabile con altre iniziative in corso.

http://www.opel.com

LE CONCESSIONARIE OPEL DELLA PROVINCIA DI ALESSANDRIA

Maccarini
CONCESSIONARIA
per Alessandria, Valenza, Acqui Terme, Tortona, Nizza e Canelli
ALESSANDRIA Via Marengo 162 - **Tel. 0131262075-0131262174**
VALENZA Via dell'Artigianato Zona D/3 - **Tel. 0131943432**
ACQUI TERME Via Moriondo 84 - **Tel. 0144321561-0144322635**
TORTONA Strada Statale per Genova 3
Tel. 0131882267 - Fax 0131821447
CANELLI Viale Italia - **Tel. 0141822129**
NIZZA MONFERRATO Piazza Garibaldi 45
Tel. 0141702353

OFFICIAL SPONSOR FRANCE 98

Generalauto
CONCESSIONARIA per **CASALE - TRINO V.**
CASALE MONFERRATO (AL)
Strada Valenza
Tel. 0142454595 - Fax 0142456443

B. S. auto S.R.L.
CONCESSIONARIA per **NOVI - GAVI - OVADA**
VIA SERRAVALLE 52 - NOVI LIGURE
Tel. 0143329871

OPEL

Articoli senza data di scadenza.

Idee fresche da consumarsi entro l'estate.

Con Europinfesta il supplemento che vi guida ai più importanti appuntamenti artistici e culturali in Italia e [illegible]
Musica classica, danza, festival cinematografici, mostre d'arte e teatro: ogni [illegible]
il settimanale da collezione vi regala un supplemento indispensabile per seguire in tutt'Europa i più importanti spettacoli artistici e culturali dell'estate. Con una particolare attenzione ai grandi appuntamenti italiani: dal Festival dei Due Mondi di Spoleto al Festival del Cinema di Venezia, dal Settembre Musica di [illegible] ai [illegible]
realizzato per voi dall[illegible]ne di Specchio in collaborazione con World Media Network.
Un'invasione [illegible] idee che darà [illegible] a chi [illegible]

Specchio. Prima riflette, poi parla.

I consigli dell'Assoccosumatori e della Federazione agenzie di viaggio

«Vacanze-bidone», come difendersi

Per i turisti inesperti nasce il servizio «sos»

La vasca della piscina è vuota e la biancheria dell'albergo è tutt'altro che pulita. Insomma, già dal primo giorno le vacanze tanto sognate sembrano un fallimento nella scelta, o peggio vera e propria truffa. E' questo il momento di protestare telefonando all'agenzia viaggio che ci ha proposto il pacchetto di soggiorno e chiedere di cambiare l'hotel o addirittura il luogo di soggiorno. E' questo uno dei consigli dell'Associazione dei Consumatori e della Fiavet (federazione agenzie di viaggio legata alla Confcommercio che raccoglie il 50 per cento delle agenzie).

«I guai s'incontrano perché non ci si serve dalle agenzie che hanno regolare licenza d'esercizio e soprattutto assicurate - spiega il presidente della Fiavet, Carlo Bortott -. Per esempio, le brutte sorprese arrivano dalle associazioni che si improvvisano agenzie e che oltre a fornire un servizio inadeguato sono fonte di concorrenza sleale. Se si decide comunque di correre il rischio, allora meglio farsi consegnare lo statuto dell'associazione per controllarne la democraticità».

E' l'associazione è guidata da un'intera famiglia - marito presidente e moglie segretaria, con i figli che ricoprono le altre cariche - allora qualcosa non va, meglio cambiare idea. C'è comunque un soccorso per i turisti inesperti, è fornito dalla Federconsumatori e dalla Fiavet, con «Sos vacanze», una procedura extra giudiziale a disposizione di chiunque si trovi a doversi «confrontare» con un'agenzia di viaggio per qualsiasi tipo di controversia. Le stesse associazioni forniscono anche un vademecum per prevenire le truffe e autotutelarsi.

«E' necessario primo passo farsi dalle agenzie regolarmente autorizzate - ripete Bortott -, le lamentele che riceviamo ogni anno sono in percentuale bassissima. Più numerose le truffe da operatori turistici improvvisati. Inoltre, è da sottolineare che l'agenzia è un intermediario, non vende vacanze, siamo un tramite tra il cliente e chi vende viaggi».

Qualche consiglio comunque per evitare il peggio è per prima cosa servirsi di agenzie con regolare licenza, se invece si sceglie un'organizzazione diversa chiedere tutte le autorizzazioni della stessa e, perché no, telefonare all'albergo nel quale si deve soggiornare (per farsi un'idea di come sarà) oppure all'ente turistico della zona di destinazione per capire meglio com'è il luogo dove si soggiornerà. Se proprio si è stati un po' sprovveduti o troppo frettolosi e all'arrivo le cose non vanno, meglio protestare subito. «Perché quindici giorni male? - conclude Bortott -. Meglio lamentarsi il primo giorno e trascorrere gli altri in condizioni migliori, evitando di costringersi a fotografare ogni magagna o filmare sporcizia per poi dover chiedere il rimborso al rientro».

Altro discorso è poi quello dei viaggi «premio»: nessun regala nulla per nulla, di solito sono proposti da associazioni o agenzie che hanno sede nel Veneto, una volta accettato il soggiorno e giunti sul posto c'è sempre un incaricato che perseguita i malcapitati cercando di vendere un alloggio in multiproprietà. In pratica una versione aggiornata e ampliata dei venditori di pentole sui pullman che offrono gite di un giorno: per un set di pentole si fa un giorno sul lago, per una settimana a Cuba si può pretendere l'acquisto per una decina di milioni di una multiproprietà di un alloggio. Se poi l'accalappiato è particolarmente riluttante, l'insistenza porta alla consegna di un paio di milioni di caparra e comunque il truffatore ci guadagna.

Comunque sia, il cliente insoddisfatto può presentare reclamo tramite raccomandata con ricevuta di ritorno, con allegata qualche fotografia, al proprio fornitore o all'agente che ha consigliato il viaggio entro il decimo giorno dopo il rientro. Per ogni chiarimento ci si può rivolgere alle sedi della Federconsumatori o delle altre associazioni di tutela del consumatore come l'Adiconsum della propria città e chiedere come ci si deve comportare in questi casi.

Antonella

Sovente le vacanze-bidone vengono vendute da agenzie che non hanno regolare licenza d'esercizio: in molti casi si tratta di associazioni che s'improvvisano operatori turistici

1. Rivolgersi sempre ad agenzie autorizzate con licenza
2. Controllare chi offre il viaggio è coperto da assicurazione
3. Leggere sempre con attenzione le condizioni del contratto per l'acquisto del pacchetto vacanze
4. Diffidare di associazioni o che non hanno la licenza, e nel caso si accettasse il rischio consegnare lo statuto dell'associazione
5. Se qualcosa non va telefonare subito all'agenzia di riferimento e non attendere la fine del soggiorno
6. Diffidare di viaggi troppo a buon prezzo
7. Telefonare all'ente turistico della città di destinazione e chiedere informazioni sull'hotel
8. Per reclamare, inviare raccomandata con ricevuta di ritorno il decimo giorno dal rientro

L'iniziativa è promossa dalla Regione

Gemellaggi promozionali per le capitali del tartufo

Moncalvo apre oggi in Valle d'Aosta Si proseguirà sino al 12 settembre

MONCALVO. Da oggi fino al 12 settembre, i comuni piemontesi sedi delle nove «Fiere regionali» della trifola daranno vita ad una serie di gemellaggi promozionali con alcune tra le più note località turistiche liguri e montane.

Toccherà a Moncalvo aprire oggi ad Ayas la kermesse promossa dalla Regione, in collaborazione con l'Unione regionale cercatori (presieduta dall'astigiano Ercole Concetti) e con le province di Asti, Alessandria e Cuneo.

E' la terza edizione dell'iniziativa. Nelle passate stagioni il «gemellaggio» aveva fatto registrare un indubbio successo di pubblico. Migliaia di visitatori avevano affollato gli stand delle Pro loco e dei trifolao in Valle d'Aosta, Liguria ed ai laghi novaresi. Anche questa volta verranno scelti alcuni tra i centri più «gettonati» del movimento turistico. L'Astigiano sarà rappresentato oltreché dal capoluogo (abbinato a Stresa) e da Moncalvo, anche da Canelli (Sanremo) e Montechiaro (Bardonecchia).

«Abbiamo dimostrato - spiega Concetti - che il tartufo può diventare uno straordinario veicolo di diffusione e promozione delle attrative che Monferrato e Langa offrono».

Vini, piatti tipici e naturalmente i profumi delle trifole, rappresentano un invidiato e ammirato biglietto da visita enogastronomico. «Possiamo contare anche sulla struttura ormai collaudata delle nostre Pro loco - continua Concetti - in grado di offrire una rivisitazione del meglio della cucina tipica con professionalità e competenza».

Nel '98 la Regione (l'assessore delegato è Roberto Vaglio) ha stanziato per il comparto tartufi un miliardo e 200 milioni. Di questi 600 milioni sono stati destinati alla riforestazione, altri 400 per le fiere e i comuni. I restanti 200 sono stati ripartiti equamente tra l'Unione cercatori (riunisce oltre 10 mila trifolao tutto il Piemonte, circa 3500 nell'Astigiano) e per la pulizia dei boschi e sottoboschi.

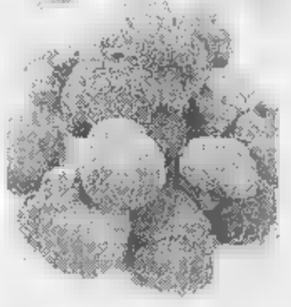

I tartufi vanno al mare e ai monti

«Ma soprattutto - conclude Concetti - è importante utilizzare questo straordinario veicolo di promozione che è il tartufo per far conoscere i nostri paesi». Ed ecco le date dei gemellaggi: oggi (ad Ayas si presenta la fiera di Moncalvo); 4 luglio (Sanremo, fiera di Canelli); 2 agosto (Bardonecchia, fiera di Montechiaro d'Asti); 4 agosto (Alassio, fiera di Mondovì); 8 agosto (S. Margherita Ligure, fiera di Murisengo); 20 agosto (Loiguelia, fiera di S. Sebastiano Curone); 23 agosto (Dolceacqua, fiera di Vezza d'Alba); 30 agosto (Stresa, fiera di Asti); 12 settembre (Beausoleil, fiera di Alba). [f. b.]

F.lli Salviato, rinnovata azienda leader settore largo non-food, marchio "PIPPO LA SCOPA",
SELEZIONA
VENDITORI
max 45enni
per sviluppo programmato su Alessandria e provincia.
Offresi portafoglio clienti attivo, training iniziale retribuito, assunzione diretta, incentivi mensili, diaria, auto aziendale a budget raggiunti.
Richiedesi esperienza di vendita, residenza in zone suddette.
Inviare curriculum C.P. 174-21100 Varese, oppure fax 0332/893799.

Per la pubblicità su LA STAMPA
PK
publikompass
20123 MILANO
Via Carducci 29 - Tel. 24.611
10126 TORINO
C.so M. d'Azeglio 60 - Tel. 011/568.52.11
12042 ALBA
PUBLIALBA
Agente Publikompass spa
C.so M. Coppino 9 - Tel. 442.110 (2 l. r.a.)
15100 ALESSANDRIA
sig. BRUNO CONTI
Agente Publikompass spa
Via Vochieri 60
Tel. 0131/442.543-442.544
11100 AOSTA
FI.MU. srl
Agente Publikompass spa
Loc. Amérique - Quart
Tel. 0165/775.160
Fax 0165/761.112
14100 ASTI
sig. PAOLO BELLE'
Agente Publikompass
Via Antica Zecca 3 - Tel. 0141/592.222
12042 BRA
PUBLIALBA
Via Verdi 7 - Tel. 0172/431.003
12100 CUNEO
sig. SILVANO
Agente Publikompass spa
Via S. Grandis 11
Tel. 0171/630.832-689.939
PUBLITIME srl
Agente Publikompass spa
Corso Cavour 13
Tel. 0321/33.341 (2 linee r.a.)
13100 VERCELLI
SALOCINI srl
Agente Publikompass spa
Via Duchessa Jolanda 29
Tel. 0161/250.754
13051 BIELLA
INI srl
Agente Publikompass spa
Tel. 015/849.12.12
18121
Via C.R. Ceccardi 1/14
Tel. 010/540.184-592.660
18100 IMPERIA
Via Alfieri 10 - Tel. 0183/278.373
17100 SAVONA
Piazza Marconi 3/B - 3/5
Tel. 019/811.182

LUNEDÌ tuttosoldi
MERCOLEDÌ tuttosport
GIOVEDÌ tuttolibri
I supplementi de LA STAMPA
Una settimana ricca di tutto.

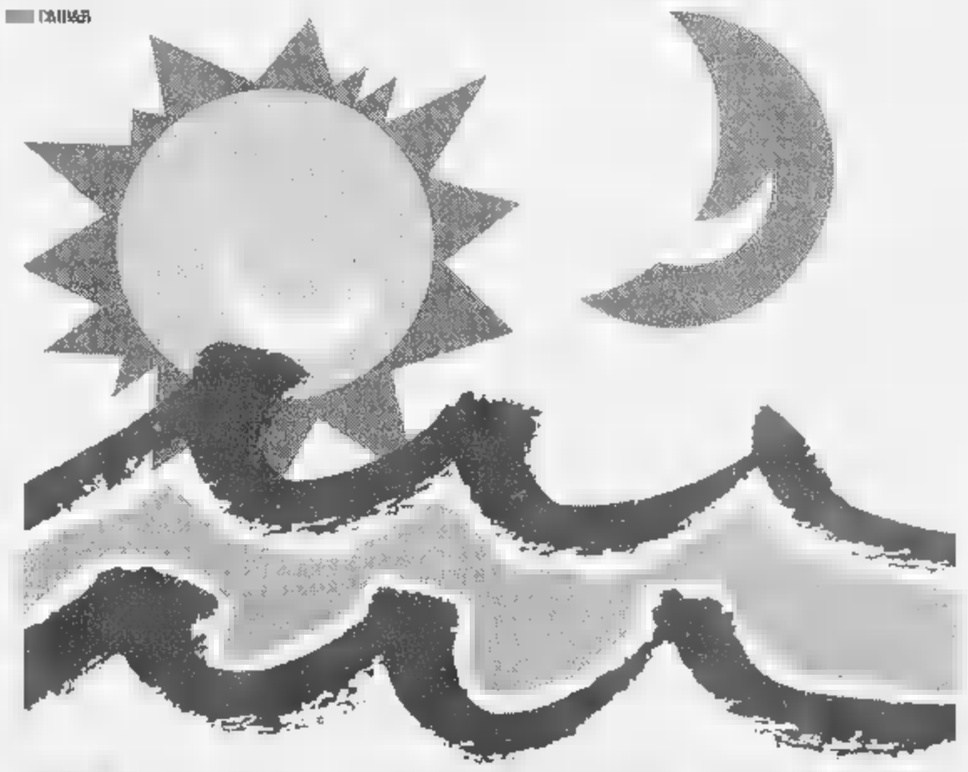

A Casalnoceto un tributo ai Queen, festival di danza a Vignale e ad Acqui

Gianni Basso, «stella» del jazz

Apre a Valenza la festa di San Giacomo

A **VALENZA**, la festa di San Giacomo prende il via stasera con la manifestazione «Sotto le stelle del jazz» nel cortile di palazzo Ceriana, con inizio alle 21,30: ingresso gratuito. Alla ribalta uno fra i sassofonisti jazz più quotati nel panorama internazionale, Gianni Basso, fresco reduce da un tour in Giappone, durante il quale ha anche inciso un nuovo disco.

L'affianca il Life Chorus, gruppo con un organico di 70 tra cantori e professori d'orchestra, che crea atmosfere ideali per brani di «Smoke get's in your eyes» di Kern, «Isn't she lovely» di Wonder, «Moon river» di Mancini e canzoni italiane come «Nel blu dipinto di blu» di Migliacci-Modugno, «Roma non far la stupida stasera» di Trovajoli, «Donna» di Kramer e altre come «Miss Bo» e «Lil Baby», scritte dallo stesso Gianni Basso, nonché «Under the jazz's stars», sigla d'apertura e «Buon anniversario», firmata dal direttore del gruppo, Enea Lenti. [r. c.]

Ballo liscio alla Familiare col dj Franco Tasca e alla Soms del rione Cristo.

ACQUI. Liscio questa sera al Palladium con i Madreperla, domani al Nuovo Kursal con il dj Paco. Si balla anche al Gianduja.

Un concerto di Gianni Basso, accompagnato dal Life Chorus and Orchestra, inaugura stasera a Valenza la festa di San Giacomo

BOSCO. Al Master, mixano i dj Gianni Canova e Andrea. In sala liscio, c'è Orietta Delli.

CASALE. Alla Motonautica disco live, revival a scuola di ballo latino-americano. [r. sa.]

All'Azzurro, in viale Bistolfi, pianobar con Francesco Cabiati. [r. sa.]

Tributo a Freddie Mercury e ai Queen, alle 21,30, nel parco delle scuole: suonano A 41 e Nobs. Incasso in beneficenza. [d. sa.]

Dopo Giorgio Conte e Paolo Frola, stasera si esibisce la Baravai band sulla piazza medievale: soprattutto cover dei Nomadi.

OCCIMIANO. Apre la rassegna musicale in piazza Carlo Alberto, stasera, alle 21,30, la Rigomagus Big Band. [r. sa.]

OVADA. Al Mamunja discopub, la serata si chiama «Discolive».

SALE. Liscio stasera alla Cometa con I Rubacuori (le donne entrano gratis), domani con Marco Riboni.

S'inaugura al Club House la pista nel parco: dj è Danilo Rossini. [d. sa.]

Alle Terrazze di strada Caraffa, liscio con i Ritmo Soleado. [r. bo.]

Discoteca a gastronomia al parco di Villa Poggio. [r. sa.]

Al Cowboys Guest Ranch suona questa sera il duo S-Tour-Dee, domani c'è Carlo del Cardio.

La rassegna «Vignaledanza» propone stasera, alle 21,30 la replica de «La vedova allegra», omaggio all'operetta dalla compagnia del Teatro Nuovo. Domani c'è la compagnia Artinscena con il musical «Jesus Christ Superstar».

«Acqui in palcoscenico» ha invece in programma stasera la finale del concorso di danza moderna.

A CURA DI **Brunello Vescovi**

«Impara l'arte...», iniziativa culturale nel Tortonese

Parte oggi il programma di visite a pievi e chiese

TORTONA. Parte oggi, con una visita alla pieve di Santa Maria di Viguzzolo, l'iniziativa «Impara l'arte, metterla da parte!». E' un progetto di valorizzazione dei beni culturali del Tortonese, con visite guidate a pievi e chiese d'indubbio interesse storico-artistico, solitamente chiuse al pubblico per mancanza di personale e quindi sottratte al circuito turistico.

L'iniziativa durerà tutta l'estate, sino alla fine di settembre, con appuntamenti fissi alla domenica, dalle 16 alle 19.

Promotori del progetto sono i Comuni di Tortona e di Viguzzolo, in accordo con la Diocesi di Tortona. L'apertura e la visita guidata a questi luoghi è assicurata da personale impegnato in lavori socialmente utili, preparato attraverso un corso di formazione.

Prossimi appuntamenti: 12 luglio, Tortona: oratori di San Carlo e San Rocco; 19 luglio, Volpedo: pieve di San Pietro; 26 luglio, Sale: chiesa di Santa Maria e San Siro.

Ad agosto: il 2, a Viguzzolo: pieve di Santa Maria; il 9, a Rivalta Scrivia: abbazia di Santa Maria; il 15, a Fabbrica Curone: pieve di Santa Maria; il 16, a Tortona: oratori di San Carlo e San Rocco; il 23, a Volpedo: pieve di San Pietro; il 30, a Rivalta Scrivia: abbazia di Santa Maria.

A settembre: il 6, a Sale: chiesa di Santa Maria e San Siro; il 13, a Viguzzolo: pieve di Santa Maria; il 20, a Fabbrica Curone: pieve di Santa Maria e il 27, a Tortona: oratori di San Carlo e San Rocco.

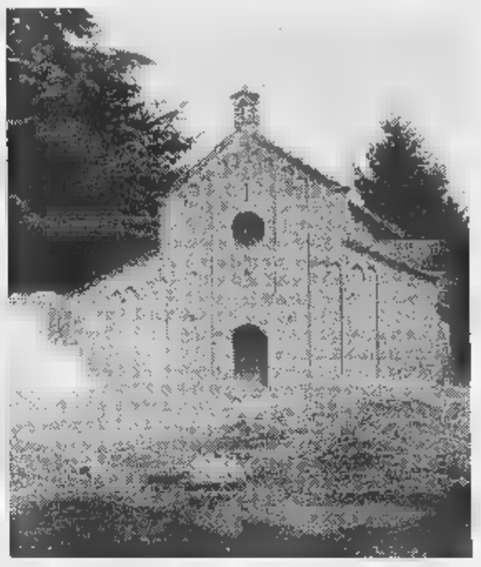

E' in programma una visita guidata alla pieve di Santa Maria a Viguzzolo, oggi, dalle 16 alle 19

«Attraverso questo progetto - dicono gli organizzatori - ci si propone di ridestare l'interesse questi luoghi, in prospettiva rilancio turistico della zona e, nel contempo, di tutela e valorizzazione dei beni culturali».

Teresa Marchese

TAVOLA

La zuppa di pasta piatto rinfrescante

NELL'ALIMENTAZIONE contadina il minestrone e la zuppa hanno sempre svolto un ruolo fondamentale. Nella stagione invernale, quando le verdure disponibili sono poche (cavoli, cardi e topinambur), la polenta prendeva il sopravvento ma dalla primavera all'autunno il minestrone di verdure era d'obbligo.

In Piemonte, nella valle del Tanaro, vicino al corso del fiume, dalla Langa sino alla confluenza con il Po, gli orti hanno sempre rappresentato una risorsa importantissima di verdure di ogni genere.

La ricetta della zuppa verde di pasta mi è stata riferita da un anziano contadino a cui, durante la mietitura e i lavori estivi nella vigna (diserbo, trattamenti e sfogliatura), moglie e figli portavano da casa nei campi a mezzogiorno un pentolino a chiusura (in gergo, "schiscetta") con un minestrone da consumarsi freddo.

E' un piatto particolarmente adatto alle calure estive, appetitoso e rinfrescante, molto aromatico e adatto ad una cena con gli amici. Deve essere infatti preparato almeno alcune ore prima di essere consumato e va servito a temperatura ambiente o addirittura leggermente freddo.

Ingredienti (la dose è per 6-8 persone): 500 grammi di costine, 500 grammi di spinaci, 500 grammi di patate, 500 grammi di fagiolini verdi, 300 grammi di zucchine, 250 grammi di pasta (ditalini medi rigati), un ciuffo di prezzemolo, tre mazzetti di basilico, 60 grammi di parmigiano reggiano, olio d'oliva extra-vergine, sale e pepe quanto basta.

Preparazione: tagliate le zucchine a piccoli dadi, pelate e tagliate le patate a scaglie o a piccoli dadi, lavate e tritate le bietole e gli spinaci.

Spuntate, lavate e tagliate a pezzettini i fagiolini verdi. Mettete in una pentola tutte le verdure con quattro litri d'acqua, salate, aggiungete un goccio d'olio e fate lessare le verdure per circa trenta minuti. Aggiungete la pasta e fatela cuocere piuttosto al dente, indi lasciate raffreddare.

Tritate il prezzemolo e il basilico e aggiungetelo al minestrone, che mescolerete per amalgamare le verdure a far prendere consistenza. Travasate nelle scodelle e lasciate riposare.

Questa piatto può essere servito tiepido, a temperatura ambiente o freddo, a vostro piacimento. Al momento di portarlo in tavola, aggiungete delle scaglie di parmigiano raschiato finissimo al coltello, un filo d'olio extra-vergine di grande qualità e una generosa torchiata di pepe.

Servite questa minestra piatto di apertura, quasi si trattasse di un antipasto ed accompagnatelo un vino bianco fresco. Andrà benissimo erbaluce di Caluso e una favorita.

Luigino Bruni

Sagre e feste: nel pomeriggio c'è anche una selezione di Lady Piemonte

Gara di torte e vecchi mestieri

A Tassarolo e San Cristoforo, agnolotti a go-go

In frazione Fiondi, per la «Festa d'estate» c'è il raduno delle Fiat 500, alle 12,30 pranzo, poi danze con l'orchestra Miracolo Italiano, infine la cena. [r. c.]

Sfilata d'auto d'epoca organizzata da Pro loco e Alessandria Corse. Alle 8 ritrovo delle vetture in piazza Sant'Eusebio, alle 9 tour enogastronomico, alle 12 prova d'abilità, poi braciolata sotto i portici. [r. sa.]

CAPRIATA Si conclude la Festa di San Pietro. Mattinata dedicata agli sport equestri, nel pomeriggio sfilata di carrozze. Alla sera, si cena alla cantina «Produttori Insieme» e danze con l'Orchestra del Cuore. [r. bo.]

CONIOLO. Quarta edizione del concorso «Torta di Nonna Papera»: alle 17, in piazza Moncravetto, premiazione e degustazioni. Suonano i gruppi «I sunadur dal ravi» e «Cadaveri e paperei». [r. sa.]

Nell'ambito di «Frasiné d'Amson», per tutta la giornata nel centro si svolge la mostra «I misté d'na vira», momenti di vita e mestieri della comunità contadina. [r. sa.]

Selezione di Lady Piemonte, alle 16, al centro Città della Moda sulla statale per Novi; presenta Paolo Paoli.

GAVI. Continua la festa della Madonna del Carmine di Monterotondo: alle 19,30 apre il ristorante, poi danze con Morena e i Veri Amici. [m. pu.]

MIRABELLO. Nella chiesetta sconsacrata di San Michele sono esposti i quadri di Renzo Rolando e le fotografie di Sandra Benedetti. In serata, musica con gli Studio 4. [r. sa.]

Alla frazione San Luca, «Festa del Cristo» organizzata dalla Pro loco. Al mattino, gara di mountain bike, poi il pranzo del ciclista. Alle 17 esibizione del circolo ippico «Ra Ruò». Alle 19,30 cena, poi le danze. [r. bo.]

Per il primo concorso «Mombelloinfiore» nel salone del Comune esposte le foto di balconi, angoli e giardini fioriti. Premiazione alle 17, alle 21 finale del torneo di tamburello. [r. sa.]

Per «Amore ritorna, le colline in fiore», alle 17 spettacolo per bambini «Il Canto della Natura» Marzia Valpiola e Lucia Saja. Al termine danze etniche. [r. sa.]

OVADA. Prosegue la Festa de L'Unità al Campo Sportivo Sant'Evasio. Dalle 20 funziona il ristorante; danze la Silvio Siriotto band. [r. bo.]

PIOVERA. Si concludono le «Oktoberfest alla Monaco» con danze, birra e cucina originale tedesca. [r. c.]

CRISTOFORO. Sagra degli «Anloti foci a man» (agnolotti fatti a mano) al centro sportivo comunale. Funziona il ristorante dalle 19,30, si balla con Laura e Fabrizio. [m. pu.]

Continua la festa dell'agnolotto: il ristorante apre alle 19,30, si balla Nico Manna. [m. pu.]

GIORNO E NOTTE

Aperitivi musicali

Jazz all'ospedale militare

Proseguono gli «aperitivi musicali» ad Alessandria: alle 18,30, nei giardini dell'ex ospedale militare, suona il trio jazz di Cesare Marchini. A Conzano, nel cortile Villa Vidua, il concerto-aperitivo è alle 18 con un trio contrabbasso-violino-pianoforte. [r. sa.]

In «Re Cymbeline»

La compagnia Progetto Urt mette in scena stasera, alle 21,30, a palazzo Civalieri (in via Guasco, angolo via Moja) il «Re Cymbeline» di Shakespeare, con la regia di Juri Ferrini. L'iniziativa è dell'associazione PropostAl. [b. v.]

Lirica e classica

Concerti a Voghera e Sale

Concerto lirico vocale, alle 21, a Voghera nei giardini dell'ex ospedale di corso Repubblica: sul palco il soprano Anna Valdetarra. [d. sa.]

A Sale, alle 21,15, in piazza Dalla Chiesa, concerto del duo pianistico Daniela Menditto e Alessia Sibille. [m. t. m.]

STASERA AL CINEMA

ALESSANDRINO. (0131) 252.644. **Il grande Lebowsky**, di J. Coen, con J. Bridges, J. Goodman. Ore 20 ; 22,30. L. 12.000 (posto unico).

AMBRA Tel. (0131) 252.079. **Un topolino sotto sfratto.** G. Verbanski, con M. Lane, L. Evans. Or.: 22. L. 7000 (posto unico).

COMUNALE - Sala Grande. Tel. (0131) 234.240. OGGI CHIUSO.

COMUNALE - Sala Ferraris. Tel. 234.249. **Mattica, la porta dell'universo,** di A. Niccol, con E. Hawke. : 20; 22,20. L. 12.000; 9000.

CORSO. Tel. . con . Sorvino, J. Northam. Orario: : 18; 20; 22,15: Lire 12.000 (posto unico).

CRISTALLO. Tel. 341.272. **ai minori di anni 18.** Or.: 16; 17,30; 19; 20,30; 22,30. Lire 9000 (posto unico).

GALLERIA. Tel. 252.112. **Tre uomini e una gamba,** di e con Aldo, Giovanni e Giacomo. : 16,15; 18,15; 20,15; 22,15. L. 12.000 (posto unico).

. Tel. 252.707. Or.: **Marquise.** Or.: 15,20; 18,20; 20,20; 22,25. L. 12.000 (posto unico).

ACQUI TERME

ARISTON. Tel. (0144) 322.885. CHIUSO PER .

. Tel. .322.400. CHIUSO .

ARQUATA SCRIVIA

ROMA. Tel. (0143) 667.516. OGGI CHIUSO.

CAN

BALBO. Tel. 824.889. NON PERVENUTO.

CASALE MONFERRATO

VITTORIA. CHIUSO FERIE.

Tel. (0142) 452.081. CHIUSO PER FERIE.

. . Tel. 0142/452.816. **Donnie Brasco**, di M. Newell, con Al Pacino, J. Depp. Or.: 21,45, L. 7000 (posto unico).

COSTIGLIOLE

COMUNALE. (0141) 966.376. OGGI CHIUSO.

NIZZA MONFERRATO

AURORA. Tel. (0141) 701.459. CHIUSO PER FERIE.

LUX. Tel. .788. CHIUSO PER FERIE.

. Tel. 701.495. CHIUSO FERIE.

NOVI LIGURE

IRIS. Tel. (0143) 321.472. **L'angolo rosso - Colpevole fino a prova contraria** J. Tyner. Or.: 15,30; 17,45; 20,15; 22,30. Lire 10.000; 6000.

. Tel. (0143) 78.290. CHIUSO PER FERIE.

OVADA

DTS. Tel. (0143) 81.411. **Il grande Lebowsky**, di J. Coen, con J. Bridges. J. Goodman. Or.: 20,15; 22,15. Lire 10.000; 6000.

SERRAVALLE SCRIVIA

LARA. Tel. (0143) 62.895. **e meccanica** S. Kubrick, con M. McDowell. Or.: 15,30; 17,45; 20,15; 22,30. Lire 10.000; 8000; 5000.

VALENZA

ARENA CARDUCCI. Tel. (0131) 952.679. **Jurassic - Il perduto,** di S. Spielberg, con J. Goldblum, J. Moore. Or.: 21,45. L. 7000 (posto unico).

VOGHERA

ARLECCHINO. Tel. (0383) 648.124. **Strade perdute.** di D. Lynch, con B. Pullman, M. Arquette. : 20,10; 22,20. L. ; 7000.

Dove c'è per la tua fantasia.

NELLE SALE DI TORINO

200 c. G. Cesare 67, tel. . CHIUSO E.

ADUA 400 c. Cesare 67, t. 856.521. CHIUSO PER FERIE.

AMBROSIO MULTISALA c.so V. Emanuele II 52, tel. 547.007. *Sala 1:* **L'angolo rosso.** Or.: 15,15; 17,40; 20,05; 22,30. *Sala 2:* **Figli di Annibale.** Or.: 16,15; 18,20; 20,25; 22,30. *Sala 3:* **Codice Mercury.** Or.: 15,30; 17,50; 20,10; 22,30.

ARLECCHINO c. Sommeiller 22, tel. 561.71.90. **L'angolo rosso.** Or.: 15,30, 17,50; 20,10; 22,30.

CAPITOL v. San Dalmazzo 24, t. 540.605. 50.

CENTRALE v. C. Alberto 27, tel. 540.110. **The Hole (il buco).** Or.: 16,30; 18,30; 20,30; 22,30.

C. CHAPLIN 1 v. Garibaldi 32/e, t. 436.07.23. **Gli impenitenti.** Or.: 15,55; 18,05; 20,15; 22,25.

C. CHAPLIN 2 v. Garibaldi 32/e, tel. . **Marie della degli .** Or.: 16,05; 18,15; 20,25; 22,35.

CIAK c. Giulio Cesare 105, tel. . CHIUSO PER FERIE.

via Gotto 5, tel. 650.71.00. **Ci pensa Beaver.** Or.: 17; 18,50; 20,40; 22,30.

DORIA via Gramsci 9, tel. . **Romi e Michelle.** Or.: 16; 18,10; 20,20; 22,30.

ELISEO GRANDE p. Sabotino, t. 447.52.41. **Il grande Lebowski.** : 15,15; 18, ; 20,35; 22,45.

piazza Sabotino, 447.52.41. **Il matrimonio di migliar amico.** Or.: 15,15; 18,20; 20,25; 22,30.

ELISEO ROSSO p. Sabotino, tel. 447.52.41. **Spice Girls.** Or.: 16,15; 18,20; 20,25; 22,30.

EMPIRE p. V. Veneto 5, tel. 817.16.42. **Il destino.** Or.: 15; 17,30; 20; 22,30.

ERBA 1 c. Moncalieri 241, tel. 661.54.47. **Arizona Dream.** Or.: 17; 19,45; 22,30.

ERBA 2 c. Moncalieri 241, tel. 661.54.47. **Jackie Brown.** Or.: 16,30; 19,30; 22,30.

ETOILE via B. Buozzi ang. Roma, tel. . **The Full Monty.** Or.: 15; 16,55; 18,50; 22,40.

FARO via 30, . 817.33.23. **Il fantastico mondo Aladino.** Or.: 16,30; 18,30; 20,30; 22,30.

FIAMMA c.so Trapani 57, tel. 385.2057. CHIUSO PER FERIE.

IDEAL c. Beccaria 4, tel. 521.4316. **Blues Brothers.** Or.: 15,30; 17,50; 20,10; 22,30.

KING via Po 21, tel. 812.59.96. **Qualcosa è** . Or.: 15; 17,30; 20; 22,30.

KONG via Santa Teresa 5, tel. 534.514. **Buf-** 68. Or.: 15; 17,30; 20; 22,30.

LILLIPUT Via XX Settembre 15 bis, tel. 537.100. **Conversazioni private.** Or.: 16; 18,10; 20,20; 22,30.

LUX Galleria San Federico, tel. 541.283. **Titanic.** Or.: 14,20; 17,55; 21,30.

UNO v. Mo 8, t. 817.10.48. **Grazie signora Thatcher.** Or.: 16,30; 18,30; 20,30; 22,30.

1 v. Pomba 7, t. 8124173. CHIUSO PER .

NAZIONALE 2 via Pomba 7, tel. 812.41.73. CHIUSO FERIE.

1 via Arsenale 31, tel. 532.448. CHIUSO PER FERIE.

OLIMPIA 2 v. Arsenale 31, t. 532.448. CHIUSO PER FERIE.

REPOSI via XX Settembre 15, t. 531.400. *Sala 1:* **Arancia meccanica.** Or.: 15; 17,30; 20; 22,30. *Sala 2:* **Il locco del male.** Or.: 15,30; 17,50; 20,10; 22,30. *Sala 3:* **Deep Impact.** Or.: 15,15; 17,40; 20,05; 22,30. *Sala 4:* **Fire.** Or.: 16,15; 18,20; 20,25; 22,30.

ROMANO Gall. Subalpina, tel. 562.01.45. CHIUSO PER FERIE.

STUDIO RITZ v. Acqui 2, t. 8190150. **L'età inquieta (La vie Jesus).** Or.: 16,30; 18,30; 20,30; 22,30.

VALENTINO 1 - Teatro Nuovo c. M. d'Azeglio 17, t. 650.02.05. **Strade perdute.** Vial. min. 18. Or.: 20; 22,30.

VITTORIA via Roma 336, tel. . **L'oggetto del mio desiderio.** Viet. 14. Or.: 15,45; 18; 20,15; 22,30.

TEATRI

TEATRO . Gospel Jubilee Festival. Ore Concerto con Sara, Spirit & Soul, Radioattivi, Inès De Viaud, Gaetano Caruso. Ore 21,15 Concerto con Johnny Sheridan, Albino Montisci, Karyros. Special Guest: Bungaro. Info.: Anno Domini tel. 945.40.35. Vendita nel foyer del Teatro Regio.

LINGOTTO FIERE. Padiglione 1. .

L'evento dell'anno unico ed irripetibile

JAMES BROWN

in concerto

Il più grande e leggendario artista "soul" del mondo con 14 elementi di band, 8 di coro e 6 di balletto

ASTI

Piazza Cattedrale

6 LUGLIO

ore 18,00

Biglietti in prevendita prezzo Lire 33.000 nei posti abituali dalle 10 del 6 luglio in Piazza Cattedrale ad Asti (uscita Asti ovest)

ATTENZIONE: il campionato del mondo riposa per JAMES BROWN!

Per la pubblicità LA

publikompass

Direzione: Corso d'Azeglio 60
Sportelli: Via Roma 80 - Via Marenco 32
Telefono 011 666.52.11 - Fax 666.53.00 - 10126 TORINO

COMUNICATO RISERVATO A TUTTI GLI OPERATORI COMMERCIALI

DAL 6 LUGLIO AL 12 LUGLIO

DOCKS MARKET

Regala una BorsaTermica

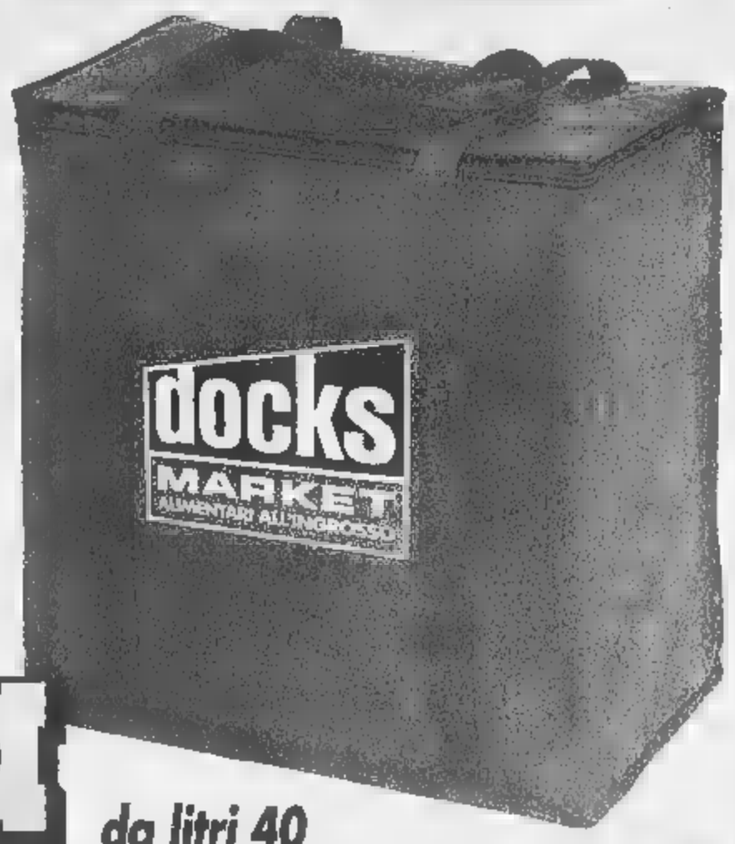

da litri 40

OMAGGIO UNICO NON RIPETIBILE

A TUTTI I TITOLARI DI TESSERA CHE CI VERRANNO A TROVARE

docks MARKET ALIMENTARI ALL'INGROSSO

ACQUI TERME (AL) VIA CIRCONVALLAZIONE 74 - TEL. 0144 [illegible] - FAX [illegible]
Orario continuato: dal Lunedì al Venerdì 7.00/12.00 - Sabato 7.00/12.30 - Domenica 8.30/12.30

NICHELINO (TO)
VIA [illegible]
FAX 011.35.80.058
Orario continuato:
dal Lunedì al Venerdì 6.00/21.00
Sabato [illegible] - Domenica 8.30/12.00

MONCALIERI (TO)
[illegible]
FAX 0125.57.74.20
Orario continuato:
dal Lunedì [illegible]
Sabato 7.00/12.00 - Domenica [illegible]

[illegible] (TO)
[illegible]
FAX [illegible]
Orario continuato:
dal Lunedì al Venerdì 7.00/19.00
Sabato [illegible].00 - Domenica 8.30/12.00

ASTI
VIA [illegible] 137
[illegible]
tel. 0141 21.64.49
Orario continuato:
dal Lunedì al Venerdì 6.30/19.00
Sabato 6.00/12.00 - Domenica 7.30/12.00

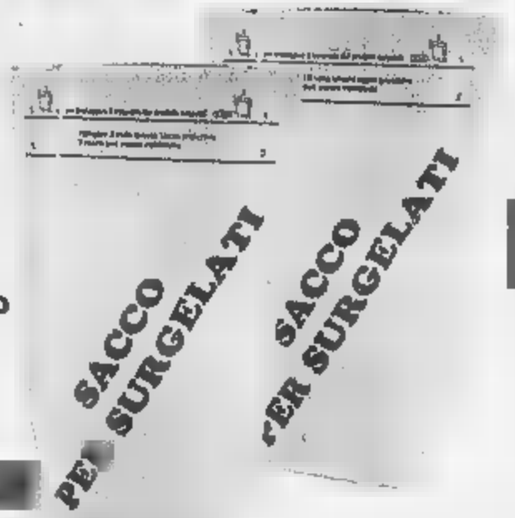

Sacco termico per surgelati
cm 66,5 x 44,5
ripiegabile
e riutilizzabile

Contenitori PER IL TRASPORTO DI Prodotti Freschi

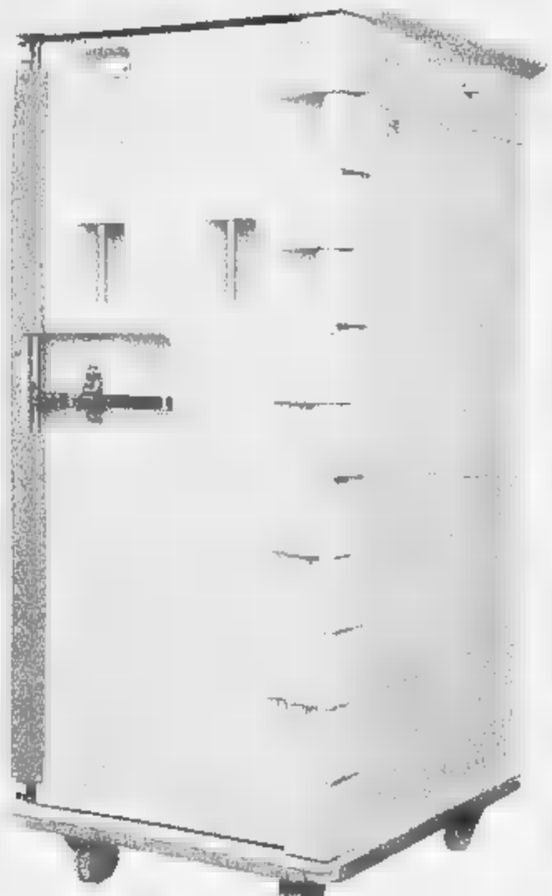

Contenitore Cargo 500 S
capacità circa litri 500
peso kg 95
cm 72 x 85 x 167,5

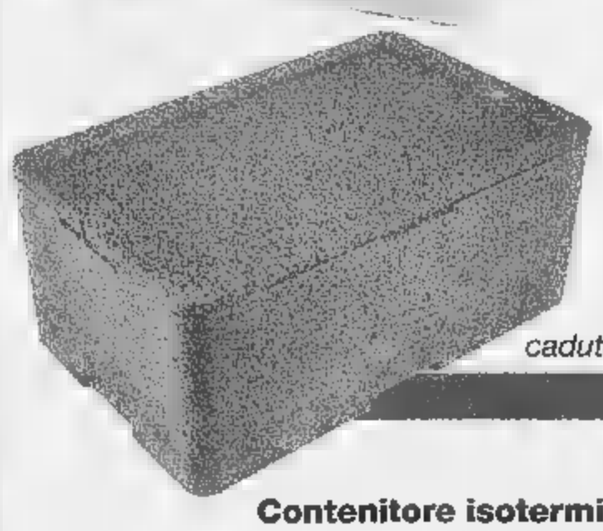

Contenitore termico in polistirene espanso
contenuto litri 40
cm 54 x 33 x 21
caduta termica 2,5°c/ora

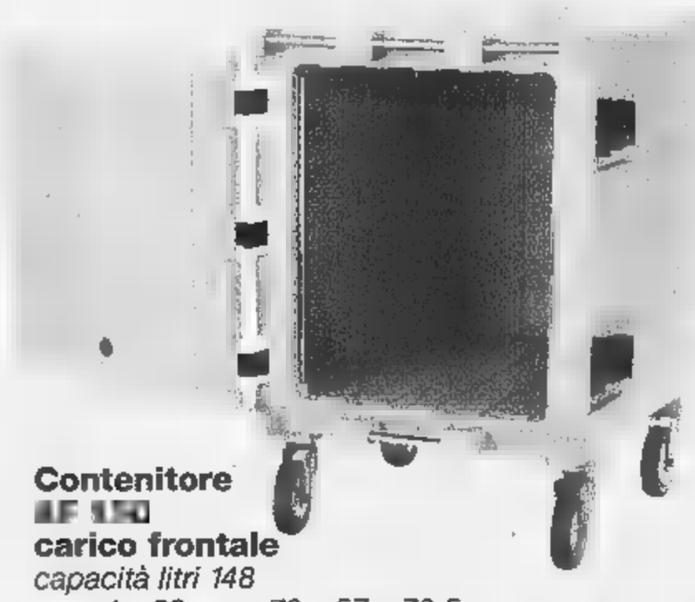

Contenitore
[illegible]
carico frontale
capacità litri 148
peso kg 23 - cm 79 x 57 x 72,5

Contenitore isotermico Maillon
certificato ATP classe "IN"
contenuto litri 68
peso kg 10,5 - cm 85 x 45 x 39
autonomia con relative
piastre eutettiche
circa 4 ore

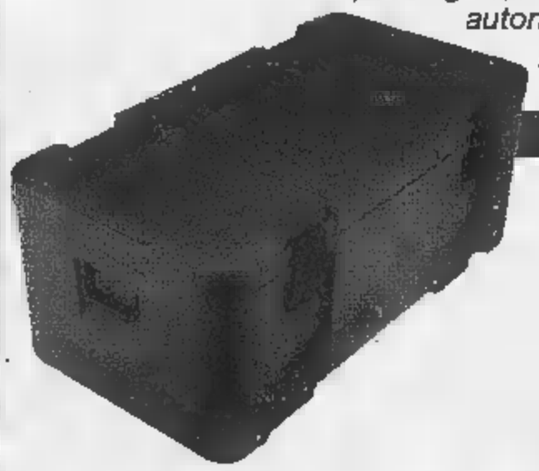

Contenitore
[illegible]
contenuto litri 38
cm 48 x 28,5 x 30,5
caduta termica 1°c/ora

Contenitore termico Marine Chest
contenuto litri 75
peso kg 6,5
cm 79 x 41 x 40
caduta termica 1°c/ora

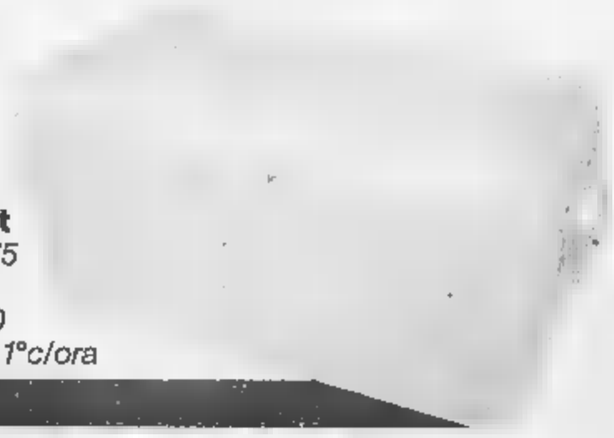

Si presenta l'amministratrice delegata della società Mondo

La manager del turismo

Primi obiettivi: marchio e segnali

CASALE. Un marchio e una segnaletica precisa che consenta di delimitare in modo preciso il territorio del Monferrato Casalese [redacted] del Valenzano. Sono i primi due obbiettivi a breve periodo che la società consortile per il turismo «Mondo» si propone, adesso che ha nominato il manager, quinto componente del consiglio di amministrazione con l'incarico [redacted] amministratore delegato.

Si chiama Marcella Bono, 36 anni, casalese di nascita, errabonda al seguito del padre bancario, milanese per la formazione professionale (con un primo abboccamento all'esperienza turistica in Val d'Aosta), vercellese per l'attuale residenza, mamma di due bambini: Niccolò [redacted] Simone, di 2 anni e 4 mesi.

A Casale, oltre alle scuole elementari, ha frequentato gli ultimi due anni del liceo classico; tra i docenti, Gianni Abbate [redacted] Dionigi Roggero. Poi, una lunga esperienza a Milano, dopo la laurea i[redacted] Giurisprudenza alla Cattolica, nel settore della comunicazione.

Marcella Bono [redacted] Giuseppe Gario, amministratore delegato e presidente della società Mondo, che si propone di promuovere il Monferrato [redacted] il Valenzano tra colline, pianura, oro e prodotti enogastronomici

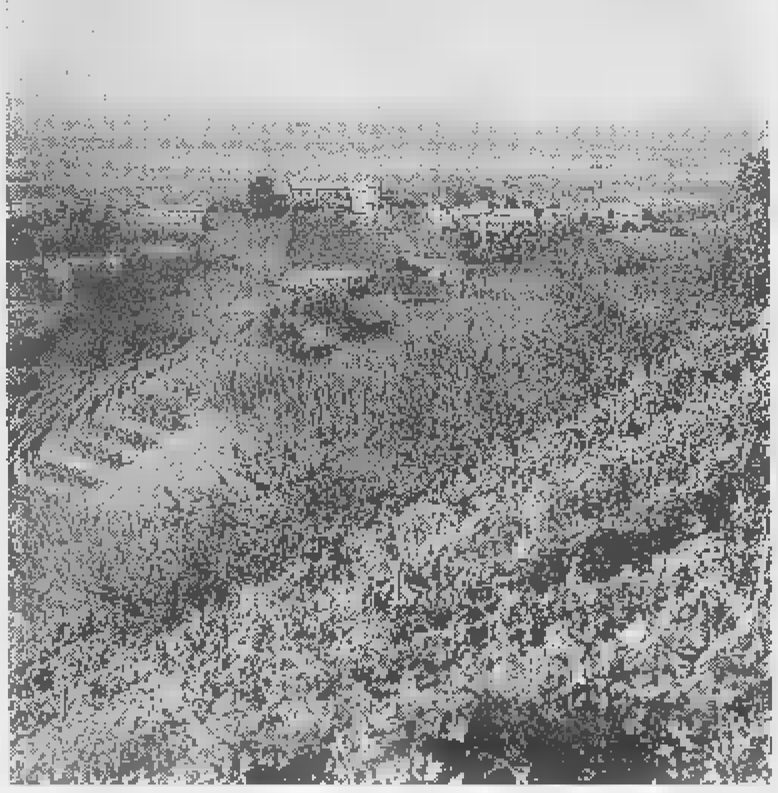

Adesso affiancherà [redacted] presidente del consiglio di amministrazione Giuseppe Gario, il vi[redacted] Paolo Fia, i consiglieri Gianluca Barbero e Marco Figazzolo. L'incarico parte dal 1° ottobre, a 60 milioni netti l'anno [redacted] cui 10 legati ai risultati.

A fine settembre sarà presentato il programma su base annuale, con riferimenti anche al triennio, [redacted] il calendario di iniziative, contenenti progetti a breve, medio e lungo termine. Tra quelli imminenti, Marcella Bono indica appunto l'individuazione di un marchio che serva a «delimitare il territorio». Un simbolo grafico c'è già, creato alcuni anni fa dallo studio Carini & Ubertis Associati, poi non utilizzato. Va solo rivisto e aggiornato. Servirà per comunicare il pacchetto Monferrato casalese-Area valenzana con le sue peculiarità che vanno dal paesaggio, alle ricchezze storico-artistiche, agli ori di Valenza, ai prodotti enogastronomici. Al marchio si abbina immediatamente la necessità di realizzare la segnaletica verso e dentro l'area del «pacchetto geografico» di cui Mondo si fa carico.

La società consortile, a capitale misto pubblico [redacted] privato, preparerà [redacted] calendario di manifestazioni che saranno poi enti, associazioni, operatori, imprenditori a realizzare.

Ma [redacted] primo compito che la manager di «Mondo» intende svolgere è quello di «imparare» nel profondo il territorio e la gente che ha il compito di promuovere e far conoscere.

E, subito dopo, puntare alla «formazione dall'interno» (ovvero di chi è sul territorio, incentivando il [redacted] di ospitalità) e all'«informazione verso l'esterno» evidenziando gli elementi di attrazione.

Silvana Mossano

Il Monferrato dei Gonzaga

Da promuovere a fiere e mostre I mantovani alla Festa del vino

CASALE. [redacted] nome dei Gonzaga per rilanciare il Monferrato in Italia e in Europa. Lo propone il Coordinamento interprogettuale nato da un accordo fra il Gal del Basso Monferrato e il Progetto Gonzaga. «Da tempo sia la nostra associazione che il Gal svolgono azioni di promozione del territorio monferrino - spiega Massimo Jaretti, presidente dell'associazione Progetto Gonzaga -. Si è pensato, grazie all'opera di coordinamento di Claudio Martinotti, di unire le forze per una azione mirata usando [redacted] cassa di risonanza il no[redacted] dei Gonzaga».

Fra le prime iniziative la presenza dal 13 al 16 agosto alla Fiera delle Grazie di Curtatone, che prevede il passaggio di oltre 200 mila visitatori. «Sarà un'ottima occasione per farci conoscere - precisa Pierangelo Daffara del Gal -. In uno stand di 10 metri avremo uno spazio per distribuire pubblicazioni promozionali e prodotti enogastronomici». E [redacted] settembre i produttori mantovani parteciperanno alla Fiera del vino e del Monferrato a Casale.

Il Coordinamento interprogettuale si propone anche [redacted] censimento dei beni gonzagheschi in Monferrato, un'elaborazione di percorsi storico-culturali, la pubblicazione di un catalogo sui beni censiti, la promozione dei vini. In collaborazione con il Politecnico di Torino e alcuni Archivi di Stato, l'organizzazione di [redacted] mostra sui castelli ducali e sulla Cittadella. Fra le proposte anche gemellaggi, rievocazioni storiche in costume, incentivazioni degli studi sui Gonzaga e ricerche sugli itinerari [redacted] caccia della nobile famiglia mantovana e sulla presenza di San Luigi Gonzaga in Monferrato.

Pierangelo Daffara, presidente Gal

Un appello agli sponsor è lanciato da Claudio Martinotti: «Oc[redacted] investire: il turismo potrà essere un'ottima fonte di guadagno per tutta la zona». [r. sa.]

In mostra a Lignano le etichette del vino

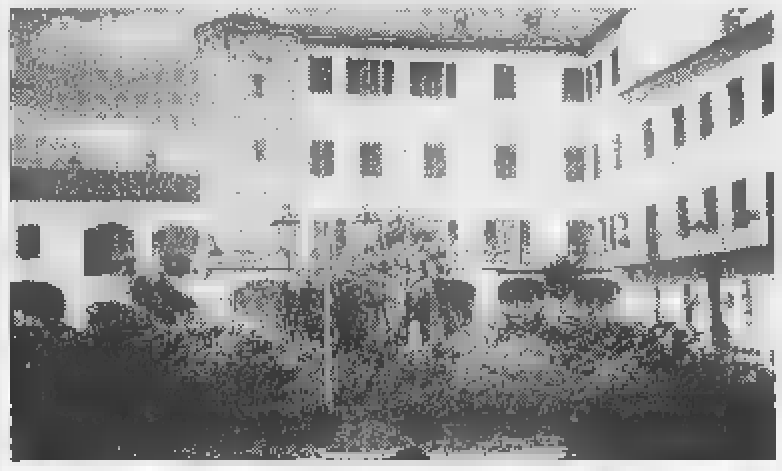

Il castello di Lignano a Frassinello. Il maniero è visitabile tutto il giorno

FRASSINELLO

CONTINUA fino al 18 ottobre l' apertura domenicale dei castelli organizzata dalle Province di Alessandria, Asti, Cuneo e dalla società consortile Langhe, Monferrato, Roero. Per le prime tre giornate di apertura si sono registrate 13 mila presenze. A differenza degli anni scorsi [redacted] è applicato il sistema delle aperture differenziate. I manieri si possono visitare singolarmente o con l'aiuto delle guide turistiche del Cegat. Nelle strutture dove si paga, [redacted] biglietto non supera le 10 mila lire. Oggi nell'Alessandrino e nell' Astigiano sono aperti i castelli di: Acqui, Paleologi; Borghetto Borbera, Torre Ratti; Cassine, Palazzo Zoppi; Conzano, Villa Vidua; Gavi, Forte; Frassinello, Legnano; Marengo; Melazzo; Montecastello; Novi; Orsara Bormida; Piovera; Pozzolo; Roccagrimalda; Tagliolo Monferrato; Trisobbio; Vignale, Palazzo Callori; Castell'Alfero; Cisterna D'Asti; Montiglio.

Il castello di Lignano apre i battenti ai visitatori per la prima volta quest'anno nella rassegna. Il maniero è dell'XII secolo. Nel 1800 ci sono state modifiche [redacted] della struttura originaria rimangono il torrione semicilindrico e la cappella di San Pietro (1360). Oggi [redacted] castello è sede di un'azienda agricola. L'apertura va dalle 10 alle 12 e dalle 15 alle 19. L'ingresso costa 10 mila lire, con visita guidata del palazzo, delle cantine, degustazione e omaggio di [redacted] bottiglia [redacted]el vino [redacted] Lignano.

Inoltre [redacted] può visitare la mostra permanente «Etichette d'autore». In programma per settembre ci sono degustazioni e corsi con somellier che prevedono l'abbinamento di prodotti gastronomici e vini. Per informazioni [redacted] prenotazioni telefonare allo: 0142.33.45.11.

Il maniero di Montecastello rimarrà aperto tutte le domeniche di luglio. Ha origini antichissime e la struttura attuale è quella del 1700. Da ammirare oltre agli imponenti torrioni ci sono terrazze, scale, ferri battuti e quadri. Di interesse è anche il pozzo situato nel cortile.

Selma Chiosso

ALESSANDRIA - P.zza Garibaldi, 30 - Tel. 0131/234685

"Il Telefonino" offre ogni servizio tecnico e commerciale per la telefonia mobile TIM. In un ambiente confortevole troverete tutta la professionalità e la competenza per soddisfare, con le soluzioni più idonee, ogni Vostra esigenza.

In Piazza Garibaldi, 30:

- sistema multimediale per la gestione delle code;
- sale attesa in ambiente climatizzato, dotate di TV;
- telefono sostitutivo di cortesia;
- vendita, assistenza, sottoscrizione contratti e manutenzione dei telefonini TIM.

COERENZA - AL

Truffati quattro commercianti, tra cui una coppia di casalesi

Caccia alle pesetas sparite

Un miliardo e mezzo in cambio di riso

CASALE. Non c'è più nessuna traccia delle pesetas spagnole equivalenti [redacted] un miliardo e [redacted] milioni in lire che tre truffatori sono riusciti a farsi consegnare da due imprenditori spagnoli e da una coppia di commercianti casalesi rifilando in cambio 20 chili di ottimo riso vercellese.

Vittime del raggiro Arnaldo Cattaneo, 60 anni, già titolare dell'omonima agenzia di distribuzione generale dei giornali in [redacted] Valentino, che negli ultimi anni (prima di essere ceduta qualche mese fa) fu gestita dalla moglie Francesca Rustioni, 55 anni, anch'ella coinvolta nella vicenda, più i fratelli spagnoli Lorenzo e Cristobal Casanovas, 51 e 44 anni, soci di Cattaneo in un'attività commerciale in Spagna, [redacted] Minorca nelle isole Baleari, dove il casalese si è trasferito.

Gli agenti della squadra investigativa del commissariato [redacted] Casale, in collaborazione con la polizi[redacted] giudiziaria e il commissariato di Ivrea, hanno perquisito la lussuosa villa di Ivrea dove Francesca Rustioni dice di aver avuto il primo contatto con la banda di truffatori, [redacted] hanno trovato solo mazzette di soldi falsi italiani. Le pesetas autentiche, consegnate dai casalesi e dagli spagnoli [redacted] Pietro e Maurizio Mauro, 41 [redacted] 33 anni, residenti rispettivamente ad Ivrea e Aosta, [redacted] a Giuseppe Pichierri, 34 anni, di Cavaglià, sono scomparse. Erano arrivate direttamente dalla Spanga quando Francesca Rustioni aveva convinto il marito [redacted] partecipare ad un affare che sembrava molto proficuo: lo scambio di soldi stranieri (le pesetas, in questo caso) con denaro italiano proveniente da fondi neri, rivalutato del 25%.

Cattaneo, accortosi poi di essere stato gabbato insieme alla moglie e ai due soci spagnoli, si è rivolto alla squadra anticrimine del commissariato [redacted] Casale che, dopo indagini durate quattro mesi, è riuscita a [redacted] scherare e denunciare i tre della banda truffaldina, i quali non hanno avuto alcuna difficoltà ad ammettere quanto loro addebitato (sono accusati di truffa e rapina). Ma ai soldi, nessun accenno. [r. sa.]

A Mombaruzzo

Domani l'addio ai coniugi uccisi da infarto

Clemente Robuffo [redacted] la moglie Pierina morti [redacted] poche [redacted] di distanza

MOMBARUZZO. Grande impressione ha destato in paese la scomparsa dei coniugi Pierina Bottero e Clemente Robuffo, morti entrambe di infarto [redacted] poche ore di distanza l'uno dall'altra.

I funerali [redacted] svolgeranno domani alle 16,30: ieri [redacted] arrivato il nullaosta dalla procura di Acqui, a cui i carabinieri della stazione di Mombaruzzo e del comando di Canelli avevano inviato i referti dei medici legali per l'autorizzazione alla sepoltura.

Secondo la ricostruzione dei fatti, ormai certa, Clemente Robuffo (71 anni pensionato), si è sentito male durante la notte tra giovedì e venerdì, mentre era nella sua stanza nella casa di via Acqui, in frazione Convento. L'uomo, forse nel tentativo di chiedere aiuto, [redacted] caduto e [redacted] è tirato addosso il televisore. Accanto al corpo è stata anche trovata una bottiglia rotta. La moglie Pierina, 65 anni, [redacted] difficoltà di deambulazione, dormiva a piano terreno e solo al mattino, chiamando il marito, si [redacted] accorta di quanto era accaduto. E' corsa in strada per chiedere aiuto, ma il [redacted] cuore non ha retto ed [redacted] caduta [redacted] terra, colpita da infarto. In un primo tempo si era pensato che Clemente Robuffo fosse stato aggredito da malviventi, ma poi gli inquirenti hanno ricostruito l[redacted] dinamica dell'incredibile vicenda. La coppia, sposata da oltre quarant'anni, lascia tre figli: Claudia (abitante in paese), Valerio (residente a Nizza) e Maria Teresa, da alcuni anni trasferita in Centro Italia. [e. ce.]

Ieri nel paese astigiano cerimonia tra carabinieri e gendarmeria

A Incisa un'altra Italia-Francia

Per commemorare la medaglia d'oro di Scapaccino

INCISA. Cerimonia suggestiva, ieri mattina, sul piazzale del municipio: l'Arma in collaborazione con la Gendarmeria dipartimentale Rhone-Alpes, ha commemorato Giovanni Battista Scapaccino, il carabiniere originario del paese, ucciso a Les Echelles, in Savoia, nel 1834, prima medaglia d'oro dell'esercito italiano.

Sono sfilati gli ospiti francesi guidati dal comandante generale del dipartimento Gérard Abiven, accompagnato dal generale Franco Romano, capo della legione Piemonte Valle d'Aosta. Numerose le autorità dai parlamentari astigiani Saracco e Voglino, al presidente della Provincia Giuseppe Goria, ai comandanti dei carabinieri di Asti (colonnello Antonio Colacicco) [redacted] Canelli (tenente Vito Petrera), ai rappresentanti dell'Arma in congedo e di tutti i reparti dell'esercito.

Gli allievi delle Medie di Incisa [redacted] hanno dato il benvenuto agli ospiti con [redacted] breve saluto in due lingue. Celebrazioni ufficiali, affidate ai due sindaci Mario Porta per Incisa [redacted] Jacques Verney di Les Echelles. Ha suonato la fanfara della scuola allievi carabinieri di Torino. Una cerimonia sentita, per ricordare il valore di Giovanni Battista Scapaccino, la cui vita è stata commemorata dallo studioso Marco Pavese, che ha raccolto in una breve ricerca, le gesta del carabiniere, morto nel 1834. [e. ce.]

La festa della mietitura

CASALE. Oggi [redacted] svolge la sesta edizione dell'iniziativa «Amson a la Madona», la tradizionale festa organizzata dal Comitato festeggiamenti della frazione [redacted] Santa Maria del Tempio in collaborazione con gli assessorati all'Agricoltura e all[redacted] Manifestazioni del Comune. Dalle 9,30, nel convento dei Templari, viene aperta l'esposizione di macchine e attrezzi agricoli d'epoca e mostra [redacted] macchinari moderni. Alle 10 e poi alle 16 sfilano per le strade trattori d'epoca e gruppi equestri. Segue il pranzo alla Polisportiva con accompagnamento musicale e la dimostrazione di aratura. Nel pomeriggio, mietitura e trebbiatura alla vecchia maniera con la coppia di buoi romagnoli che ha vinto 4 edizioni della corsa di Asigliano. C'è anche un trattore Case 1825 [redacted] proprietà dei fratelli Buzzi. [r. sa.]

In paese una giornata dedicata ai motori: anche una sfilata di Ferrari

Frugarolo ricorda Lella Lombardi

Si scopre un busto in memoria del pilota

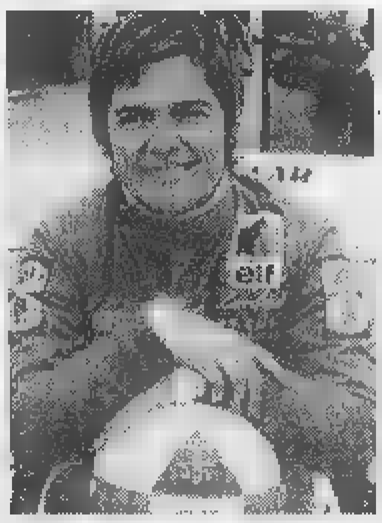
Lella Lombardi, 13 gare in Formula 1

FRUGAROLO. Viene scoperto [redacted] busto in bronzo di Lella Lombardi, questa mattina, alle 11, nel piazzale dell'area verde: un giusto omaggio che il paese vuole rendere [redacted] colei che fu la più nota pilota donna in Italia, e non solo.

Sono passati più di sei [redacted] dalla sua scomparsa, ma [redacted] ancora vivo il ricordo delle sue imprese in un mondo (quello dei motori) dove tradizionalmente alle donne [redacted] mai stato riservato molto spazio.

Lella (all'anagrafe Maria Grazia) Lombardi [redacted] nata [redacted] Frugarolo nel '41, figlia di un commerciante di salumi: seduta sulle ginocchia del papà aveva impugnato il primo volante della sua vita, quello del furgone aziendale. E di quel camioncino era diventata presto gelosissima custode.

La [redacted] prima auto era stata una Giulietta Sprint, poi seguita da un'Appia Zagato. L'agonismo non tardò [redacted] riservarle soddisfazioni. Formula 850, Formula 3, Formula 5000, con gare anche in Usa e in Australia. E poi l'approdo in Formula 1, con il debutto nel '75 a Kyalami nel Gran Premio del Sud Africa, [redacted] una March 751 Ford.

In tutto furono 13 le gare mondiali disputate dalla Lombardi, con un solo sudatissimo mezzo punto guadagnato nel Gran Premio di Spagna, ma anche tanti successi con gli sport prototipi a Monza, Le Mans e [redacted] altre piste famose. Nel suo curriculum anche un titolo italiano assoluto e quattro europei turismo con l'Alfa Romeo.

L'addio alle competizioni risale all'88, quando diventò manager di una scuderia che portava il [redacted] nome [redacted] che esiste [redacted] (la sede [redacted] a Capralba, vicino a Cremona), gestita dal suo [redacted] meccanico Bruno Remondi.

Quando correva, c'era chi l'aveva battezzata «la tigre di Torino», per la difficoltà a cercare Frugarolo sulla mappa. Ma alle [redacted] origini, Lella era sempre rimasta orgogliosamente legata, anche quando un contratto con la Williams l'aveva costretta a soggiornare un anno e mezzo a Londra, senza lasciarle neppure il tempo di una scappata nella sua «Firiarò».

La scopertura del busto della Lombardi, realizzato dallo scultore Ferruccio Pozzato (autore anche del monumento [redacted] Rattazzi in piazza Libertà, ad Alessandria) sarà preceduto da una sfilata di autostoriche, con raduno alle 10 in piazza Kennedy e nuovo giro per le vie del paese.

Nel pomeriggio, alle 15 è prevista una gimcana e, alle 17, una sfilata di Ferrari. Insomma, una giornata dedicata ai motori che Lella avrebbe sicuramente apprezzato.

Brunello Vescovi

Abrate in gara a Monza

Cerca la vittoria nel campionato di Formula Renault Elf Campus

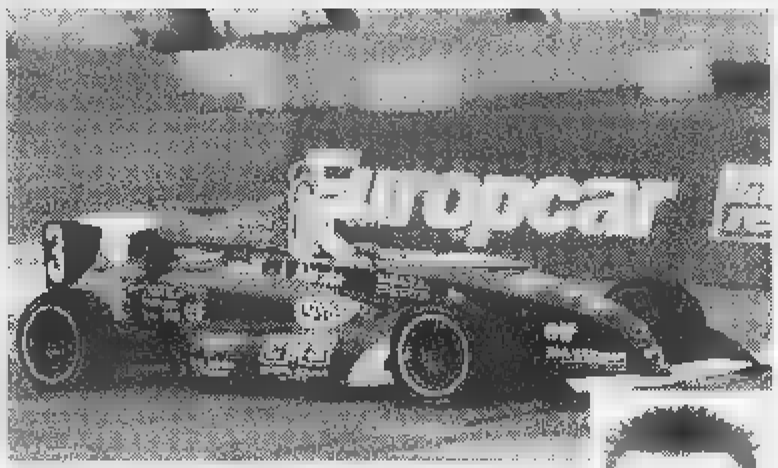

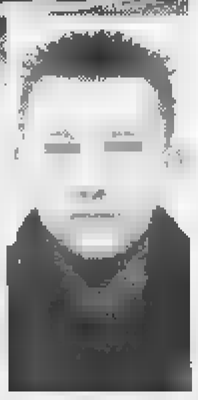
Ivan Abrate ha compiuto 17 anni a marzo [redacted] abita a Masio. Corre nel campionato italiano Formula Renault Elf Campus

ALESSANDRIA. Giornata importante per Ivan Abrate. Il giovane pilota nato ad Alessandria il 6 marzo '81 e abitante a Masio cerca oggi la vittoria nella quinta prova del campionato italiano Formula Renault Elf Campus. A Monza, Abrate sarà in pista già alle 9 e poi alle 12,10 nelle classiche due manches di qualificazione prima di gareggiare a partire dalle 15,45.

«Spero tanto - dice Ivan - di raggiungere il podio. In questi ultimi tempi ho migliorato e mi auguro [redacted] proseguire su questa strada». Il 17 maggio, a Imola, Abrate, dopo essersi aggiudicato la prima manche ha conseguito il quarto posto nella finale. Sulla competizione di oggi pesano le condizioni meteo.

«Certo - rileva Abrate - se piovesse per me sarebbe meglio. Invece il sole costituirebbe qualche difficoltà in più. Dipende anche dall'estrazione dei telai e dei motori che verrà effettuata prima della gara».

Abrate, che nei giorni scorsi ha conseguito la promozione alla quarta ragioneria all'istituto «Marconi» di Alessandria, punta a un finale di stagione [redacted] alto livello. Dopo Monza, l'appuntamento prossimo [redacted] fissato per il 19 luglio: il pilota al[redacted] sarà impegnato nella sesta prova di campionato [redacted] Misano Adriatico prima [redacted] breve sosta ad agosto per le ferie.

Abrate ha iniziato l'attività motoristica disputando qualche gara di kart nel '91. Due anni dopo, primi risultati concreti: quinto posto nel campionato italiano nella [redacted] minikart e suc[redacted] regionale. Allora piemontese bissato dodici mesi, dopo sebbene cambiando categoria, dalla [redacted] alla classe 100 junior.

Dopo un incidente occorsogli a Jesolo nella prova d'apertura del campionato italiano, sempre di kart, nel'95, e alcuni piazzamenti soddisfacenti l'anno dopo nella categoria 100 nazionale, nel '97 Ivan, a cui p[redacted] emulare Giancarlo Fisichella pur [redacted] il suo idolo [redacted] Senna, lascia il kart per le prove su Formula Arcobaleno e Junior.

L'ammissione alla Formula Renault Campus avviene, l'anno scorso, durante una gara [redacted] circuito del Motor show di Bologna. Abrate sbaraglia un lotto di [redacted] concorrenti guadagnandosi una stagione gratuita [redacted] questa categoria. [r. g.]

In autunno, ieri chiusa la stagione

Una corsa Tris al «Romanengo»

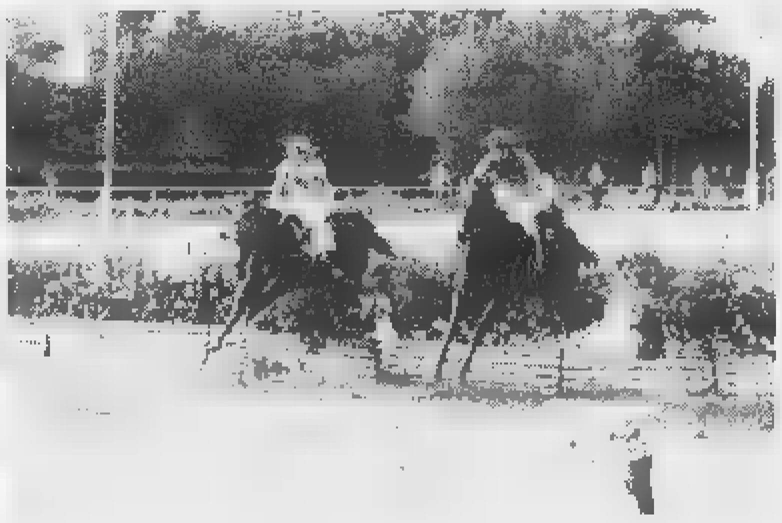
Ieri all'ippodromo «Romanengo» di Novi Ligure si è chiusa la stagione estiva

NOVI. Trionfo di Up Down nel «Premio Unire» [redacted] galoppo, la gara più attesa della [redacted] riunione estiva all'ippodromo «Romanengo» di Novi. La femmina saura di cinque anni (con fantino l'inossidabile Philippe Blossier) ha dominato la corsa dal primo all'ultimo metro, staccando nettamente il secondo classificato Thailandese, montato da Mauro Bresolin.

La giornata di ieri ha fatto purtroppo registrare anche un incidente. Ne è rimasto vittima [redacted] inserviente dell'impianto sportivo, che è caduto dalla sommità di una delle «gabbie» utilizzate per le prove ad ostacoli e ha battuto la testa a terra. E' stato trasportato in ospedale per trauma cranico: i medici l'[redacted] tenuto in osservazione.

Tornando alle gare, è stato avvincente anche il «Premio Sisal Totip», una steeple-cross discendente per cavalli di quattro anni. Si è imposto Love Charme, fantino Stucchi, davanti a Ho Wel, che aveva in sella Falcone. Tra le competizioni su percorso piano, Munir (montato da Foglia) ha vinto agevolmente [redacted] «Premio ippodromo Bettole», per purosangue arabi, sulla distanza di 1400 metri. Secondo posto per Dagon, con fantino Grignani. Mauro Bresolin [redacted] è preso la rivincita [redacted] Blossier portando al successo Kemp nel «Premio Panorama di Novi», per cavalli di tre anni. La piazza d'onore è andata [redacted] Bohemia, fantino Coden.

Infine, Image l'ha spuntata nel «Gran Prix Antonino Bartalotta»: sui 2200 metri dell'anello in terra battuta, il cavallo baio di 4 anni, appartenente alla scuderia «Razza Valtanaro», ha preceduto Play Fair in un appassionante testa a testa.

Con la prove [redacted] ieri, seguite da un folto pubblico di scommettitori, si è chiusa la stagione estiva al «Romanengo». Le corse riprenderanno il 12 settembre: per la sessione autunnale, [redacted] in programma anche una corsa Tris. [m. d.]

SPORT FLASH

Tennis Over 45

Al Casso di risparmio [redacted]li ottavi di finale

Oggi alle 10 il Circolo Cral (Mantelli, Quarenghi, Destefani e Zanutto) ospita per gli ottavi di finale degli italiani Over 45 il Circolo tennis Pontelungo Bologna. [r. g.]

Atletica leggera

Allievi, Del Nevo favorito nei 110 ostacoli

Marco Del Nevo (Atletica Alessandria) partecipa oggi a Biella al campionato italiano Allievi di prove multiple. E' il favorito nei 110 ostacoli. [r. g.]

Bocce cat. [redacted]

[redacted] Morano si conclude la Coppa Italia [redacted] terne

Si conclude oggi a Morano la Coppa Italia, categoria D a ter[redacted] di bocce. In gara due formazioni casalesi: la Moranese Verardi e la Giarolese. [r. g.]

Golf

Al Margara di Fubine la Coppa Lions di Milano

Il club Margara di Fubine ospita oggi la «Coppa Lions Club Milano» di golf. Al circolo La Serra di Valenza, c'è la «Coppa Gold Travel», a Villa Carolina di Capriata si gareggia per il «Trofeo Anffas», mentre al Riasco di Tassarolo [redacted] palio la «Coppa Gadani». [m. d.]

Calcetto

Gli Sportivi vincono il triangolare di Casale

La selezione degli Sportivi con Cappa e Greppi in panchina ha vinto il triangolare di calcetto in occasione dell'inaugurazione del nuovo impianto realizzato allo Sporting club, in via Negri a Casale. Ogliaro, Guaschino e compagni hanno battuto per 8 a 4 gli Amministratori di Palazzo San Giorgio e per 5 a 4 i Dipendenti comunali. Pareggio per 5 a [redacted] invece fra Amministratori e Dipendenti guidata da mister Perotti. [r. sa.]

[redacted]

Riprende il campionato, in serie B la Capriatese va a Seriate

Punti facili per il Castelferro

In trasferta contro l'ultima in classifica

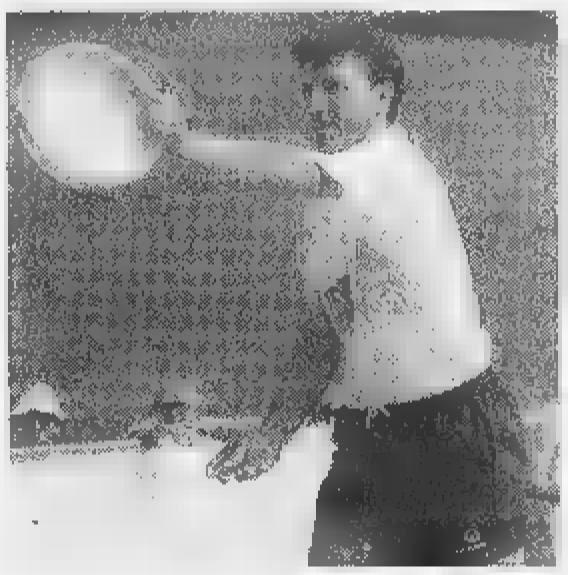
Riccardo Dellavalle. Nel primo confronto col Castelferro, gli avversari di oggi riuscirono a collezionare soltanto quattro giochi

CASTELFERRO. Archiviata [redacted] parentesi internazionale (a diffe[redacted] di quanto è accaduto nel calcio ha dimostrato la netta superiorità del tamburello italiano nei confronti della Francia), oggi riprendono i campionati. Per la serie A 1, il turno, 2° di ritorno, presenta un programma di incontri che non fanno prevedere sorprese. Saranno invece le quattro giornate successive, che porteranno all'altra sospensione del campionato (dal [redacted] al 23 agosto, Coppa Italia e Supercoppa), a dare risposte anche se non definitive certamente indicative agli interrogativi che pone questo campionato, destinato ad [redacted] finale infuocato.

Il calendario, dal 12 luglio al 2 agosto, prevede ben [redacted] scontri diretti fra le cinque squadre che in 6 punti occupano la prima parte del[redacted] graduatoria: Medole 22, Castelferro [redacted] Bardolino 20, Castellaro 19 e Cavrianese 17.

La classifica è divisa in due netti tronconi e il distacco da uno all'altro oggi è destinato ad [redacted] ult[redacted]ente. E questo per il programma che vede tutte le squadre del gruppo di testa opposte a quelle in coda. E i campioni d'Italia del Castelferro-Grafopalst alle 16 ospitano il fanalino [redacted] coda del Bassa di Cerreto Guidi, che [redacted] dodici incontri ha ottenuto solo un risultato positivo contro il San Paolo d'Argon, la squadra bergamasca capeggiata da Beppe Bonanate.

Ripescato in serie A1, la formazione toscana, con Manzi, Rosetti, Falorni, Buzzi e Marcucci, ha evidenziato notevoli limiti, anche nel primo confronto con i «tricolori», quando riuscì a collezionare solo [redacted] giochi, [redacted] rappresenta certo neppure oggi [redacted] serio ostacolo per Riccardo Dellavalle e soci.

Anche la capolista Medole e [redacted] Castellaro giocano in casa, rispettivamente contro Borgosatollo e Filago, mentre Bardolino e Cavrianese, sono impegnate in trasferta. I veronesi a Castiglione [redacted] Stiviere e i mantovani a San Paolo d'Argon. Unico confronto degno di nota è quello fra Tuenno e Solferino: i trentini cercheranno di sorpassare gli avversari che in classifica capeggiano il gruppo degli inseguitori, [redacted] un solo punto di vantaggio. [r. bo.]

[redacted]

Oggi a Stazzano

[redacted]

STAZZANO. Si conclude nella tarda matinata di oggi il quadrangolare internazionale, sezione volo, riservato alla categoria Ragazzi. La competizione, organizzata dalla società bocciofila Stazzanese sui campi di piazza Risorgimento, presenta al via le nazionali [redacted] Italia, Francia, Croazia e Slovenia.

La rappresentativa azzurra è composta dai friulani Cumero e Ziraldo oltre che da Bertola del Moretta Cuneo, Porello di Castiglione Torinese e dal ligure Traverso. Gli incontri si dispu[redacted] secondo la formula all'italiana con partite di sola andata. Ogni confronto prevede l'effettuazione di cinque prove: coppia, individuale, punto tiro alternato, tiro di precisione e tiro progressivo in navetta.

Ieri pomeriggio, durante una pausa della rassegna, è avvenuta la presentazione ufficiale delle quattro formazioni in gara. [r. g.]

[redacted]

A Paderna oggi corrono invece gli Amatori

«Gran Premio di Alzano» per gli atleti più giovani

Ancora gare ciclistiche in provincia

ALZANO SCRIVIA. Test importante per le speranze del ciclismo interregionale che oggi [redacted] cimentano nel «Gran Premio Comune di Alzano», organizzato dal gruppo sportivo «Bassa Valle Scrivia» sulle strade che ospitano le corse per i corridori Elite e Under 23. L'obiettivo è di istituire nell'Alessandrino (forse già dal '99) una kermesse parallela a quella riservata ai dilettanti e il primo esperimento è sul circuito alzanese che è quasi interamente pianeggiante. La gara per Giovanissimi è stata organizzata in collaborazione [redacted] la società «Pietro Fossati» di Novi. Il ritrovo [redacted] per le 13, mentre il via sarà alle [redacted].

Il primo weekend di luglio propone poi le classiche corse per Amatori, allestite dall'Udace. Ieri, si è gareggiato a Capriata d'Orba, [redacted] c'è una fatica supplementare per gli stradisti (categoria Junior, Cadetti, Senior, Veterani, Gentleman e Supergentleman), impegnati [redacted] Paderna nella gara promossa dalla Pro loco.

Gli appassionati di mountain -bike si sfidano invece [redacted] Montrotondo di Gavi. [m. d.]

il telefonino
TIM

ALESS[redacted] - [redacted] Garibaldi, [redacted] - Tel. 0131/234685

"Il Telefonino" offre ogni servizio tecnico [redacted] commerciale per la telefonia mobile TIM. In un ambiente confortevole troverete tutta la professionalità e la competenza per soddisfare, con le soluzioni più idonee, ogni Vostra esigenza.

In Piazza Garibaldi, 30:
• sistema multimediale per la gestione delle code;
• sale attesa in ambiente climatizzato, dotate di TV;
• telefono sostitutivo di cortesia;
• vendita, assistenza, sottoscrizione contratti e manutenzione dei telefonini TIM.

CORENZA - AL

IL CIBO
CAMBIA.

L'ECONOMIA CAMBIA. LA LINGUA CAMBIA.

PER FORTUNA, ALMENO IL NUMERO DI TELEFONO

RIMANE LO STESSO.

IRIDIUM

calling planet earth

Nell'ultima aggressione una donna è stata rapinata tra l'indifferenza dei passanti

Trascinata sull'asfalto per 10 metri

E' allarme scippi, sei vittime ogni giorno

[redacted] L'hanno trascinata sull'asfalto per dieci metri. E' rimasta aggrappata alla borsa nell'estremo tentativo di difenderla dagli scippatori chiusi nell'auto che stava fuggendo. L'hanno trascinata [redacted] pietà, mentre lei urlava e [redacted] aiuto dalla gente che osservava la scena, indifferente.

E' accaduto l'altra mattina in pieno centro [redacted] Rivarolo. Giulia[redacted] Bruno, 34 anni, alla fine si è arresa. Ha mollato la borsa e si è lasciata cadere sull'asfalto, stre[redacted] e ferita. [redacted] una volta nessuno l'ha soccorsa. In lacrime, sanguinante, si è rialzata da sola. E si è messa gridare ai banditi e alla gente che continuava a guardare le vetrine. Poi, da sola, è andata dai carabinieri. Dice: «Che altro dovevo fare? Dalla ca[redacted] hanno poi chiamato un'ambulanza che mi ha portata in ospedale. Per carità, le ferite non sono gravi, ma è la rabbia che senti dentro quella che che ti fa più male...». Rabbia per uno scippo che ai ladri frutterà pochi soldi e a lei tanti grattacapi: le hanno rubato 50 mila lire in contanti, un telefonino da rivendere a qualche ricettatore e [redacted] documenti. [redacted] rabbia per l'indifferen[redacted] della gente. «Quando mi sono rialzata tutti hanno visto com'ero conciata, ma nessuno ha mosso un dito. Non c'è stato uno che si sia avvicinato e mi abbia teso la mano». Degli scippatori, ovviamente, non ci [redacted] tracce. «Uno indossava una camicia bianca e un paio di occhiali da sole. Non ricordo altro; è stata questione di istanti». Eppure i banditi potevano essere intercettati dalle pattuglie di carabinieri che c'erano in zona. «Sarebbe bastato - ripete Giuliana Bruno - che qualcuno con [redacted] telefoni[redacted] avesse avvisato il 113. Bastava poco. A me era sufficiente un po' di solidarietà».

Ma la storia di Giuliana Bruno è solo una delle tante storie di microcriminalità che colpiscono nella maggioranza dei casi donne sole e anziani. Una storia piccola, come quella di Clorinda Zandonà, la nonnina di [redacted] anni, aggredita l'altra mattina a Porta Palazzo da un uomo che tentava di rubarle la borsetta. Anche lei aveva resistito e anche lei era finita in ospedale. «Una rapina vigli[redacted] hanno detto i vigili urbani mentre arrestavano l'autore: [redacted] marocchino di 19 anni.

Ma quanti sono gli scippi così, vigliacchi e violenti. Le statistiche dicono che ogni anno in Italia ci sono 37 mila scippi e 125 mila borseggi denunciati alle forze dell'ordine. A Torino, nell'ultimo anno, gli scippi segnalati sono 2337: 6 al giorno. Un numero che ha fatto finire la città della Mole al 4° posto nella classifica delle città [redacted] rischio per questo genere di reati, subito dopo Napoli, Roma [redacted] Milano.

Non si scherza neanche sui borseggi. Le zone più a rischio? I mercati e gli autobus. «Adesso sono i romeni a farla da padroni [redacted] questo settore» spiegano i vigili urbani che parlano di almeno una trentina di borseggiatori nati [redacted] Bucarest o Galati, fermati negli ultimi mesi. L'altro giorno ne hanno bloccati tre, tutti denunciati a piede libero. [redacted] primi sono stati fermati [redacted] mercato di corso Racconigi. Avevano già sfilato il portafoglio dalla borsa di un pensionata, ma un ambulante se n'è accorto [redacted] ha dato l'allarme. La pattuglia della polizia municipale li ha fermati quasi subito. La ragazza era minorenne, il fidanzato, Bebe Costinel Draghia, 21 anni, [redacted] già stato denunciato altre volte. Il [redacted]condo borseggio al mercato di piazza Martini. Stavolta la vitti[redacted] era una pensionata. Georghe Rodiescu, 28 anni, [redacted] borseggiatore, è stato arrestato grazie [redacted] un accorgimento adottato dalla pensionata: aveva legato il portafoglio alla borsa con una catenella. La polizia municipale lo ha fermato, denunciato [redacted] rilasciato. I vigili scoraggiati: «Magari tra qualcono giorno sarà di nuovo fermato. E ci fornirà una nuova identità...».

Giampiero Maggio

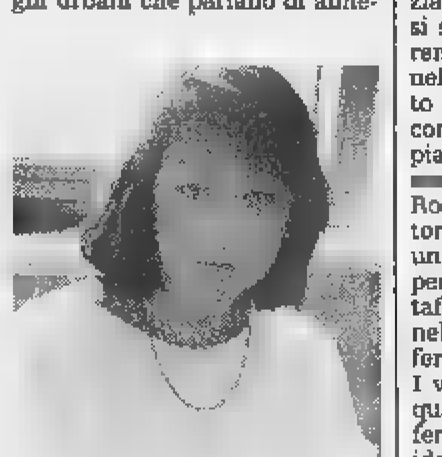

Clorinda Zandonà e, foto piccola, Giuliana Bruno vittime di scippi

«Mi sono rialzata ed ero tutta pesta Non c'è stato nessuno che mi abbia teso la mano»

Il boom dei borseggi Siamo al quarto posto nella classifica dell'insicurezza

IL CASO

[redacted]

Il peperoncino, [redacted]

Spray-urticanti, arriva l'ok del ministero

[redacted]

Sembrano penne stilografiche o a sfera ma «sparano»

Ora è possibile la libera vendita Prima erano considerate armi

UNA volta si usava solo in cucina per insaporire e preparare i cibi. Oggi [redacted] anche un'arma di difesa. Stiamo parlando del peperoncino. Sparato negli occhi di uno scippatore o di un molestatore è un modo più che sicuro per metterlo in fuga. Vietato in Italia fino a qualche mese fa, [redacted] commercio di questi prodotti «da borsetta» per la difesa personale adesso è possibile anche in Italia. E il primo, e per il momento l'unico, ritrovato ad arrivare sulle scansie dei negozi è questo, che spara [redacted] di peperoncino: capsicum. Il ministero dell'Interno ha, infatti, autorizzato la «libera vendita» di questi strumenti, non più considerati arma.

Gli «spara-peperoncino» da difesa si comperano in armeria, ma sono prodotti da una ditta di Taipei, la Spring Time, [redacted] commercializzati in Italia dalla Elle Enne [redacted] Milano. Hanno tre forme molto comuni: portachiavi (un cilindro nero lungo qualche centimetro), penna a sfera e penna stilografica. Costano un po' cari. Sessantamila, circa, il portachiavi, [redacted] e 115 le penne. «Ma la stilografica ha anche finiture in oro 18 karati» dice Fabrizio Majerna, il titolare dell'omonima armeria in piazza XVIII dicembre, [redacted] delle poche in città dove si possono compe[redacted] E in più le penne scrivono e sono ricaricabili. Lo spruzzatore è sul retro. Basta togliere il cappuccio e pigiare sul pulsante centrando la faccia [redacted] possibilmente gli occhi del malintenzionato. Il risultato è garantito. Il peperoncino causa un'irritazio[redacted] terribile, gli occhi si gonfiano e si arrossano. Non c'è pericolo di fargli del male seriamente: nel giro [redacted] mezz'ora, e lavandosi abbondantemente con acqua, il bruciore sparisce. Ma resta il colorante: una sostanza che, mischiata al peperoncino, dovrebbe lasciare un leggero alone sulla pelle. Colore visibile alla lampada di Wood. Insomma lo scippatore può anche fuggire ma se la polizia lo pesca qualche ora dopo, [redacted] lui nega ogni cosa, basta una lampada puntata in faccia [redacted] si saprà se mente.

Il «peperoncino da difesa», seppur poco conosciuto, sta già spopolando. «Ne abbiamo già venduti 500 pezzi - dice ancora Fabrizio Majerna -; ma il mercato [redacted] destinato a crescere». Sempre [redacted] solo per il peperoncino, però. Perché le bombolette che nebulizzano gas lacrimogeno (in libera vendita in Francia, ma non solo) da noi sono vietatissime: sono considerate armi, si rischia una denuncia. E [redacted] vietati anche gli «Stunt Gun»: attrezzi [redacted] forma di pistole di plastica o di torce che, munite di elettrodi in punta, sparano [redacted] malintenzionati scariche di diverse centinaia di volt. Vietati anche i congegni elettronici grandi poco più di un pacchetto di sigarette, da mettere in borsetta [redacted] fare una brutta sorpresa ai borseggiatori: toccandoli [redacted] riceve una scarica sufficiente a far desistere qualunque malintenzionato.

E allora avanti con il peperoncino spray, da spruzzare sul viso per essere sicuri di ottenere l'effetto voluto. I serbatoi dei tre attrezzi contengono essenza per quattro o cinque spruzzate. Se si esauriscono più in fretta basta avere con sé la ricarica (funziona come le bombolette di gas per gli accendini) e le armi torneranno perfettamente funzionanti.

Un consiglio: caricatele all'aria aperta. Se lo fate al chiuso rischiate di rendere l'aria irrespirabile. [l. pol.]

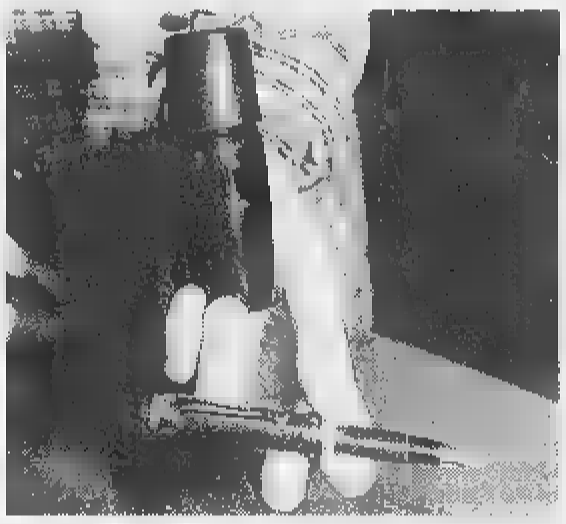

Una stilografica che nasconde il meccanismo spray per spruzzare l'essenza di peperoncino sul volto dell'aggressore [redacted] la bomboletta per la ricarica Fino [redacted] pochi mesi fa oggetti come questi erano considerati armi

[redacted]

IN BREVE

PIEMONTE LIGURIA VALLE D'AOSTA

Inchiesta su [redacted] [redacted] scoprire [redacted] assassini

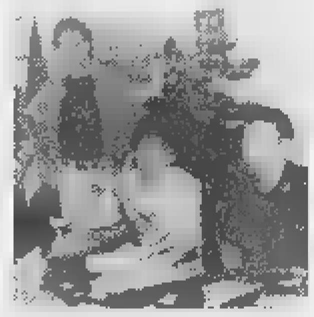

NOVARA. L'inchiesta della magistratura novarese su un traffico internazionale di auto rubate ha portato all'arresto di due persone per l'omicidio, avvenuto l'8 [redacted] scorso, di Danilo Salarini, il benzinaio di Lonate Pozzolo nel Varesotto. Erano circa le 12,30 quando l'uomo venne avvicinato da due rapinatori che gli intimarono di consegnare l'incasso. Al suo rifiuto uno dei banditi lo freddò [redacted] un colpo di pistola. Del delitto sono ora accusati Eugenio Padovani, 54 anni, di Rho (Milano) [redacted] Giuseppe Scalvini, 46 anni, di Crescentino (Vercelli). L'arresto di Scalvini, scattato quattro giorni fa, è l'ultimo di una serie [redacted]eguita nell'ambito delle indagini della Polstrada [redacted] Novara su una vasta organizzazione che rubava auto di grossa cilindrata destinate alla Bielorussia.

Alessandria, [redacted] contro [redacted]

ALESSANDRIA. Primo servizio coordinato straordinario ad Alessandria per combattere la microcriminalità, come concordato nella riunione dei giorni scorsi del Comitato per l'ordine e la sicurez[redacted] al quale ha partecipato anche il sindaco Francesca Calvo. Dalle 19 a mezzanotte dell'altra sera pattuglie [redacted] polizia, carabinieri e Guardia di Finanza, in collaborazione con gli uomini della polizia municipale, hanno effettuato servizi nei giardini pubblici.

[redacted] vino [redacted] male? Interviene [redacted]

[redacted] presidente della Camera dei deputati, Luciano Violante, in una risposta al sindaco di Asti, Luigi Florio, che lo aveva interpellato sulla contestata proposta di legge che intenderebbe apporre su ogni bottiglia la scritta «nuoce alla salute», afferma di aver valutato [redacted] osservazioni di Florio e di averle trasmesse all'on. Alfonso Pecoraro Scanio, presidente della Commissione Agricoltura, affinché venga sottoposta all'attenzione dei deputati che [redacted] fanno parte.

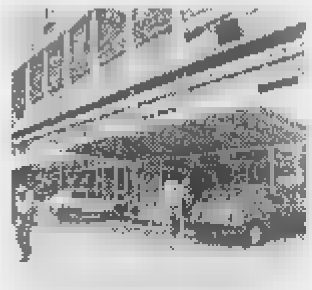

Pi[redacted] dei piccioni [redacted] Sant'Andrea

VERCELLI. I pidocchi dei piccioni hanno invaso le corsie del «Sant'Andrea». Se ne sono accorti i medici perché molti degenti presentavano piccole punture su tutto il corpo e un'intensa sensazione di prurito. Così sono stati chiamati i dermatologi che hanno subito diagnosticato le classiche punture dei pidocchi dei piccioni. I degenti non corrono alcun pericolo [redacted] è evidente il disturbo aggiuntivo che [redacted] prurito può arrecare ai malati ricoverati in un ospedale. E' molto probabile che l'Asl ricorrerà, nei prossimi giorni, ad una drastica opera di disinfestazione. Il problema dei pidocchi dei piccioni è stato segnalato in tutta la citt[redacted]: molti i vercellesi che si stanno lamentando per questo tipo di punture e per i punti rossi che compaiono sul corpo provocando appunto un forte prurito.

Savona, [redacted] vietato «Rendetelo sicuro»

SAVONA. Bacigalupo inagibile. Ancora una volta la Commissione di vigilanza ha notificato al Comune il divieto di utilizzare lo stadio a meno che non vengano realizzati i lavori di ristrutturazione richiesti [redacted] da un decennio. L'ultima prescrizione è resa ancora più severa in seguito ad un sopralluogo effettuato dai vigili del fuoco [redacted] ordine della procura della Repubblica presso la pretura.

Alla Coop Liguria [redacted] estivi

GENOVA. Aperture anticipate, chiusure posticipate, orari continuati e aperture domenicali: sono le novità per l'estate della Coop Liguria per chi resta [redacted] città [redacted] per chi ha scelto le riviere liguri per le vacanze. A Genova, alla Coop Negro si potrà acquistare fino alle 22 mentre negli Ipercoop di Savona e Sar[redacted] e alla Coop di Albenga si chiuderà alle 21. Dal 5 luglio al 30 agosto, saranno 16 le Coop in Liguria aperte la domenica.

[redacted] busto per ricordare [redacted] pilota [redacted] Lombardi

FRUGAROLO. Un busto in bronzo di Lella Lombardi (nella foto), la più famosa pilota donna italiana - stroncata da un tumore, nel '92 -, viene scoperto questa mattina alle 11 a Frugarolo, nell'Alessandrino, il suo paese d'origine. Lella (Maria Grazia, per l'anagrafe) Lombardi era nata nel '41: la grande passione per l'automobilismo l'aveva portata a farsi strada [redacted] un mondo tradizionalmente vietato alle donne. Nel '75 l'esordio in Formula 1, a Kyalami: in tutto disputò 13 gare mondiali, raccogliendo anche mezzo punto in Spagna. Poi, altre soddisfazioni con le ruote coperte: un titolo italiano assoluto, quattro europei turismo.

Il programma della giornata a Frugarolo prevede anche una sfilata di auto storiche in mattinata e un raduno di Ferrari, nel pomeriggio.

LA STAMPA ABBONAMENTO

ABBONARSI CONVIENE

(scegliete il tipo di abbonamento su misura per voi)

- 1.000 lire/ copia con l'abbonamento postale o in edicola
- 1.200 lire/ copia con il giornale a casa entro le 7,30 (valido solo a Torino città)

ABBONARSI E' FACILE: BASTA TELEFONARE

al numero

011 6568334/ 335

comunicando: cognome, [redacted] indirizzo, telefono, codice postale: vi verranno fornite tutte le informazioni necessarie, e potrete scegliere la forma [redacted] pagamento su misura per voi.

Riceverete la prima copia de La Stampa nel giro di 48 ore. Non inviate denaro: vi verrà detto come e dove pagare.

L'ufficio abbonamenti è a vostra disposizione al numero 011 6568334/ 335 - fax [redacted]

Orario: Lun. - Ven. 9-12,30; 15-18

Informazioni su Internet www.lastampa.it/abbonamenti

SAPER SPENDERE

Le olive, dall'albero al vaso in salamoia

«VORREI mettere le olive in salamoia - scrive Sandrino M. di Torino, un giovane che avrà «l'occasione di raccoglierle direttamente dall'albero» - sia chiaro mi farò aiutare da mia madre più pratica [redacted] me ai fornelli anche [redacted] io incomincio ad [redacted] bravo, il guaio è che neanche lei conosce il metodo. Chi ci aiuta?».

Il professore [redacted] chef Mario Sobbia dell'Istituto Alberghiero Colombatto di Torino, che ha pubblicato un libro «Frutta [redacted] verdura sotto vetro», Logos Edizioni. Ecco il [redacted] consiglio e qualche altra ricetta.

Olive in salamoia. Mettere tre chili di olive sane [redacted] non troppo mature in acqua fredda e lasciarle per alcuni giorni provvedendo a cambiare più volte l'acqua: così perderanno il loro sapore amaro. Scolare [redacted] fare asciugare bene su un telo. Fare bollire tre litri di acqua con 300 g di sale, qualche foglia di alloro, alcuni grani di [redacted] cucchiaino di semi di finocchio. Mettere le olive nei barattoli [redacted] coprirle con [redacted] salamoia, chiudere subito ermeticamente e conservarle in luogo fresco. Al momento di utilizzarle [redacted] quare in acq[redacted] fredda [redacted] condire con un po' di olio d'oliva.

Olive in salsa. Snocciolare 400 g di olive verdi già in salamoia; [redacted] 50 g di capperi [redacted] sale e una manciatina di prezzemolo, asciugare bene, poi tritare con 150 g [redacted] pinoli, 100 g di peperoni rossi sott'olio [redacted] in agrodolce, [redacted] filetti di acciuga sott'olio ben puliti. A piacere uno spicchio d'aglio tritato. Mettere il trito in un recipiente, aggiungere sale, pepe, un bicchiere di aceto e due d'olio d'oliva e amalgamare con cura. Versare la salsa in vasi di vetro, ricoprire [redacted] un dito d'olio e chiudere ermeticamente.

Olive nere alla greca. Fare sciogliere 20 g di [redacted] in un litro di acqua e immergervi [redacted] chilo di olive nere a polpa dura. La[redacted] così per tre giorni, poi eliminare la salamoia, prepararne un'altra con stessa quantità di acqua e sale e lasciare di nuovo le olive [redacted] bagno per altri tre giorni. Infine, eliminare la salamoia prepararne una con un litro di acqua e 90 g di sale e lasciare le olive a bagno per 30 giorni, sostituendo la salamoia [redacted] diventa torbida. In ultimo: preparare un'altra salamoia con 100 g di sale e un litro di acqua, mettere le olive con il liquido nei vasi e lasciarle fino al momento di consumare.

Olive sott'olio alla ghiottona. Occorrono [redacted] chilo di olive verdi già in salamoia [redacted] snocciolate, 100 g di acciughe sotto sale, pulite [redacted] lavate in aceto, 100 g [redacted] peperoncini piccanti puliti, 60 [redacted] di capperi sott'aceto ben asciutti, 110 g di tonno sott'olio scolato, qualche [redacted] alloro, uno o due spicchi d'aglio a piacere. Tritare grossolanamente tutti gli ingredienti elencati, tranne le olive. Disporre in vasi alternando un po' di olive [redacted] uno strato [redacted] trito. Coprire [redacted] olio fino al completo assorbimento. Chiudere.

Pasta [redacted] olive. Tritare molto fini [redacted] passare al frullatore 700 g di olive nere in salamoia già snocciolate, 200 g di acciughe sotto sale, diliscate e lavate, 200 g di capperi sott'aceto. Mettere il composto in una terrina, montarlo [redacted] un cucchiaio di legno versando molto lentamente 450 g di olio d'oliva. Alla fine aggiungere il succo di due limoni e due cucchiai di Brandy, mescolando con delicatezza; versare la pasta nei vasetti di vetro e ricoprire la superficie con [redacted] velo d'olio.

★Rosetta vuole cimentarsi nella preparazione casalinga del succo [redacted] albicocche, ma ha timore di sbagliare e [redacted] non riuscire a conservarlo: «Ho un albero - scrive - che sta dando un ottimo raccolto». Ecco il consiglio del professor Mario Sobbia. **Succo di albicocche.** Lavare un chilo di albicocche mature, snocciolare [redacted] tagliare a tocchetti; passare in centrifuga, poi aggiungere 20 [redacted] di zucchero, farlo sciogliere e versare in bottigliette di vetro ben pulite e asciutte, chiudere ermeticamente. Per assicurarsi la conservazione del succo, sterilizzare le bottiglie lasciandole bollire per 20 minuti e poi facendole raffreddare nella stessa acqua. Asciugarle e conservare in luogo secco [redacted] asciutto.

Simonetta

Patty [redacted] Biell[redacted] solo fra [redacted] giorni

BIELLA. Slitta di nove giorni il concerto di Patty Pravo: in programma venerdì 17, in piazza De Agostini, si farà domenica 26. Motivo: la bionda cantante sta girando un video, e non riuscirà a finirlo prima della data biellese, che doveva aprire la sua tournée estiva. L'organizzatore, Gianfranco Berto, giura che le prevendite stanno andando bene: «Fin troppo: l'uni[redacted] causa del rinvio sono gli impegni [redacted] lavoro [redacted] Patty Pravo».

Battaglia [redacted] fiori [redacted] undici carri

VENTIMIGLIA. Alle 14,30 si alza il sipario sulla 37ª edizione della Battaglia di fiori. Undici carri in fiore raffiguranti la musica degli Anni Sessanta sfileranno per le strade del centro. Poi carristi e pubblico daranno vita alla «battaglia» lanciandosi i fiori. Madrina sarà Kay Rush. E' prevista l'elezione di Miss Battaglia di Fiori. La sera, in piazza del Comune, [redacted] terrà un [redacted] con una decina di «big» degli Anni Sessanta.

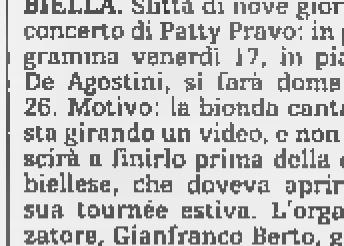

Dal Four 'Bones al [redacted]ki [redacted] Paradiso

AOSTA. Importanti appuntamenti musicali domani in Valle d'Aosta. Al Villair di Quart il quartetto di tromboni «Four 'Bones» inaugurerà alle 21 la nona edizione del «Festival degli ottoni». Al Teatro Giacosa di Aosta, nell'ambito del 3° Festival aostano dell'Orchestra giovanile italiana, [redacted] esibiranno, alle 21,30, l'Orchestra Galilei [redacted] Fiesole e dodici bambini (violinisti e violoncellisti) dell'Orchestra Suzuki di Aosta.

Intanto la rassegna «I Suoni del Gran Paradiso» farà tappa domenica prossima, alle 11, al rifugio Pontese, nel vallone di Piantonetto. Sarà l'Assieme di Ottoni dell'Orchestra sinfonica giovanile del Piemonte a proporre il concerto in quota, così com'era success[redacted] l'anno scorso, al Pian Ballotta, sul sentiero che collega il parco del Gran Paradiso con quello francese della Vanoise.

SCIS

LA STAMPA
cd-rom

PER NON PERDERVI

un ANNO di NOTIZIE.

È DISPONIBILE L'EDIZIONE 1997 DI TUTTO LA STAMPA COMPACT, IL SESTO NUMERO DELLA COLLEZIONE DI CD-ROM CHE RACCOGLIE TUTTO CIÒ CHE LA "LA STAMPA" HA PUBBLICATO.

Il compact disc contiene il testo completo del giornale (edizione nazionale e cronaca di Torino), compresi i supplementi Tuttosoldi, Tuttoscienze e Tuttolibri, e la riproduzione elettronica delle pagine originali di Tuttoscienze, oltre ad un'enciclopedia geografica, con cartine e schede di presentazione dei paesi citati negli articoli. Un anno di attualità italiana ed estera, di cronaca, di cultura, di economia, di spettacolo, facilmente consultabile utilizzando le funzioni avanzate di ricerca tramite parole (per nomi di persone, organizzazioni, argomenti, luoghi, data o autore), o tramite la classificazione utilizzata dai giornalisti de La Stampa. Il disco opera sia in ambiente Dos che Windows. L'appuntamento con l'informazione e con il mondo è con Tutto La Stampa Compact, la più completa "collana" di notizie in cd-rom che trasforma l'attualità in storia.

PER NON PERDERVI

in UN ANNO di NOTIZIE.

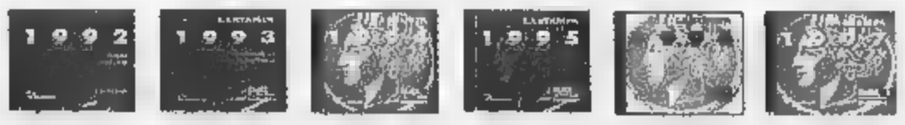

tutto LA STAMPA Compact

❑ Desidero acquistare Tutto La Stampa Compact 1997 L. 300.000
❑ Se in possesso delle annate precedenti L. 200.000
❑ Desidero acquistare le annate 1992, 1993, 1994, 1995 e 1996 Caduna L. 150.000
❑ Desidero acquistare la collezione completa Tutto La Stampa Compact 92-97 L. 650.000

Pagamento: ❑ contrassegno ❑ assegno non trasferibile intestato a "Editrice La Stampa Spa"
(I prezzi sono comprensivi di Iva e spese postali).

Ritagliare e spedire questo coupon a:
La Stampa - Ufficio Marketing - Via Marenco, 32
10126 Torino. Oppure via fax, 011-6568393

Nome
Cognome
Società/Ente
P.IVA o cod. fisc.
Via N.
Città Prov. C.A.P.
Tel. Firma

LA STAMPA

Numero verde 167-802005

[redacted]
DI [redacted]
ST. PIERRE
Tel. 0165 903.485

LA [redacted]

VALLE D'AOSTA

[redacted]
Aperto tutti i giorni
ORARIO VISITA 9-19 continuato

Le presenze turistiche non hanno ancora esaurito i posti disponibili negli alberghi

Timido avvio di stagione

Come abbinare relax e avventura

AOSTA. A portare nella regionale gli attesi turisti non sono bastati il caldo torrido che sta «investendo» il Centro e il Sud d'Italia [redacted] le belle, ma non afose, giornate che stanno caratterizzando l'estate valdostana (le temperature registrate ieri dalla stazione meteorologica di Saint-Christophe sono oscillate dalla minima di 17 gradi alla massima [redacted] 30). Per il momento si assiste ad un «timido» avvio di stagione. In quasi tutte le località della Valle è, infatti, ancora possibi[redacted] trovare disponibilità alberghiera con qualche eccezione, come Cogne, una delle mete più ambite dagli amanti della natura (splendidamente rappresentanta dal Parco nazionale del Gran Paradiso) e della tradizione (da quella architettonica e quella enograstronomica) per una vacanza all'insegna del relax.

[redacted] soltanto le località rinomate, che nella regione certamente non mancano, ad avere le carte in regola per proporsi ai turisti. Sono infatti moltissime le offerte di svago che possono diventare pretesto per conoscere scenari [redacted] noti, ma non [redacted] affascinanti.

Tra le proposte accattivanti dell'estate valdostana le discese in canoa, kayak, rafting e hidrospeed lungo la Dora [redacted] affluenti. I riferimenti per chi volesse avventurarsi tra i flutti con l'accompagnamento di guide esperte [redacted] ad Ayas-Champoluc l'Apt Monte Rosa; a Châtillon, Villeneuve, Morgex, Pré-Saint-Didier e La Thuile il Rafting Aventure Vallée d'Aoste; [redacted] Fénis il Rafting Fénis.

Agli amanti dell'avventura la Valle offre anche l'opportunità di provare l'emozione di un volo in parapendio [redacted] in deltaplano (ad Antey-Saint-André, Ayas, Chamois, Gressoney-Saint-Jean, La Magdeleine [redacted] Torgnon), in mongolfiera (prenotazioni presso il Club Aérostatique Mont Blanc), in aereo (a motore o aliante) o di un lancio [redacted] il paracadute (informazioni presso l'Aeroclub - Aeroporto «Corrado Gex»). Moltissime anche le opportunità di svago per gli sportivi, da quelle tradizionali come i percorsi [redacted] piedi (anche attrezzati per la ginnastica all'aperto) o in mountain bike, la pesca (nelle riserve turistiche e «no kill»), l'equitazione o il trekking a cavallo, lo sci estivo al Plateau Rosa, il tiro con l'arco, il golf (a Cervinia, Courmayeur, Gignod, Gressoney-Saint-Jean, Pila [redacted] Saint-Christophe) [redacted] mini golf (a Cogne, Courmayeur, La Magdeleine e Villeneuve), fino al free climbing (Cooperativa Interguide di Aosta), alle arrampicate su parete di roccia (informazioni presso l'Ufficio turistico [redacted] Aosta). Infine per chi [redacted] vuole rinunciare al contatto con la natura, ma desidera farlo senza doversi per questo impegnare, Cogne e Morgex propongono suggestive passeggiate in carrozza.

Beatrice Mosca

Voli in aereo o in mongolfiera trekking, pesca canoa e rafting

Turisti in una via di Aosta. A fianco, gommone tra i flutti della Dora Baltea, lungo la quale si possono fare anche discese in canoa, kayak e hidrospeed. Il rafting è una delle discipline sportive che caratterizzano l'estate in Valle

[redacted]

Aosta

Palloni in vendita per aiutare i bimbi

Cento palloni contro il lavoro minorile. Li hanno offerti in vendita ieri in piazza Chanoux il comitato regionale Unicef, l'Unione sportiva Acli [redacted] la cooperativa «Lo pan ner». PAG. 34

Pont-St-Martin

Di nuovo invenduta la villa di Follioley

La seconda asta per cedere la villa [redacted] Pont-St-Martin pignora[redacted] Giuliano Follioley è andata deserta. Sono stati ceduti 4 dei 5 alloggi in vendita, ma per la villa (2 miliardi [redacted] mezzo di costo minimo) nessuno si è fatto avanti. Il tribunale la riproporrà in una terza asta. PAG. 35

[redacted]

Chiarenza, tecnico che vuole vincere

Alla guida del Valle d'Aosta arriva Vincenzo Chiarenza. Nel [redacted] curriculum da giocatore: serie A con Sampdoria, Lazio, Udinese e Atalanta, serie B con Avellino, Bari, Taranto e Triestina. Promette: «Saremo protagonisti». PAG. 41

Gasolio in calo

[redacted]

AOSTA. Domani comincerà la distribuzione del contingente di buoni carburante in esenzione fiscale relativo [redacted] secondo semestre 1998.

L'assessorato regionale dell'Industria, Artigianato ed Energia ha comunicato che, [redacted] causa dell'incremento di veicoli diesel, è diminuito il quantitativo dei buoni per l'acquisto [redacted] gasolio da trazione, mentre resta invariato quello di benzina super e benzina verde.

Per le auto a gasolio, i motocarri di portata fino [redacted] 12 quintali e gli autocarri e trattori di portata fino a 20 quintali saranno concessi 70 litri mensili; 75 litri, invece, per autocarri e trattori tra i 20 e i 30 quintali e i motocarri di portata oltre i 12 quintali; 110 litri per autocarri e trattori tra i 30 [redacted] i 70 quintali; 150 litri per autocarri e trattori tra 70 e 115 quintali; 185 litri per autocarri [redacted] trattori oltre i 115 quintali; 225 litri per noleggi con giro d'affari inferiore ai [redacted] milioni [redacted] 375 litri per taxi e noleggi con giro d'affari pari o superiore ai [redacted] milioni. [s. ser.]

A Brissogne [redacted] primo caso: niente carcere per chi sconta meno di 3 anni

«Condannato» [redacted] restare libero

Applicata la tanto discussa «legge Simeone»

BRISSOGNE. Si chiama Cesare Ottin, ha 53 anni ed è residente a Brissogne. [redacted]' il primo valdostano a beneficiare della tanto discussa «legge Simeone», che apre le porte delle carceri (dietro a precisi requisiti) a chi deve scontare meno di [redacted] anni [redacted] reclusione.

La procura di Aosta aveva [redacted] il [redacted] giugno un ordine [redacted] carcerazione [redacted] carico di Ottin, per condanne relative a reati finanziari passate ormai in giudicato, quindi diventate esecutive.

Ma l'uomo doveva scontare [redacted] di 3 anni e, di conseguenza, la [redacted] posizione giudiziaria rientrava in quelle contemplate dalla «legge Simeone», entrata in vigore da poche settimane. E così gli agenti della squadra mobile di Aosta, dopo aver rintracciato Ottin per notificargli l'ordine [redacted] carcerazione che lo faceva finire dritto dietro le sbarre, un minuto più tardi gli hanno notificato anche il decreto di sospensione della condanna.

Ora l'uomo ha 30 giorni di tempo per presentare una specifica domanda alla procura di Aosta, in [redacted] chiede di poter accedere ai benefici previsti dalla «legge Simeone» ottenendo così l'affidamento ai servizi sociali.

In Valle, secondo un calcolo della questura, ci sono circa 100 persone che rientrano [redacted] parametri fissati dalla nuova legge. Ma sono in gran parte latitanti, cittadini di Paesi europei soprattutto (Francia, Belgio, Svizzera) condannati [redacted] pene lievi, anche di 15 giorni e in ogni caso inferiori ai due anni, per reati finanziari oppure legati al contrabbando di merci. Gente che, pur inseguita da mandati di cattura, è sempre rimasta nascosta dietro l'anonimato, [redacted] essere mai stata rintracciata dalla polizia.

Ora, grazie alla nuova legge (accolta da molte polemiche per il timore della scarcerazione di individui socialmente pericolosi), anche nel caso di un arresto potrebbero non vedere nemmeno il portone d'ingresso del c[redacted]. Un paio di firme e la libertà diventa garantita dalla legge. [s. ser.]

Il tribunale [redacted] Aosta e, a fianco, il carcere di Brissogne La polizia ha applicato per la prima volta la legge Simeone a carico [redacted] un condannato per reati finanziari

La Valle è al nono posto [redacted] le regioni con il maggior numero di roghi

Il bosco è bruciato per 103 volte

Nei primi 6 mesi '98 devastati 79 ettari di verde

Un incendio boschivo. In Valle nei primi 6 mesi del '98 ci sono stati 103 roghi

AOSTA. Nei primi [redacted] mesi del '98 in Valle d'Aosta [redacted] stati ridotti [redacted] cenere 79 ettari [redacted] boschi [redacted] incolti, [redacted] causa di 103 incendi. [redacted] dato arriva dal Corpo forestale dello Stato, che ha riassunto in una tabella i roghi boschivi che hanno devastato l'Italia. Esclusa, stranamente, la Sardegna. La Valle, sia pure [redacted] danni ambientali abbastanza limitati, [redacted] tra le regioni meno colpite per superficie bruciata, ma ha un numero di incendi piuttosto alto in rapporto alla dimensione del territorio. Stanno peggio della Valle soltanto [redacted] regioni: Piemonte (349 incendi), Lombardia (274), Liguria (266), Toscana (175), Lazio (118), Campania (207), Calabria (125) e Sicilia (108). Le Marche sono [redacted] regione meno colpita: 21 incendi in 6 mesi, poi Abruzzo e Umbria (29), Molise (39), Basilicata (42), Puglia (67), Trentino e Friuli (84), Emilia (91), Veneto (94). [s. ser.]

La rassegna nata 8 anni fa [redacted] Nus si apre stasera con [redacted] quartetto di tromboni «Four 'Bones»

Il «Festival degli Ottoni» si sposta [redacted] Quart

Sono cinquanta gli iscritti ai corsi tenuti da musicisti d'eccezione

QUART. [redacted] Nus, dove è nato otto anni fa da un'idea del quartetto di tromboni «Four 'Bones», il «Festival degli ottoni» si sposta a Quart. «Per otto anni - spiega Livio Barsotti, tra i curatori della direzione artistica del festival - la manifestazione si è svolta [redacted] Nus. Ora il festival si [redacted] ampliato, diventando [redacted] livello nazionale. Ha bisogno di una struttura particolare, che [redacted] c'è a Nus. Abbiamo quindi scelto [redacted] organizzarlo all'auditorium del Villair di Quart, ideale per questo tipo di concerti».

La 9ª edizione del «Festival degli ottoni» [redacted] apre domani, alle 21, con l'esibizione dei «Four 'Bones», che riunisce Floriano Rosini, Corrado Colliard, Livio Barsotti [redacted] Marco Tempesta. Quattro «ottoni» valdostani con ruoli di primo piano nelle più prestigiose formazioni italiane.

«Gli obiettivi della manifestazione - spiega Barsotti - sono due. Da un lato vi [redacted] l'offerta, per chi si iscrive, di perfezionarsi e apprendere nuove tecniche con musicisti che ricoprono le "prime parti" nelle grandi orchestre italiane. Per il pubblico occasioni di ascoltare grandi interpreti». Tra questi, d[redacted] ospiti d'eccezione: [redacted] trombettista Gabriele Cassone, che sarà in concerto l'8 luglio, nella chiesa di Quart, in duo con Frigé; e il trombonista francese Jacques Mauger, che si esibirà al Villair di Quart con la pianista Cristina Brigolin il [redacted] luglio. Cassone e Mauger saranno anche tra i docenti dei 50 iscritti ai corsi del festival. [sa. b.]

Un'orchestra di ottoni. Quest'anno il Festival, giunto alla [redacted] edizione, si sposta da Nus a Quart, nell'auditorium del Villair

Successo dell'iniziativa svolta ieri in piazza Chanoux

I 100 palloni [redacted]

Venduti per aiutare i bambini

La vendita dei palloni Unicef [redacted] in piazza Chanoux. Ne sono stati venduti più [redacted] 100. Il ricavato andrà in beneficenza

AOSTA. Cento palloni offerti in vendita per combattere il lavoro minorile nel mondo. Il comitato regionale Unicef, con l'Unione sportiva Acli [redacted] cooperativa «Lo pan ner» sono i promotori dell'iniziativa svoltasi ieri in piazza Chanoux, per raccogliere fondi da devolvere all'infanzia sfruttata.

«Molti residenti, ma anche un buon numero di turisti - dicono i volontari dell'Unicef - hanno voluto [redacted] pallone offrendo, [redacted] molte casi, cifre maggiori del minimo richiesto (20 mila lire, ndr)». Aggiunge, inoltre, Alessandra Mondino, del movimento giovani Unicef: «Il desiderio di partecipare al sostegno della lotta che stiamo conducendo, ha spinto anche donne, giovani e più mature, ad acquistare un oggetto pur sapendo di non utilizzarlo».

Una curiosità. I palloni del «commercio equo e solidale» in cuoio, bianchi con disegni colorati, prodotti in Pakistan e venduti ieri, [redacted] gli stessi consegnati dall'Unicef ai capitani delle squadre [redacted] calcio di seria A e B nel campionato '98. Questa campagna [redacted] promozione Unicef segue la precedente, organizzata il 23 maggio, sempre in piazza Chanoux, con la vendita di cartoline sul tema: «Nord [redacted] Sud [redacted] mondo: chi troppo e chi niente», disegnate dagli studenti delle medie della scuola «Carlo Viola» di Pont-Saint-Martin. [s. l.]

DALLA VALLE

[redacted]

Stanziati 49 miliardi per i lavori Fospi

La giunta regionale ha approvato nei giorni scorsi un finanziamento di [redacted] miliardi 678 milioni per realizzare lavori inseriti nel programma «Fospi» per il triennio 1999-2001. I 24 progetti sono ripartiti in altrettanti Comuni e prevedono un investimento globale di 62 miliardi [redacted] milioni. [s. ser.]

[redacted]

Intervento regionale per la festa della musica

Con [redacted] spesa di 7 milioni, [redacted] Regione ha concesso un finanziamento all'associazione «Musiques au Grand-Saint-Bernard» per l'organizzazione della manifestazione «Les Alpes en musique au Grand-Saint-Bernard», che si svolgerà ad Etroubles dal [redacted] al 9 agosto.

Champdepraz

Approvate le zone [redacted] edificabili

E' stata approvata dalla giunta regionale, con alcune modifiche, la cartografia delle zone non edificabili nel Comune di Champdepraz. L'esecutivo ha inoltre dato parere favorevole alla variante del piano regolatore di Cogne. [sa. b.]

Aosta

Visitatori record per la pittura astratta

Ultimo giorno per la mostra dell'astrattista Ferruccio Gard «L'ordine instabile» alla Tour Fromage di Aosta. L'esposizione, curata da Achille Oliva Bonito, ha avuto fino ad oggi 1500 visitatori. [sa. b.]

L'OPINIONE

Il voto, nuova fede più forte delle leggi

Il palazzo della Regione

LEGGI, regolamenti [redacted] codici hanno un solo scopo, far [redacted] al meglio le persone. L'alternativa è la «legge» non scritta della jungla, la singolar tenzone, magari nella piazza principale, [redacted] gara di schiaffi per cui chi rimane in piedi non soltanto vince, ma governa, amministra, giudica. Oppure si potrebbe affidare ogni decisione al popolo sovrano che offre soluzioni a governanti e giudici a colpi di referendum.

Le libertà della democrazia, si sa, sono limitate, ingabbiate dalle «forme», cioè dalle leggi. Forme che garantiscono i contenuti, cioè la libertà di ognuno di non limitare quella altrui. Non è un giro di parole, è l'ABC del vivere comune. Tutto ciò è la libertà democratica, il primo valore da insegnare e da difendere. Il primo compito di chi ha responsabilità pubbliche. Altrimenti, qualsiasi appello alla corretta convivenza sociale o alla democrazia è un inutile esercizio di demagogia.

[redacted] «caso Rollandin» è stato infilato in un quasi incredibile dialogo durante il primo Consiglio regionale dell'XI legislatura. Il quesito a cui rispondere [redacted] certo se Rollandin fosse [redacted] meno candidabile, né se sia [redacted] meno eleggibile. Proprio l'assemblea ha aperto un altro fronte sul «Fattore R», ben più importante, ma al quale pochi hanno prestato attenzione. Carlo Perrin, nel rispondere a Carlo Curtaz che chiedeva l'ineleggibilità di Rollandin, ha offerto il concetto del primato del voto. Questo: gli elettori conoscevano la vicenda in cui era finito l'ex presidente, e hanno dato nelle urne la risposta più significativa.

Poi l'appello ai colleghi: «Invito questo Consiglio a ragionare in termini politici». E sia. Non soltanto il paradosso aiuta a comprendere i fenomeni, [redacted] anche la ricerca del contrario. Proviamo dunque a domandarci: e se Rollandin fosse stato bocciato dall'elettorato quale sarebbe stata la «sentenza» del suo movimento e di Carlo Perrin? L'indegnità a vita?

Il popolo sovrano così inteso, cioè responsabile e padrone di tutto quando accade nell'ambito della società, equivale [redacted] una dittatura dell'anarchia, un'aberrazione in termini, prima ancora che politica. Il consenso non può essere il fi[redacted] della politica, può essere il mezzo per dimostrare la bontà delle proprie idee, questo sì. Detto del metodo della ricerca del contrario, torniamo al paradosso: accetterebbe una società civile di essere governata dalle emozioni o dalla passione? E' vero che la legge è arida molto più che la matematica, ma ci mette al riparo proprio dagli eccessi del cuore. Un ladro simpatico la farebbe sempre franca, tanto per banalizzare.

Di fronte alla teoria del consenso che garantisce tutto e tutti, crolla qualsiasi riferimento ai valori etici e sociali. E' l'interpretazione più raffinata della legge del più forte: decido a colpi di elezione invece che di pugni. Offrire la propria libertà e la propria intelligenza al voto come significato ultimo (e primo) della politica è introdurre una nuova fede che esclude ogni valore [redacted] che rischia di polverizzare qualsiasi riferimento istituzionale. La sua «regola»: [redacted] democrazia al servizio del «Voglio, posso e comando». [e. mar.]

Rifondazione

[redacted] politica»

AOSTA. Rifondazione comunista analizza le ultime elezioni, annuncia che nonostante il non superamento del quorum («per una legge scellerata e antidemocratica») «continuerà l'attività» [redacted] combatterà la «deriva politica» che esiste in Valle d'Aosta. «L'indice di un crescente disagio - scrive in una nota il coordinamento regionale di Rc - nei confronti della politica, l'aumento percentuale dei voti per Rifondazione, insieme al forte tasso di astensionismo, dimostrano comunque che esistono margini di azione e di lavoro per il futuro. La fidu[redacted] dimostrataci da 3760 donne [redacted] uomini ci spinge [redacted] continuare la nostra militanza».

E per combattere quella «deriva politica» denunciata da Rc, il coordinamento regionale scrive la possibile soluzione: «Va recuperato un rapporto più forte tra le istituzioni e i bisogni delle persone. La casa, il lavoro, i servizi, non devono più costituire oggetto di favori, ma assumere nuovamente la dignità [redacted] diritti».

Domani sera nell'ambito del 3° Festival aostano dell'Orchestra giovanile italiana

[redacted]

Con gli ensemble Galilei di Fiesole e Suzuki di Aosta

I giovani componenti dell'Orchestra Suzuki di Aosta. Dodici di loro saranno in concerto domani sera al Teatro Giacosa dove suonerà anche l'Orchestra Galilei [redacted] Fiesole

AOSTA. Ultimo giorno di prove, nel Foyer du fond di Etroubles, per i dodici piccoli dell'Orchestra Suzuki di Aosta, che domani, alle 21,30, saranno in concerto al Teatro Giacosa, accanto all'Orchestra Galilei di Fiesole, sotto la direzione del maestro Daniel Zanettovich. I dodici bambini, tra i 9 e i 12 anni, sono i violinisti [redacted] i violoncellisti ospitati in questi giorni ad Etroubles, dall'Apt del Gran San Bernardo, dove si sono confrontati con i «colleghi» più grandi, in Valle con la Scuola di musica [redacted] Fiesole. Il contesto del concerto [redacted] domani è quello del 3° Festival aostano dell'Orchestra giovanile italiana. E, per il terzo anno consecutivo, i bambini dell'Orchestra Suzuki hanno l'opportunità di suonare con noti interpreti della musica classica italiana. Nel '97, a San Lorenzo, furono diretti dal maestro Pascoski. In quell'occasione Piero Farulli, direttore della Scuola di musica di Fiesole, li invitò a Firenze per [redacted] concerto [redacted] Capodanno. Un'altra importante esperienza per i [redacted] piccoli violinisti (Irene Abrigo, Nicoletta Alby, Sylvie Blanc, Giada Costenaro, Daniela Martorina e Monica Spatari) e i [redacted] violoncellisti (Michele Abrigo, Igor Pradouroux, Federico Puppi, Alessio Safina, Chiara Safina e Mélanie Sarteur) che seguono i corsi Suzuki della Fondazione Istituto musicale di Aosta. Per loro il maestro Luciani ha scritto la favola «Il regno di O'Parapiri - Melologo dell'oca», con voce recitante e musica, che verrà eseguita in anteprima assoluta domani.

Ad aprire la serata al Giacosa saranno proprio i bambini con il Concerto in do maggiore per violino e due violoncelli FTV numero 3 di Vivaldi. L'Orchestra Galilei si esibirà sulla Sinfonia concertante di Mozart e su antiche arie e danze di Respighi. L'Orchestra Galilei, diretta da Daniele Zanettovich, sarà già protagonista oggi, alle 21,30, nella chiesa di Etroubles, dove darà un'anticipazione del concerto aostano. [sa. b.]

[redacted]

«R[redacted]ATO [redacted]»

IL COLLEGIO UNIVERSITARIO DI TORNO bandisce [redacted]. [redacted] POSTI DI STUDIO PER L'A.A. 1998/99 riservati a studenti/esse italiani e dei paesi della CEE, regolarmente iscritti all'Università [redacted] al Politecnico [redacted] Torino.

Oltre alla titolarità del posto di studio, riconfermabile per tutti gli anni regolari del corso di laurea, offre camera singola, servizio di lavanderia, cucina di piano, biblioteche, supporti didattici, attività culturali, ricreative e sportive.

L'assegnazione dei posti disponibili avviene tramite una graduatoria, basata sul merito, [redacted] gli studenti vincitori devono corrispondere una retta variabile in rapporto alle fasce di reddito, stabilite [redacted] base del reddito imponibile del nucleo familiare.

Per RICHIEDERE NOTIZIE E INFORMAZIONI sul bando annuale di concorso, nonché per ricevere [redacted] MODULO DI PARTECI[redacted] AL CONCORSO stesso, stampato dall'Ente, rivolgersi a:

Ufficio concorsi - Direzione e Amministrazione
via Maria Vittoria [redacted] - 10123 TORINO
tel. 011/812.68.53 - fax 011/817.10.08
E-mail: concorsi at collegio-einaudi.torino.it

SERIANA VIAGGI

Via Juvarra 18 (di fronte Ospedale Oftalmico) TORINO
Tel. 011/5622630 - Dal Lunedì al Venerdì 9-12,30 / 15-19

QUALITA', CONVENIENZA E CORTESIA
VIAGGI IN AUTOPULLMAN GRAN TURISMO CON BAR E TOILETTE A BORDO
ACCOMPAGNATORE PER TUTTA LA [redacted] TOUR
OTTIMI HOTELS DI 4 E 3 STELLE - TRATTAMENTO DI PENSIONE COMPLETA
VISITE ED [redacted] INCLUSE
«I CLASSICI IN [redacted] SUBITO LE VOSTR[redacted]

le nostre proposte:

SPECIALE PARIGI: hotel 4 stelle sup. - pensione completa con bevande incluse. Tutte le visite incluse ed escursione serale sul Bateau Mouche. 4 giorni Lit. 640[redacted] - part. 6/8, 13/8, 20/8, 27/8, 10/9, 24/9, 28/10, e 5/12. 5 giorni Lit. 780.000 - part. 15/7, 5/8, 12/8, 19/8, 26/8, 9/9, 23/9, 28/10 e 4/12.
COSTIERA SORRENTINA: 5gg hotel 4 stelle - pensione completa. Lit. 790.000 - part. 12/8, 19/8, 9/9, 23/9 e 14/10.
MONACO E CASTELLI DELLA BAVIERA: 4 gg hotel 3 stelle - pensione completa. Lit. 670.000 - part. 6/8 e 13/8.
GERONA, BARCELLONA E FIGUERAS: 5gg hotel 4 stelle - pensione completa. Lit. 730.000 - part. 19/8, 2/9, 23/9 e 7/10.
MADRID E CENTRO SPAGNA: 7gg hotels 4 e 3 stelle - pensione completa. Lit. 1.140.000 - part. 10/8, 20/9 e 11/10.
PRAGA: 5gg e 6gg hotels 4 e 3 stelle - pensione completa. [redacted] Lit. 960.000 - part. ago, set.
TOUR DELLA PUGLIA: 8gg - hotels 4 e 3 stelle - pensione completa con bevande incluse. Da Lit. 1.060.000 part. 9/8, 19/9 e 3/10.
PARIGI E I CASTELLI DELLA LOIRA: 6gg e 7gg - hotels 4 e 3 stelle - pensione completa. Da Lit. 890.000 - part. lug, ago, set.
BUDAPEST E PRAGA: 7gg e 9gg hotels [redacted] e 3 stelle - pensione completa. [redacted] Lit. 1.290.000 - part. ago, set.
[redacted]UR AUSTRIA: 7gg hotels [redacted] e 3 stelle - pensione completa. Lit. 1.390.000 part. 10/8, 17/8 e 13/9.
SALISBURGO E VIENNA: 5gg hotels 4 stelle - pensione completa. Lit. [redacted] - part. [redacted], 12/8, 26/8, 23/9, 4/12.
LONDRA: 6gg hotels 3 stelle - pensione completa. Lit. 1.290.000 - part. 1/8, 15/8 e 12/9.
SVIZZERA: 4gg hotel 4 stelle - pensione completa. Lit. 690.000 - part. 13/8 e 24/9.
BERLINO: 7gg hotels 3 stelle - pensione completa. [redacted] Lit. 1.490.000 - part. 10/8, 17/8 e 21/9.
BRETAGNA [redacted] NORMANDIA: 7gg e 8gg hotels 3 stelle - pensione completa. [redacted] Lit. 1.330.000 - part. lug, ago, set.
BELGIO, OLANDA E [redacted]NO: 8gg hotels 4 e 3 stelle - pensione completa. Lit. 1.590.000 - part. 18/7, 13/8, 17/8 e 22/8.
PARIGI E LONDRA: 8gg hotels 4 e 3 stelle - pensione completa. Lit. 1.490.000 - part. 12/8 e 10/9.
TOUR ANDALUSIA E MADRID: 9gg o 12gg hotels 4 e 3 stelle - pensione completa. Da Lit. 1.490.000 - part. ago, set.
TRASFERIMENTI: possibilità di partire comodamente dalla vostra città
[redacted]AZIONI: PRESSO LA VOSTRA AGENZIA DI FIDUCIA [redacted]
A[redacted]NO: SERIANA VIAGGI - VIA JUVARRA 18 - TORINO TEL. [redacted]

[redacted] AL GIORNALE

«Preferisco fare piuttosto che dire»

Riconosco che il lettore ha in parte ragione, caratterialmente ho sempre fatto fatica [redacted] esternare l'attività che svolgo forse anche perché mi identifico di più con un modello presente, in particolare tra le persone della Valle d'Aosta, che ritengono più importante e gratificante operare e risolvere i problemi che pubblicizzarne le intenzioni.

Ringrazio il lettore per la sollecitazione e cercherò di porre rimedio a questo problema aumentando il numero di «veline» agli organi di informazione locali sulla mia attività di parlamentare.

Mi permetta però di rammentarle, che presso il Senato [redacted] in atto un dibattito acceso sull'utilità di questi interventi, infatti giacciono presso gli uffici dei ministeri migliaia [redacted] interrogazioni, mozioni, interpellanze, a cui il Governo risponde in misura inferiore al 10 per cento [redacted] in tempi assolutamente inaccettabili, molte volte quando i problemi sono già superati.

Ritengo invece indispensabile trovare forme di rendicontazione dell'attività complessiva svolta affinché i cittadini pos[redacted] partecipare in modo attivo alle scelte operate.

Le rivolgo però una richiesta che ha esclusivamente l'obiettivo di rendere più trasparente il legittimo e certamente stimolante diritto [redacted] fare osservazioni [redacted] critiche agli uomini che svolgono attività pubbliche: apponga liberamente il suo nome [redacted] cognome a tutte le richieste che lei vorrà continuare a fare e ci sentiremo tutti più liberi.

senatore Guido Dondeynaz
vicepresidente gruppo misto
al Senato della Repubblica

Noi, i pendolari del [redacted]

Meno male che fa caldo [redacted] che ci sono le rassegne di cinema all'aperto, altrimenti il pendolarsimo, per gli amanti del cinema, sarebbe una costante. Ma quando Aosta diventerà una città come le altre? Normale, con [redacted] teatro [redacted] cinema degni di questo nome? Finora c'è sempre e solo stato un teatro nel cimena e i cinema chiusi.

Lettera firmata, Aosta

SERVIZI UTILI

FARMACIE DI TURNO

Ad **Aosta** *(distr. 5)* [redacted] è di turno, [redacted] orario 9-22,00 (a porte aperte) e 22-9 di domani (a porte chiuse) la farmacia *Nicole*, in via Federico Chabod. Per gli altri Comuni della regione le farmacie osserveranno i turni [redacted] notte se[redacted] lo schema sottoindicato per oggi.

Distr. 1: *Courmayeur*, La Thuile (entro 15 minuti dalla chiamata [redacted] ricetta medica urgente)
Distr. 2-3: *Villeneuve*, Cogne (entro 15 minuti [redacted] chiamata [redacted] ricetta medica urgente)
Distr. 4: *Valpelline* (entro 15 minuti dalla chiamata [redacted] ricetta medica urgente)
[redacted] *Nus* (entro 15 minuti dalla chia[redacted] su ricetta medica urgente)
Distr. 7: *Valtournenche*
Distr. 8-9: *Chambave*
Distr. 10: *Brusson*
Distr. 11-12-13: *Donnas*
Distr. 14: *Issime*

BENZINAI DI TURNO

Domenica 5 luglio 1998
Aosta: Agip, [redacted] Ivrea; Shell, via St-Martin de Corléans; Tamoil, c. Ivrea; IP, via P. S. Bernardo; Esso, v.le F. Chabod; Fina, via G.S. Bernardo. **Aymavilles:** IP; **Chambave:** Shell; **Charvensod:** Agip; **Châtil**[redacted] Esso; [redacted] Shell; **Fénis:** Fina; **Gressan:** Pda; [redacted] IP; **Montjovet:** Fina (S.S. 26); **Pont-St-Martin:** Esso; **Sarre:** Agip; **St-Pierre:** Agip (via della Libertà); **St-Vincent:** Esso; Agip (viale Piemonte); **Verrès:** Agip (S.S. 26).

STASERA AL CINEMA

[redacted]

DES GUIDES. Tel. 0166-949.473. **Codice Mercury.** Lire [redacted].

[redacted]

[redacted] NON PERVENUTO.

[redacted]

GRAN [redacted]. Tel. 0165-84.12.06. **Titanic.** Ore 21. Lire 10.000.

[redacted]

CASINO. Tel. 0041-277.221.774. NON PERVENUTO.

CORSO. Tel. 0041-277.221.774. NON PERVENUTO.

[redacted]

[redacted] Tel. 0335-525.86.86. [redacted] **City.** Ore 21,30. Lire 6000.

[redacted]

[redacted]. 0125-641.571. **Spawn.** Ore 21. Lire 10.000.

ASCINEMA. [redacted]. 0125-425.084. CHIUSO.

TV [redacted]

Rai[redacted]

14; 19,35; 22,45 **Tgr della Valle d'Aosta**

France 2

13; 20; 1,30 **Journal**
13,25 **Maigret se trompe,** film tv
14,55 **Drôles de dames,** film tv
16,30 **L'affaire Angel Harwell,** film tv
18,10 **Jag,** série
19 — **1000 enfants vers l'an 2000**
19,05 **Stade 2**
20,55 **L'espion qui m'aimait,** film
23,15 **Millennium,** série
24 — **Nikita,** série
0,45 **Cobra,** série

[redacted] Suisse

[redacted]

13 — **Tj-Midi**
13,20 **Foot de table**
14 — **Pacific Blue**
14,45 **Jag,** série
15,40 **Une [redacted] épreuve,** [redacted]
16,20 **Faut pas rêver**
16[redacted] **Bamba,** film
18,20 **Racines**
18,40 **Tandem de choc,** série
19,30 **Tj-Soir**
20,05 **Mise au point**
20,45 **Bella mafia,** film

● [redacted] variazioni nei programmi sono causate dalla non tempestiva comunicazione [redacted] parte [redacted].

La Stamp[redacted] 1997 [redacted]

[redacted] LA [redacted] Compact

1678 - 02005

I principali appuntamenti di oggi in Valle: conferenze, gite e specialità gastronomiche

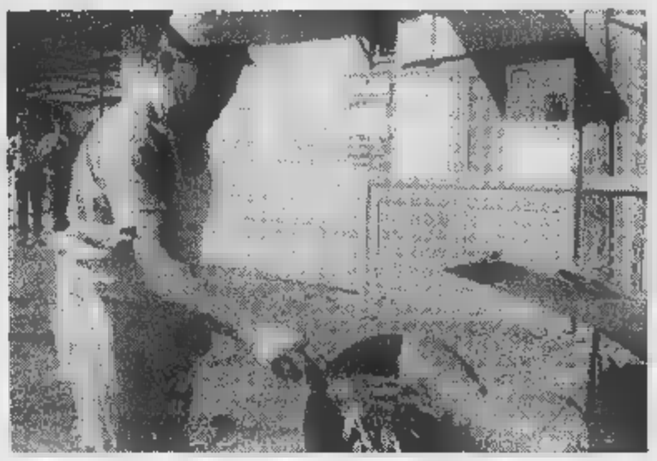

A sinistra una Ferrari d'epoca. Oggi a Champoluc è prevista la 5ª edizione della Coppa valle d'Ayas di auto storiche. Sopra, una sagra gastronomica. A Doues è in programma il «Rencontre» tutto dedicato alle specialità valdostane

Una domenica di feste e giochi

Auto storiche ad Ayas, mercatino a Verrès

Feste gastronomiche, sfilate di auto storiche, balli popolari e conferenze. Turisti e residenti, oggi, hanno ampia scelta nel panorama degli intrattenimenti offerti per l'estate. Ecco qualche appuntamento.

Breuil-Cervinia. Celebrazioni e messa per il 40° raduno dei reduci e famigliari del Battaglione sciatori Monte Cervino. Alle 11 ci sarà una messa alla chiesetta degli alpini.

Champoluc. C'è la 5ª edizione della «Coppa val d'Ayas per auto storiche», valida per il campionato Piemonte e Valle d'Aosta, Criterium alpino e Criterium Ferrari Owner's Club Torino-Lombardia. Sede partenza e arrivo della prova Champoluc. Il primo equipaggio partirà alle 10: due giri di 65 km ciascuno passaggi sul col Zuccore e sul col di Joux. Alle 12 riordino, buffet per i partecipanti, Foyer del fondo di Brusson. L'iniziativa di Promauto in collaborazione con Lancia, Toro Assicurazioni, Apt Monterosa e Comune Ayas. Ci saranno alcune tra le più belle auto costruite negli Anni 50 e 60, oltre alle spettacolari Ferrari d'epoca.

Châtillon. Domani, passeggiata pomeridiana con gli accompagnatori della natura. Iscrizioni agli uffici informazioni.

Cogne. Nel salone municipale, oggi alle 21, prima delle conferenze organizzate per l'estate dall'Associazione dei musei. Marco Aime, ricercatore universitario, parlerà sul tema: «Lo sviluppo. Un mito occidentale?».

Doues. Si conclude in zona campo sportivo la 13ª edizione del «Rencontre gastronomique» alla quale partecipano tutte le Pro loco della comunità montana. Alle 11 è prevista messa, alle 12 sarà aperto il ristorante con tutte specialità della zona: il «Jambon de Bosses», le «Sausesse e bouden» di Allein, il «Teteun» di Gignod, la «Seupa Valpelenentze» di Valpelline, il «Jambon» alla brace di Saint-Oyen, la polenta concia di Doues, la «Coute blantze» di Ollomont, la Fontina di Oyace e i «dessert» di Roisan. Musica fino a sera con Flavio Boverod.

Gaby. Festa dell'Unità in località Pineta. Alle eliminatorie del torneo calcio femminile, alle 16 finali e premiazione. Alle 19,30 cena zuppa «Valpelenentze», carbonada con polenta carni miste alla griglia. Dalle 21,30, discoteca mobile «Number One». Domani alle 21 gara di calciobalilla.

Gressoney-La-Trinité. Nell'ambito degli «Incontri di vini alle pendici Rosa», alle 9,30 escursione al Passo dei Salati (2970 metri), alla quale seguiranno le degustazioni al rifugio Gabiet (2357 metri).

Saint-Barthélemy. La sezione cacciatori di Antey-St-André Torgnon ha organizzato per la terza edizione dell'«Incontro alla Croce dei cacciatori», vetta alla Cima Bianca (3009 metri), dove sarà celebrata una messa alle 10,30. Alle 12,30 pranzo al in località Chomioy.

Saint-Marcel. Fino al 14 settembre è aperto, tutti i giorni dalle 10 alle 19, il santuario Plout. La ogni giovedì alle 20 e ogni domenica alle 17,30.

Valtournenche. Nel pomeriggio, arrivo della cicloturistiTorino-Ivrea-Valtournenche.

Verrayes. Le Pro loco della Comunità montana Monte Cervino (Châtillon, Emarèse, Pontey, Saint-Denis e Verrayes) organizzano per oggi la prima edizione della «Feta insembio» con i «Joua dou Mont Cervin», i giochi squadre della Comunità montana: lo sciatore, il boscaiolo e il contadino. La festa si svolge nell'area sportiva Rapy di Verrayes. Il programma prevede il ritrovo delle squadre alle 14, l'inizio dei giochi alle 14,30 e la premiazione alle 18. pomeriggio ci sarà l'accompagnamento musicale della banda di Chambave. Alle 19 aprirà un buffet con prodotti tipici e alle 21 serata danzante con i «Poudzo valdoten», con ingresso libero.

Verrès. Nelle vie del centro storico, si svolge oggi da mattino a sera il tradizionale mercatino dell'occasione dello scambio. [s. ser.]

Pont-St-Martin, ceduti soltanto quattro alloggi

Villa Follioley invenduta Deserta la seconda asta

PONT-ST-MARTIN. Costa troppo, oppure non piace. Per la seconda volta, la vendita all'asta della villa di Pont-St-Martin pignorata a Giuliano Follioley andata male. Nessuno si è presentato per sborsare i 2 miliardi e milioni (offerta minima) necessari per diventar proprietari di una delle più belle ville della Bassa Valle, con piscina sotterranea campo da tennis.

Venerdì mattina, nell'aula del tribunale Aosta, si è svolta la seconda asta bandita per vendere parte dei beni pignorati all'imprenditore di Pont-St-Martin negli ultimi anni. C'erano terreni di Champorcher, alloggi di Pont-St-Martin e la grande villa.

Qualche mese fa, nella precedente asta, fu invece venduta un'altra villa di Follioley, situata a Champorcher e dotata ampi terreni. La acquistò, a sorpresa, la Comunità montana Monte Rosa, che ha già pronto un progetto per trasformarla in un centro estivo.

L'altro giorno, al contrario, stati venduti soltanto 4 dei 5 alloggi di Pont-St-Martin, situati nel condominio dei Prati Nuovi che, anni fa, ospitava la sede amministrativa del gruppo Follioley. La villa, distante pochi metri, sarà invece rimessa all'asta. [s. ser.]

L'ingresso alberato della villa Pont-St-Martin pignorata a Giuliano Follioley

DALLA VALLE

Challand-St-Victor

Il conto consuntivo in Consiglio comunale

E' stato convocato per domani alle 20,30, dal sindaco Piergiorgio Bertacco, il Consiglio comunale Challand-Saint-Victor per discutere nove argomenti inseriti nell'ordine del giorno. Fra i più importanti: l'esame del conto consuntivo 1997; l'autorizzazione al convogliamento delle acque di drenaggio nel Ru Herbal; il provvedimento di soppressione del mercato settimanale e stagionale Nabian e, infine, la costruzione di un garage interrato in frazione Villa e relativa modifica delle quote della strada comunale. [s. l.]

Charvensod

L'architettura rurale Mostra in biblioteca

Fino al 25 luglio è aperta, nella sala della biblioteca comunale, la mostra relativa all'architettura rurale in Valle d'Aosta, di Enrichetta Jorrioz. L'esposizione è aperta dal mercoledì al sabato dalle 14 alle 18. [s. l.]

Antagnod

Traffico interrotto sulla regionale 5

Fino al 17 luglio, sarà sospesa la circolazione delle auto sulla strada regionale 5, ad Antagnod, tra le frazioni di Bisous e Magnéaz. Il provvedimento è rio per permettere di svolgere i lavori ampliamento della strada. [s. l.]

Con 250 milioni

A Rhêmes una scuola rinnovata

Il sindaco Lorenzo Louvin

RHEMES-ST-GEORGES. Con il prossimo anno scolastico, gli scolari delle elementari e i bambini della scuola materna, di Rhêmes-St-Georges, verranno ospitati in un edificio risistemato e adeguato alla normativa sull'abbattimento delle barriere architettoniche. Il piano lavori, già avviato, costerà 250 milioni finanziati dall'assessorato regionale della Sanità.

«Nel progetto - dice il sindaco, Lorenzo Louvin - abbiamo anche previsto di dislocare, in una sezione del fabbricato non utilizzata per la scuola, la biblioteca e due aule attrezzate per corsi, riunioni, convegni; questi ambienti verranno dotati di lavagne luminose, banchi e materiale necessario per questo genere di incontri».

L'adeguamento dell'edilizia pubblica, in particolare le scuole, alla normativa statale in favore del miglioramento della qualità di vita dei disabili, sta accentrando, da tempo, l'attenzione degli amministratori. La maggior parte delle scuola della Valle è accessibile ai portatori di handicap grazie ad interventi idonei negli immobili costruiti prima dell'entrata in vigore della legge.

«La giunta comunale - aggiunge il sindaco - sta esaminando con un tecnico le possibilità di sistemazione delle aree verdi ad utilizzo pubblico, nicchie per i cassonetti della nettezza urbana e la ripavimentazione di alcuni piazzali. Questo piano lavori, importante per la riqualificazio dell'ambiente, verrà discusso Consiglio in una delle prossime sedute». [s. l.]

Questa sera per la rassegna «Strade del cinema»

Alle origini dell'horror con il film «Nosferatu»

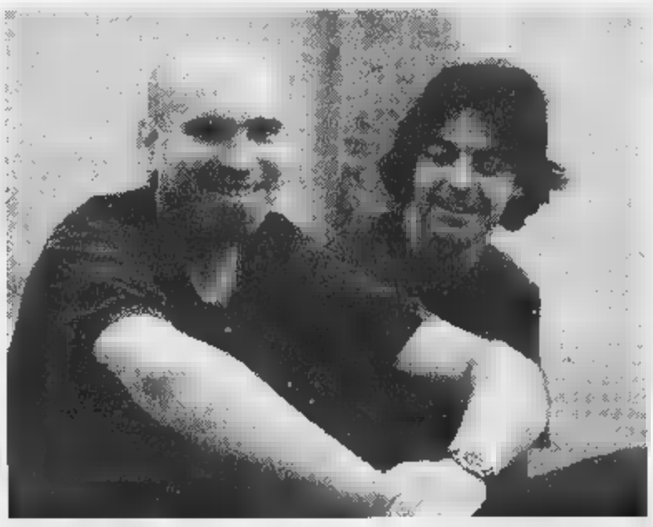

La musica di Christian Thoma (a sinistra) e Paolo Fromage a «Strade del cinema»

AOSTA. Un viaggio alle origini dell'orrore, accompagnato dalla musica evocativa di un arrangiamento dal vivo. E' quanto propone l'ultimo appuntamento di «Strade del cinema», la rassegna curata da Luca Bich organizzata dall'Assessorato comunale alla Pubblica Istruzione e alle Politiche Culturali e Giovanili. In programma oggi (ore 22, piazzetta antistante la chiesa di Sant'Orso) «Nosferatu» di Friedrich Willehelm Murnau (Germania, 1922, 80'), capolavoro dell'espressionismo tedesco, imitatissimo e inimitabile. Il film sarà accompagnato da un'improvvisazione musicale di Paolo Fromage (chitarra) e Christian Thoma (oboe).

Tratto dal classico della letteratura fantastica, «Dracula Il vampiro», «Nosferatu» è un film che affonda le sue radici nell'inconscio tedesco. Il vampiro una perfetta incarnazione dell'istinto morte presente nell'uomo contemporaneo, del patto tenebroso che ogni società è tentata di fare con la morte e il nulla. [l. b.]

V.I.T.A. S.p.A.
VALDOSTANA IMPRESA TRASPORTI AUTOMOBILISTICI
11020 ARNAD (AO) - Via Nazionale 10 - Tel. 0125/966546-7-8 - Fax 0125/966540
10015 IVREA (TO) - Via Cuneo P.I.P. S. Bernardo d'Ivrea
13048 SANTHIA' (VC) - Corso XXV Aprile 41
13051 BIELLA - Via P. Micca 32/B - SANDIGLIANO (BI) - Via Mucrone
Da giugno AUTOLINEE DI GRAN TURISMO
RIVIERA VENETA: Aosta - Ivrea - Milano - Vicenza - Padova - Mestre (Venezia) - Jesolo - Caorle - Grado
RIVIERA ADRIATICA: Courmayeur - Aosta - Ivrea - Piacenza - Fidenza (Salsomaggiore) - Bologna - Rimini - Ancona - Numana - Portorecanati
SAVOIA: Valle d'Aosta - Annecy - Chambéry
Da luglio: Aosta - Viverone - Oropa
Per informazioni rivolgersi alle Agenzie di viaggio

TUTTISCIENZIATI, CON UN ANNO DI TUTTOSCIENZE.

LA STAMPA PRESENTA IL 1997 DI TUTTOSCIENZE IN CD-ROM INTERATTIVO

Per entrare in un anno di scienza vi basta un click. Su un unico CD-ROM per Windows (versione 3.1 e successive), al prezzo di sole 14.900 lire la raccolta completa di un intero anno di Tuttoscienze e non solo.

▪ **UN ANNO DI SCOPERTE E INVENZIONI:** tutti i 941 articoli apparsi settimana dopo settimana su Tuttoscienze. ▪ **I MIGLIORI INDIRIZZI INTERNET DI ARGOMENTO SCIENTIFICO:** 500 siti da visitare per i navigatori appassionati di scienza.

Per informazioni
Numero Verde
1670-11959

▪ **SPECIALE MPEG4. COME FUNZIONA LA TV INTERATTIVA:** divertenti e originali esperimenti di simulazione multimediale.

Con Tuttoscienze '97 in CD-ROM avrete un anno di informazione scientifica, da Sojourner a Hale-Bopp, a portata del vostro mouse.

CHIEDETE IN EDICOLA IL CD-ROM DI TUTTOSCIENZE '97

In coedizione con: HYPERSYSTEMS

In collaborazione con: CSELT Gruppo Telecom Italia — Centro Studi e Laboratori Telecomunicazioni S.p.A.

LA STAMPA

GLI ABBONATI POSSONO RICHIEDERE IL CD-ROM AL PREZZO DI LIRE 13.400 PER POSTA A LA STAMPA - UFFICIO MARKETING - VIA MARENCO, 32 - 10126 TORINO, OPPURE VIA FAX AL N. 011-6568393.

In Canavese, farà da supporto fra le aziende e la Regione nel settore metalmeccanico

Via al super-distretto industriale

Con 83 Comuni e 187 mila abitanti

RIVAROLO. E' nato il Distretto industriale canavesano. Il nuovo organo che raggruppa tre bacini della zona, comprende 83 Comuni e una popolazione di 187 mila abitanti.

Voluto dalla giunta regionale avrà lo scopo di potenziare lo sviluppo della piccola e media impresa locale nel settore metalmeccanico e farà da supporto e da tramite, a partire dai prossimi giorni, tra le aziende e la Regione.

Un modo per far fronte alla crisi economica e sociale che ha colpito il Canavese dopo il declino della grande azienda rappresentata dall'Olivetti, com'è stato indicato anche l'altro ieri in un convegno del Censis, che invitava a ripartire dai «fili d'erba» per rinnovare una fase di sviluppo.

I distretti unificati quelli di Ciriè-Sparone (43 Comuni per 17 mila addetti nel settore manifatturiero - di cui il 54 per cento impiegato nell'industria meccanica) nato nel '91 in base ai dati dell'85 che indicavano l'area in questione appartenente allo stesso distretto del lavoro; quello di Forno Canavese (10 Comuni e persone assorbite nella piccola e media impresa) e quello di Pont-Rivarolo (30 Comuni e 9000 occupati nell'industria).

«Questo megadistretto metalmeccanico - spiega l'assessore regionale all'Industria, Artigianato e Commercio, Gilberto Pichetto - faciliterà le relazioni tra le aziende che possono unirsi in una sorta di consorzio e la Regione che deve fornire finanziamenti ai progetti».

L'interno di un'azienda metalmeccanica. In alto, l'assessore Gilberto Pichetto

Un fondo di 12 miliardi nei prossimi due anni per incentivi e progetti che danno occupazione

E a questo proposito la giunta regionale ha fatto sapere che ha a disposizione per i prossimi due anni 12 miliardi. Fondi che saranno destinati al finanziamento (per il per cento pubblico, per il restante privato) per le iniziative e i progetti più validi e in grado di incentivare lo sviluppo occupazionale.

E il Distretto industriale canavesano potrà fornire tutta una serie di servizi mettendo a disposizione delle piccole e medie imprese competenze in diversi ambienti. Sulla internazionalizzazione, cioè sull'adeguamento delle aziende al mercato europeo, oppure sull'organizzazione interna delle imprese, ai cicli produttivi, su aspetti strettamente tecnologici.

«Si tratta di un supporto - spiega ancora Pichetto - nato all'insegna dell'elasticità, che consentirà lo sviluppo del settore metalmeccanico o perlomeno la conservazione di quello che c'è già».

Il Comitato di distretto è composto da rappresentanti di diversi enti: la Provincia di Torino, le Comunità montane valli Orco e Soana, Valle Sacra, Alto Canavese e valli di Lanzo, i Comuni di Rivarolo (dove verrà istituita la sede), San Giorgio, Borgaro, Caselle, Ciriè. Oltre all'Unione Industriale di Torino, l'Associazione industriale del Canavese, l'Api di Torino e il Cna di Ivrea, le forze sindacali e di Cgil-Cisl e Uil.

Giampiero Maggio

Castellamonte, partirà il 31 luglio

Mostra Ceramica con l'austerity

CASTELLAMONTE. Castellamonte stringe la cinghia e organizza quest'anno una mostra della ceramica con particolare attenzione al fronte delle uscite.

L'edizione numero trentotto della rassegna internazionale che verrà inaugurata il 31 luglio prossimo, sarà fatta nella più totale economia. Niente spese folli e grande attenzione sul bilancio.

Sembrano, insomma, passati i voli pindarici che caratterizzavano la manifestazione dello scorso , quando Enzo Biffi Gentili, imposto dalla Regione e forte di un contributo dal Palazzo regionale che superava il mezzo miliardo, prese in mano le redini dell'organizzazione «e - dice ora Nicola Mileti, che quest'anno si riappropria del ruolo di curatore e direttore generale - si responsabile di un fallimento».

Un'edizione in economia, si diceva: «Stiamo aspettando un saldo di 150 milioni dalla Regione - afferma il sindaco Alberto Massucco -. Soldi, questi, che ci devono dare in base all'impegno assunto con lo anno. Per quanto riguarda l'edizione nu trentotto, invece, non sappiamo ancora nulla di quanto ci verrà finanziato».

Si parla di duecento milioni, ma il fatto che non ci siano ancora notizie in merito, fa immaginare come il ruolo della giunta Ghio sia stato ridimensionato. «Di sicuro, comunque - aggiunge il primo cittadino di Castellamonte - i soldi che arriveranno dalla Regione saranno pochi. Ed è per questo che saremo molto più oculati nelle spese».

Sulla questione dei finanziamenti hanno pesato il cambio all'assessorato regionale Turismo (lo scorso anno con l'uscita di di Antonello Angeleri i problemi che la giunta regionale ha dovuto affrontare negli ultimi mesi sul fronte del bilancio. Un'edizione in economia, ma che non avrà nulla da invidiare alle rassegne degli anni passati, .

In effetti basta vedere il nome degli artisti che saranno a Castellamonte.

A cominciare da Franz Stähler, vincitore negli anni passati del premio internazionale alla rassegna di Faenza, che sarà uno dei quattro «grandi» presente con le sue opere all'interno della Rotonda Antonelliana.

«Dove verranno rappresentati i quattro elementi, aria, terra, acqua, fuoco - dice Mileti - da quattro grandi artisti. E poi uno sguardo all'arte dell'Oriente e la rivalutazione della storia di Castellamonte legata alla ceramica. Con grandi novità e una sorpresa che immaginiamo lascerà a bocca aperta i visitatori».

[gp. mag.]

IN BREVE

Ecco quelle aperte per turno festivo

IVREA. In Canavese sono di turno oggi le farmacie: Gaida (Ivrea, corso Cavour, 44), Pernigotti (Borgofranco, via Torino), Magliano (Parella, via Provinciale), Conterio (Locana, via Roma, 55), Garelli (Rivarolo, via Ivrea, 61), Fabbri (Strambino, via Piemonte, 13), David (Rondissone, piazza Roma, 6).

Cartelli in legno per la toponomastica

CERESOLE REALE. Il Comune ha scelto il legno per la toponomastica delle sue numerose borgate. In questi giorni, i vecchi cartelli in metallo vengono sostituti con quelli in legno. Intanto è stato collaudato il nuovo impianto d'illuminazione sul lungolago; anche in questo caso i punti luce sistemati su pali in legno.

Appello a ricordare Giovanbattista Sola

LOCANA. «Che il nome del cavalier Giovanni Battista Sola venga commemorato nel modo che merita. Per quanto ha fatto per la Comunità e per quanto, quand'era in vita, ha fatto per tramandare e salvaguardare la storia e la vita locanesi». Lo chiedono alla Giunta comunale di Locana i rappresentanti del gruppo di opposizione «Con voi per Locana», che in tal modo vuole rendere omaggio all'ex presidente dell'associazione degli spazzacamini.

Nuova autoambulanza per la Croce Bianca

VALPERGA. La Croce Bianca di Valperga può contare su nuovo di soccorso. Oggi, alle 10,30, nel piazzale davanti alla chiesa parrocchiale di Valperga, verrà presentata la nuova «Unità mobile medicina del lavoro».

Tampona trattore Ragazza ferita

RIVARA. Si laverà in 40 giorni Sara Bruzzese, 21 anni, di Rivara, via Busano, 62, che ieri intorno alle 9, lungo rettilineo di Torino, ha tamponato il trattore condotto da Sergio Musso, anch'egli di Rivara, via Oglianico, 12. La ragazza, che viaggiava a bordo della propria «Y-10», è stata dai sanitari del «118» e trasportata al pronto soccorso dell'ospedale di Cuorgnè da dove è stata poi trasferita ad Ivrea. La circolazione, regolata dai carabinieri di Rivara, è ripresa regolarmente solo dopo mezz'ora.

La festa d'estate all'ultimo giorno

FORNO. Ultimo giorno, oggi, per la festa d'estate, una tre giorni di iniziative organizzate dall'associazione dei commercianti e dal comitato Notti di festa fornesi. Alle 14, in piazza del mercato, sfilata di moda; alle 17, cabaret con il gruppo Hobbit. Seguirà la cena e la serata danzante e alle 23 con l'elezione di Miss Estate '98.

DOVE & QUANDO

SAVINO. La Fiera equina, nelle vie e nelle piazze del centro di Ivrea, il piatto forte odierno della festa patronale di San Savino. Inoltre, durante la giornata, sono esposte macchine agricole e i prodotti dei commercianti locali (i negozi sono aperti). Alle 10, in via Martiri, c'è la festa di «Coj 'd via Palma»; alle 10,30 folklore e animazione curata dalle Pro Loco canavesane in piazza Ottinetti. Alle 17 la sfilata dei cavalli vincenti per le vie cittadine e la loro premiazione. Domani alle 21 sfilata di carrozze d'epoca e, in pi Ottinetti, il concerto del coro Ana.

Come ogni prima domenica del mese si svolge, nelle strade e piazze del centro di , «Al barat», il mercatino dell'antico di qualità. Piccolo antiquariato e cianfrusaglie sono protagoniste anche **Canavese**, nel corso del mercatino che ha luogo sotto i portici via Caviglione.

D'ORGANO. Il maestro Sandro Prola tiene, alle 17 nella chiesa parrocchiale di Vallo di Caluso, un concerto di musica sull'antico organo costruito alla fine del Seicento.

AUTO Ritrovo nella mattinata, a Locana, per le autovetture d'epoca partecipanti al raduno organizzato dal club «Ruote storiche in Canavese» in collaborazione con Pro Loco.

LA conclude la «Festa della birra» al padiglione di località Fonti Minerali a Ceresole Reale. Alle 12 s'inizia con il «Pranzo birraiolo»; alle 19 riapre il padiglione gastronomico e alle 21 hanno inizio i concerti dei gruppi «Centrifuga» e «House Band».

I CAN Si svolge nel pomeriggio, a Tonengo di Mazzè, l'ottava edizione della «Sagra del canestrello», organizzata dalla Pro Loco. A partire dalle 16, agli impianti sportivi, musica, folklore, mostre, stand e giochi; inoltre c'è la possibilità di assistere alla dimostrazione di cottura dei canestrelli; alle 21,30 concerto-spettacolo cabarettistico dei «Farineij 'd la brigna».

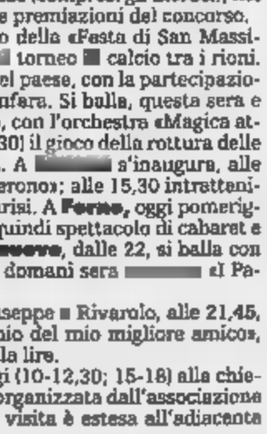

Auto d'epoca a Locana

Alle 21, sulla spianata del Castelluzzo di Caluso, il gruppo «Lo Zodiaco» presenta, alla luce delle fiaccole, il testo teatrale autoprodotto «Le streghe di Levone». L'ingresso alla spianata è libero.

LA Dalle 15 alle 18 è aperta al pubblico la Sinagoga di Ivrea, nell'ambito dell'iniziativa «I templi della libertà», organizzato dalla Comunità ebraica di Torino e dalla cooperativa «Artefacta».

LUMACHE. Ultime due giornate della «Sagra delle lumache» di San Colombano Belmonte. Alle 12,30, oggi, si pranza al padiglione gastronomico; alle 16 visite guidate agli allevamenti di lumache e alle 21,30 si può ballare con l'orchestra di Alex Cabrio. Domani sera discoteca con i dj di Radio Gran Paradiso».

e Domani, a partire dalle 14,30 nel giardino Castellazzo Ivrea, lo spazio d'incontro «900» organizza un pomeriggio dal titolo «Gioca con i nonni»: tutti i bambini fino a 12 anni possono partecipare ai giochi organizzati, e i cinque più bravi si sfidano, in conclusione, nella alla rottura delle pignatte.

Inizia alle 10,30, nella frazione Cascine Candia, l'esposizione di cani tutte le razze (compresi gli incroci); nel pomeriggio esibizione dei cani lavoro e premiazioni del concorso.

FESTE DI Ad **Agliè,** nell'ambito della «Festa di San Massimo», si svolge nel pomeriggio la finale torneo calcio tra i rioni. Domani alle 19,30 la cena sotto i portici del paese, con la partecipazione del gruppo «Stelle Azzurre» e della fanfara. Si balla, questa sera e domani a **Corteregg San Giorgio**, con l'orchestra «Magica atmosfera»; domani mattina (inizio alle 10,30) il gioco della rottura delle pignatte e alle 15,30 una gara bocciofila. A s'inaugura, alle 11,30, la mostra pittura «Fiori di Verderono»; alle 15,30 intrattenimenti e giochi; alle 21 danze con Nick Parisi. A **Forno,** oggi pomeriggio, giochi per ragazzi e sfilata di moda; quindi spettacolo di cabaret e in serata le danze. A **Castelnuovo,** dalle 22, si balla con la discoteca mobile «Night Life», domani sera «Il Paradise».

AL Nel cortile di Villa San Giuseppe a Rivarolo, alle 21,45, proiezione della commedia «Il matrimonio del mio migliore amico», con Giulia Roberts. Il biglietto costa 5 mila lire.

PIEVALE. Visite guidate oggi (10-12,30; 15-18) alla chiesa medievale di San Giorgio in Valperga, organizzata dall'associazione Amici di san Giorgio. Nel pomeriggio la visita è estesa all'adiacente Castello. Per informazioni: 0124/617.714.

Ivrea, cambierà la sede e si sdoppierà

Non chiude i battenti la Casa dell'ospitalità

IVREA. La Casa dell'ospitalità, struttura di accoglienza e recupero per persone handicappate o in genere emarginate per disadattamento sociale, non chiude i battenti. Anche se, probabilmente, cambierà sede e dovrà sdoppiarsi.

E' Giuseppe Fogaroli, presidente dell'associazione di volontariato che gestisce la casa, a smentire le voci di chiusura. «E' vero - precisa - che abbiamo avuto qualche difficoltà: una legge dello anno prevede che i malati mentali possano più essere assistiti in strutture miste, con altri tipi di ospiti, ma necessitino di strutture proprie, caratteristiche e competenze specialistiche».

La Casa dell'ospitalità, nata nel 1971 su iniziativa della diocesi di Ivrea, ha sempre accolto persone con diverse tipologie di disagio, offrendo, grazie all'aiuto di operatori e volontari, assistenza ai bisogni fisiologici (cibo, salute) e psicologici degli ospiti, insieme a una terapia di lavoro, sia nella casa stessa che all'esterno, per mezzo di una cooperativa associata.

Nel 1984 è nata l'associazione Comunità Casa dell'Ospitalità e l'anno è stata stipulata la prima convenzione (poi sempre rinnovata) con l'allora Usl : da quel momento ci è sempre più orientati sull'assistenza a persone con problemi psichiatrici e di dipendenza dall'alcol.

«Adesso - spiega Fogaroli - siamo di fronte a tre opzioni: occuparci solo dei casi psichiatrici; al contrario, lasciar perdere questi e dedicarci unicamente alle altre forme di disagio (alcolismo, ex carcerati, senza fissa dimora), quello che, forse anche perché meno facili a definirsi, ricevono minore attenzione dagli Enti pubblici; sdoppiarci mantenendo sostanzialmente inalterata la tipologia degli ospiti. Noi puntiamo su quest'ultima strada per assicurare una certa continuità a ospiti e operatori, ma anche perché così speriamo di poter ancora contare sull'indispensabile supporto dell'Azienda sanitaria locale, impensabile nel caso fossimo ritornati alle origini, cioè a dedicarci solo ai "non psichiatrici". Per rispettare la nuova legge, però, saremo costretti a trasferirci in una sede più piccola e, in conseguenza, a ridimensionarci un po'». [m. sar.]

In pieno svolgimento a Rivarolo e Ivrea

Ecco tutte le soluzioni per «Estate ragazzi»

RIVAROLO. Copre tutto il periodo estivo tariffe tra le più basse di tutta la provincia, l'estate ragazzi Rivarolo. S'intitola: «Un treno lungo mondo» e l'obiettivo è quello di raggruppare nei corsi organizzati i bambini provenienti da diverse etnie (in maggioranza si tratta albanesi, marocchini, cinesi e bosniaci). Scopo: educazione alla mondialità e ai rapporti interpersonali.

Sono sei, in totale, i turni. A parte il primo che è scaduto venerdì e s'è svolto alla scuola elementare, ora gli altri cinque. Sono divisi in questi periodi: dal 6 al 17 luglio, dal 20 al 31 luglio, dal 3 al 14 agosto, dal 17 al 28 agosto e dal 31 agosto all'11 settembre. Il loro svolgimento è previsto all'asilo Villa Vallero.

Sono in programma giochi, sport, gite, laboratori, canti, balli e compiti per le vacanze. I genitori hanno tre scelte per gli orari: dalle 8 alle 16,30; dalle alle 12,30; dalle 14 alle 18,30.

I costi per ogni turno di due settimane: per i residenti a Rivarolo 137 mila lire tutto il giorno; 49 mila lire per mezza giornata. Per i turni di tre settimane: 205 mila lire, 73.500 lire.

Per i non residenti i prezzi vanno dalle 83.200 alle 228.800 (per due settimane) e dalle 124.800 alle 343.200 (per tre settimane). Il Comune può coprire il cento per cento dei che le famiglie devono sostenere nei casi segnalati dal Cis. Chi lo desidera, può usufruire anche del servizio mensa: costo lire a pasto. Iscrizioni presso la scuola elementare (via Gallo Pecca) il sabato e in Municipio il lunedì e il mercoledì.

Anche a Ivrea Estate ragazzi è in pieno svolgimento. La prossima settimana si concluderà il primo turno. Gli altri saranno dal 13 al luglio, dal 17 al 21 agosto e dal 24 agosto al settembre. Il costo giornaliero a tariffa piena è di 15 mila lire (13.500 senza trasporto); chi ha 2 bambini paga la tariffa dimezzata per uno di loro; infine ci sono le tariffe simboliche (3500 lire al giorno o 2 mila senza trasporto per i casi sociali, segnalati dai servizi del Comune).

Cerimonia a Mazzè

A mons. Bettazzi Paul Harris del Rotary Ivrea

MAZZE'. Nel corso una riunione conviviale del Rotary Club di Ivrea, guidata dal presidente Ettore Salvetti di Caluso, tenutasi l'altra sera presso il Castello di Mazzè, è stata conferita al Vescovo di Ivrea, monsignor Luigi Bettazzi, «Paul Harris», massima onorificenza del Club.

Alla serata hanno partecipato decine di soci. Tutti concordi nel riconoscere al religioso eporediese il merito di un'azione pastorale non sempre facile, che è uscita dagli stretti confini della diocesi che guida da trent'anni. E infatti, nella motivazione dell'onorificenza, si legge che monsignor Luigi Bettazzi è stato scelto «In segno di apprezzamento e riconoscenza per il suo tangibile e significativo apporto nel promuovere una miglior comprensione reciproca e amichevoli relazioni tra i popoli di tutto il mondo». [d. and.]

UNO STRANO TAXISTA E PASSEGGERI FAMOSI

Giovanni Arpino
Il primo quarto di luna* e *altre storie
Nota ai testi e nota biobibliografica
a cura di Metella Rovero
«Documenti e testimonianze» 5
pp. XXIV-164
con 10 disegni di Emanuele Luzzati
L. 25.000

IL TAXISTA: UN GIOVANE CHE ALL'IMPROVVISO STABILISCE DI SMETTERLA CON LA VITA DI SEMPRE, ANSIOSO DI CAPIRE CHE SENSO ABBIA IL MONDO. E ALLA FINE SI DILEGUA MAGICAMENTE NELL'ARIA.

I PASSEGGERI: CELEBRI PERSONAGGI DELLA TRADIZIONE LETTERARIA IN UNA RIVISITAZIONE CHE CONTEMPLA LA VARIAZIONE DEI DESTINI.

IL LIBRO: UNA LETTURA AFFASCINANTE NELLA QUALE SI RITROVANO GLI ACCENTI PIÙ SINGOLARI DI QUESTO GRANDE SCRITTORE E QUEL SUO MODO GIOCOSO E BEFFARDO DI TESTIMONIARE LA CONTRADDITTORIA ASPREZZA DEL MONDO.

LIBRI DE LA STAMPA

È possibile ordinare il libro contrassegno richiedendolo all'Editrice La Stampa, Edizioni Librarie, via Marenco 32, 10126 Torino, fax 011-6568.933 E-mail lettere@lastampa.it
Gli abbonati a «La Stampa» hanno diritto a uno sconto del 20% anche acquistandolo presso il Salone di via Roma 80 a Torino
I LIBRI DE «LA STAMPA», DISTRIBUITI DA RCS LIBRI E GRANDI OPERE, SONO IN VENDITA NELLE MIGLIORI LIBRERIE

I consigli dell'Assoccosumatori e della Federazione agenzie di viaggio

«Vacanze-bidone», come difendersi

Per i turisti inesperti nasce il servizio «SOS»

La vasca della piscina è vuota e la biancheria dell'albergo è tutt'altro che pulita. Insomma, già il primo giorno le vacanze tanto sognate sembrano un fallimento nella scelta, e peggio ancora è proprio truffa. E' questo il momento di protestare telefonando all'agenzia di viaggio che ci ha proposto il pacchetto di soggiorno e chiedere di cambiare l'hotel o addirittura il luogo di soggiorno. E' questo uno dei consigli dell'Associazione dei Consumatori e della Fiavet (federazione agenzie di viaggio legata alla Confcommercio e che raccoglie il 50 per cento delle agenzie).

«I guai s'incontrano perché non ci si serve dalle agenzie che hanno regolare licenza d'esercizio e soprattutto - spiega il presidente della Fiavet, Carlo Bortott -. Per esempio, le brutte sorprese arrivano dalle associazioni che si improvvisano agenzie e che oltre a fornire un servizio inadeguato sono fonte di concorrenza sleale. Se si decide comunque di correre il rischio, allora meglio farsi consegnare lo statuto dell'associazione per controllarne la democraticità».

Se l'associazione è guidata da un'intera famiglia - marito presidente e moglie segretaria, con i figli che ricoprono le altre cariche - allora qualcosa non va, meglio cambiare aria. C'è comunque ora un soccorso per i turisti inesperti, fornito dalla Federconsumatori e dalla Fiavet, con «Sos vacanze», una procedura extra giudiziale a disposizione di chiunque si trovi a doversi «confrontare» con un'agenzia di viaggio per qualsiasi tipo di controversia. Le stesse associazioni forniscono anche un vademecum per prevenire le truffe e autotutelarsi.

«E' necessario come primo passo fornirsi dalle agenzie regolarmente autorizzate - ripete Bortott -, le lamentele che riceviamo ogni anno sono in percentuale bassissima. Più numerose sono le truffe da operatori turistici improvvisati. Inoltre, è da sottolineare che l'agenzia è un intermediario, non vende vacanze, siamo un tramite tra il cliente e chi vende viaggi».

Qualche consiglio comunque per evitare il peggio è per prima cosa servirsi di agenzie con regolare licenza, se invece si sceglie un'organizzazione diversa chiedere tutte le autorizzazioni della stessa e, perché no, telefonare all'albergo nel quale si deve soggiornare (per farsi un'idea di come sarà) oppure all'ente turistico della zona di destinazione per capire meglio com'è il luogo dove si soggiornerà. Se proprio si è stati un po' sprovveduti o troppo frettolosi e all'arrivo le cose non vanno, meglio protestare subito. «Perché quindici giorni male? - conclude Bortott -. Meglio lamentarsi il primo giorno e trascorrere gli altri in condizioni migliori, evitando di costringersi a fotografare ogni magagna e filmare la sporcizia per poi dover chiedere il rimborso al rientro».

Altro discorso è poi quello dei viaggi «premio»: nessun regala nulla per nulla, di solito sono proposti da associazioni o agenzie che hanno sede nel Veneto, una volta accettato il soggiorno e giunti sul posto c'è sempre un incaricato che perseguita i malcapitati cercando di vendere alloggio in multiproprietà. In pratica una versione aggiornata e ampliata dei venditori di pentole sui pullman che offrono le gite di un giorno: per una pentola si fa un giorno sul lago, per una settimana a Cuba si può pretendere l'acquisto per una decina di milioni di una multiproprietà di un alloggio. Se poi l'accalappiato è particolarmente riluttante, l'insistenza porta alla consegna di un paio di milioni di caparra e comunque il truffatore ci guadagna.

Comunque sia, il cliente insoddisfatto può presentare reclamo tramite raccomandata con ricevuta di ritorno, con allegata qualche fotografia, al proprio fornitore o all'agente che ha consigliato il viaggio entro il decimo giorno dopo il rientro. Per ogni chiarimento si può rivolgere alle sedi della Federconsumatori o delle altre associazioni di tutela del consumatore come l'Adiconsum della propria città e chiedere come ci si deve comportare in questi casi.

Antonella Mariotti

Sovente le vacanze-bidone vengono vendute da agenzie che non hanno regolare licenza d'esercizio: in molti casi si tratta di associazioni che s'improvvisano operatori turistici

1 Rivolgersi sempre ad agenzie autorizzate
2 Controllare se chi offre il viaggio è coperto da assicurazione
3 Leggere sempre con attenzione le condizioni del contratto per l'acquisto del pacchetto vacanza
4 Diffidare di associazioni o club che hanno la licenza, e nel caso si accettasse il rischio farsi consegnare lo statuto dell'associazione
5 Se qualcosa non va telefonare subito all'agenzia di riferimento e non attendere il rientro del soggiorno
6 Diffidare di viaggi troppo a buon prezzo
7 Telefonare all'ente turistico della città di destinazione e chiedere informazioni sull'hotel
8 Per reclamare, inviare raccomandata con ricevuta di ritorno entro il decimo giorno dal rientro

L'iniziativa è promossa dalla Regione

Gemellaggi promozionali per le capitali del tartufo

Moncalvo apre oggi in Valle d'Aosta Si proseguirà sino al 12 settembre

MONCALVO. Da oggi e fino al 12 settembre, i comuni piemontesi sedi delle nove «Fiere regionali» della trifola daranno vita ad una serie di gemellaggi promozionali con alcune tra le più note località turistiche liguri e montane.

Toccherà a Moncalvo aprire oggi ad Ayas la kermesse promossa dalla Regione, in collaborazione con l'Unione regionale cercatori (presieduta dall'astigiano Ercole Concetti) e con le province di Asti, Alessandria e Cuneo.

E' la terza edizione dell'iniziativa. Nelle passate stagioni il «gemellaggio» aveva fatto registrare un indubbio successo di pubblico. Migliaia di visitatori avevano affollato gli stand delle Pro loco e dei trifolao in Valle d'Aosta, Liguria ed ai laghi novaresi. Anche questa volta verranno scelti alcuni tra i centri più «gettonati» del movimento turistico. L'Astigiano sarà rappresentato oltrechè dal capoluogo (abbinato a Stresa) e da Moncalvo, anche da Canelli (Sanremo) e Montechiaro (Bardonecchia).

«Abbiamo dimostrato - spiega Concetti - che il tartufo può diventare uno straordinario veicolo di diffusione e promozione delle attrative che Monferrato e Langa offrono».

Vini, piatti tipici e naturalmente i profumi delle trifole, rappresentano un invidiato e ammirato biglietto da visita enogastronomico. «Possiamo contare anche sulla struttura ormai collaudata delle nostre Pro loco - continua Concetti - in grado di offrire una rivisitazione meglio della cucina tipica con professionalità e competenza».

Nel '98 la Regione (l'assessore delegato è Roberto Vaglio) ha stanziato per il comparto tartufo un miliardo e 200 milioni. Di questi 600 milioni sono stati destinati alla riforestazione, altri 400 per le fiere e i comuni. I restanti 200 sono stati ripartiti equamente tra l'Unione cercatori (riunisce oltre 10 mila trifolao in tutto il Piemonte, circa 3500 nell'Astigiano) e per la pulizia dei boschi e sottoboschi.

I tartufi vanno al mare e ai monti

«Ma soprattutto - conclude Concetti - è importante utilizzare questo straordinario veicolo di promozione che è il tartufo per far conoscere i nostri paesi». Ed ecco le date dei gemellaggi: oggi (ad Ayas si presenta la fiera di Moncalvo); 5 luglio (Sanremo, fiera di Canelli); 9 agosto (Bardonecchia, fiera di Montechiaro d'Asti); 9 agosto (Alassio, fiera di Mondovì); 8 agosto (S. Margherita Ligure, fiera di Murisengo); 20 agosto (Laigueglia, fiera di S. Sebastiano Curone); 23 agosto (Dolceacqua, fiera di Vezza d'Alba); 30 agosto (Stresa, fiera di Asti); 12 settembre (Beausoleil, fiera di Alba). **(f. b.)**

Premessa

Profondi interrogativi, emergenze ambientali e sanitarie, come cupi bagliori si affacciano all'orizzonte del nuovo millennio, minacciando il futuro dell'uomo e gli equilibri ecologici dell'intero pianeta. Rivoluzionata dal rapido sviluppo biotecnologico e informatico, la nostra storia di uomini vive in questi anni una vertiginosa accelerazione, rendendo la realtà che ci circonda incerta e magmatica.

Il progresso scientifico e tecnologico in una parte ha aumentato il nostro controllo sul mondo esterno, ma nel contempo ha consentito mutamenti repentini dei processi dando vita a situazioni difficili da comprendere e governare.

Diviene oggi sempre più evidente il bisogno di una riflessione globale sull'uomo per rinforzare le sue risorse culturali, al fine di integrare conoscenze, strutture concettuali e sistemi valoriali per rilanciare una feconda convergenza umanistica. Ritrovare fiducia nella conoscenza, la luce di Hermes della tradizione rinascimentale, vuol dire poter guardare questo orizzonte con rinnovata speranza.

I temi

Umano e postumano: identità mutanti alle soglie del nuovo millennio

Economie virtuose nel settore sanitario: verso nuovi profili di equità

La sfida dell'informazione scientifica: tra comunicazione ed educazione

L'accelerazione della storia: emergenze ambientali e sanitarie prossime e venture

I grandi valori dell'uomo: educare al benessere e alla creatività

Andare oltre la tutela: un ruolo rinnovato per la ricerca del domani e nuove opportunità di salute

Speciale serata
Fare pace con il Pianeta, ritrovare l'uomo

promosse da
Ricerche
Maria

coorganizzate da
Farmindustria
Tosinvest Sanità
Gruppo Sanitario
Villa Maria

Farmindustria

Tosinvest Sanità

l'orizzonte di HERMES

Emergenze ambientali
e sanitarie a confronto con
i grandi valori dell'uomo

CNR, Commissione Europea
Ministero della Sanità
Provincia di Rimini

l'Alto Patronato del Presidente della Repubblica

Rimini, Teatro Novelli e Grand Hotel
17/18/19/20 ottobre 1998

L'apertura dei lavori domenica 18 ottobre trasmessa in diretta dalle ore 10,00 alle ore 12,00.

Ospite d'onore
Sergio Viera de Mello
Vice Segretario Generale ONU,

relatori stranieri

Peter Brook
Regista e Produttore Teatrale, Parigi

Gro Harlem Brundtland
Direttore Generale, OMS, Ginevra

Irenäus Eibl-Eibesfeldt
Direttore Istituto Ludwig Boltzmann per l'Etologia Umana, Istituto Max-Planck per la Fisiologia Comportamentale e l'Etologia Umana, Andechs

Peter Gabriel
Esperto di Musica Etnica, Londra

Stephen Jay Gould
Ordinario di Geologia e Zoologia, Harvard University, Massachusetts

John Harris
Professore di Bioetica, Centro per la Politica e l'Etica Sociale, Università di Manchester

Kouchner
Ministro della Sanità, Parigi

Ervin Laszlo
Rettore, The Vienna Academy, Vienna

McKee
Ordinario di Sanità Pubblica Europea, Istituto di Igiene e Medicina Tropicale, Londra

Edgar
Centro Studi Interdisciplinari, Sociologia, Antropologia, Storia, Parigi

Naess
Filosofo ed Ecologo, Oslo

Jean Yves Neveux
Direttore Scientifico, Fondazione Villa Maria, Lugo di Romagna

Ernst Nolte
Professore di Storia, Università Libera di Berlino

Godfrey Reggio
Regista e Produttore Cinematografico, New Mexico

Jeremy Rifkin
Economista, Washington D.C.

Haim Ring
Direttore Dipartimento di Riabilitazione Neurologica, Loewenstein Hospital, Israele

Mary Robinson
Alto Commissario per i Diritti dell'Uomo, ONU, Ginevra

Vandana Shiva
Direttrice, Fondazione di Ricerca per la Scienza, la Tecnologia e l'Ecologia, Nuova Delhi

Stelarc
Professore Onorario di Arte, Robotica, Carnegie Mellor University, Pittsburgh

per le istituzioni

Rosy
Ministro Sanità, Roma

Luigi Berlinguer
Ministro dell'Università e della Ricerca Scientifica e Tecnologica, Roma

Giovanni Bissoni
Assessore alla Sanità, Regione Emilia Romagna, Bologna

Carlo Rocchi
Sottosegretario della Pubblica Istruzione, Roma

Vittorio Sgarbi
Membro, Camera dei Deputati, Roma

I premi

del Presidente della Repubblica, del Senato, della Camera dei Deputati e del Consiglio dei Ministri

Giorgio Albertini - Kofi A. Annan - Luciano Boccanera - Peter Brook - Franco Capparelli - Peter Gabriel - Stephen Jay Gould - Bernard Kouchner - Giovanna Legnani - Arne Naess - Antonio Paolucci - Fernando Maria Pellicciori - Donatella Ronconi - Godfrey Reggio - Vandana Shiva

Medaglie d'oro del Centro Pio Manzù a:
Dario Fo - Mary Robinson - Stefano Zamagni

relatori italiani

Giorgio Albertini - Nerio Alessandri
Andrea Astolfi - Giovanni Ballarini - Luisella Battaglia - Enrico Bellone - Enzo Biagi - Antonio Caronia - Luciano Cattani - Ivan Cavicchi - Giorgio Celli - Pier Luigi Celli - Mauro Ceruti - Giuseppe Chicchi - Alberto Cremonesi - Bruno Fedi - Eleonora Fiorani - Dario Fo (Premio Nobel per la Letteratura 1997) - Salvatore Giaquinto - Antonio La Forgia - Eugenio Lecaldano - Luigi Lombardi Vallauri - Teresa Macrì - Roberto Marchesini - Armando Massarenti - Giancarlo Mazzuca - Andrea Monorchio - Giovanni Moro - Umberto Mortari - Federico Nazzari - Paolo Onofri - Carlo Pappone - Pernicola - Giandomenico Picco - Raffaele Prodomo - Ermete Realacci - Edoardo Rosati - Salvatore Rubino - Ettore Sansavini - Cardinale Ersilio Tonini - Oliviero Toscani - Sergio Zavoli

Per ottenere il tesserino di gratuito ai lavori del convegno, inviare richiesta scritta cui allegare fotocopia del documento di identità alla Segreteria del Centro Pio Manzù entro il 30 settembre 1998.

Centro Ricerche Pio Manzù
47826 Verucchio (RN)

Telefono (0541) 678.139 – 670.220
Telefax/modem (0541) 670.172
e-mail: piomanzu@iper.net
http://www.iper.net/piomanzu/

Fondazione Cassa di Risparmio di Rimini
TELECOM ITALIA
DICASTERO SANITÀ E SICUREZZA SOCIALE Repubblica di San Marino
Comune di Rimini
FONDAZIONE
JANSSEN-CILAG
VILLA DES VERGERS PER RESTARE GIOVANI
RAIDUE
RAS Assitalia
Il Messaggero
TECHNOGYM The Wellness Company
LA STAMPA
EUDERMA
VALPHARMA
Camera di Commercio Industria Artigianato e Agricoltura Rimini
Il Resto del Carlino
LA NAZIONE
IL GIORNO

Il nuovo allenatore del Valle d'Aosta, Vincenzo Chiarenza, farà una squadra d'attacco

«Saremo i protagonisti»

In arrivo 3 rinforzi dalla Juventus

Il portiere Orazio Buda lascia la squadra blucerchiata. Sotto, Vincenzo Chiarenza

AOSTA. Le attenzioni degli appassionati rimangono [redacted] trate sui campionati del Mondo in Francia, ma l'eliminazione dell'Italia sposta buona parte dell'interesse verso [redacted] calcio d'estate. I ritiri delle grandi squadre, ma anche sul mercato delle società regionali.

Ancora poche comunque le trattative concluse, con la pri[redacted] certezza legata all'arrivo alla guida tecnica del Valle d'Aosta di Vincenzo Chiarenza. Il neo mister blucerchiato si presenta a Saint-Vincent con [redacted] curriculum da giocatore di grande rilevanza: serie A con la Sampdoria, la Lazio, l'Udinese e l'Atalanta e serie B con l'Avellino, il Bari, il Taranto e la Triestina [redacted] presenze in Coppa Italia con la Juventus.

Proprio alla Juventus il nuovo trainer d[redacted] società presieduta da Franco Grillo ha maturato le prime esperienze da allenatore, dirigendo le squadre del settore giovanile (gli allievi nella scorsa stagione).

«Non [redacted]do l'ora di cominciare l'avventura in serie D con il Valle d'Aosta - dice Chiarenza -. Dai colloqui che ho avuto con i dirigenti ho subito capito che c'è grande voglia di far bene. Stiamo lavorando per costruire una squadra in grado di essere la protagonista del torneo. Nessun proclama perchè non è nel mio carattere fare lo spaccone, però [redacted] ho accettato di venire a Saint-Vincent è perchè sono convinto che si possa ambire a traguardi prestigiosi».

E ancora: «Il modulo di gioco sarà legato alle caratteristiche dei giocatori. Non escludo fin da ora una disposizione a zona per quanto riguarda la difesa. Di sicuro però scenderemo sempre in campo per far divertire i tifosi, puntando cioè [redacted] una formazione che abbia propensioni offensive».

Il Valle d'Aosta comincerà la preparazione il 22 di questo mese. La prima uscita stagionale è di grande livello, è prevista per il 29 oppure il 30 la prima delle due sfide con la Juventus. I blucerchiati sosterranno [redacted] seconda amichevole di prestigio con i bianconeri il 3 agosto.

I rapporti sempre più stretti con la società campione d'Italia favoriranno l'arrivo di alcune giovani promesse (Gentile, Clemente e Rabozzi), [redacted] la possibilità sempre più concreta di diventare in futuro una società «satellite» della Juventus.

I dirigenti stanno, nel frattempo, perfezionando il passaggio da unione sportiva a società [redacted] responsabilità limitata. Nei prossimi giorni dovrebbero essere definiti i primi acquisti, che riguarderanno tutti i reparti, senza per questo stravolgere l'organico della passata stagione. Probabili le partenze del «portierone» Buda e del golead[redacted] Girelli, destinati al Moncalieri dove è già approdato il libero Ferina.

Sigfrido Beneyton

L'Aosta di [redacted]

I rossoneri scompariranno? Problemi sul futuro del Sarre

AOSTA. Qualche schiarita nel calcio mercato. Le nubi maggiori sovrastano Aosta e Sarre, le due compagini che dovrebbero prendere parte al prossimo campionato di Promozione. L'Aosta è sempre alle prese con gravi problemi societari, al punto che torna d'attualità la possibilità della scomparsa del sodalizio, che potrebbe fondersi con il Valle d'Aosta. Il segretario e liquidatore Adelio Framarin ha comunque iscritto la squadra al campionato. Nessuna schiarita anche sul fronte del Sarre dopo la decisione del presidente Sterpone di abband[redacted] I tifosi aspettano novità dagli amministratori comunali, ma al momento non ci sono segnali.

Buone notizie giungono, invece, da Verrès. Il presidente Giuseppe Briarava continuerà ad essere il massimo responsabile dei [redacted] e si occuperà anche di fare un organico [redacted] Promozione. «La rosa sarà ritoccata poco - dice Briarava -. Pensiamo di confermre quasi tutti i giocatori della passata stagione, rinforzandoci nel reparto offensivo. Abbiamo ricevuto diverse richieste per Marcellan e per Milani, che sono però incedibili. Valuteremo con attenzione le posizioni [redacted] Calò, Novani e Peroni, che interessano a diverse squadre».

In partenza Campesato (Cavaglià oppure Quincinetto) e Piacentino (Albiano oppure Strambino). In arrivo due attaccanti, da scegliere tra Turotti (Cavaglià), Gianotti, Agnesod (entrambi del Viverone), Volpato, Sbrazzato (giovani del Borgaro) e Zanetti (San Benigno). Confermato alla guida tecnica Marco Chiabotto.

Allenatore del neo promosso Saint-Pierre sarà ancora Pierino Charles, con Mauro Cusano che ha rinunciato, per problemi di lavoro, ad incarichi sia tecnici sia dirigenziali. Non rimarrà al Pont Donnaz, invece, Giulio De Ceglie, che ha rinunciato anche alle proposte del Quart. All'Aymavilles/Gressan/Pila dovrebbe andare Nando Statti. [s. b.]

A sinistra, Giuseppe Briarava presidente del Verrès e un'azione del Sarre

SPORT FLASH

[redacted]

Al via il primo «Trofeo di La Thuile»

Organizzato dallo Snow Team, oggi alle 9,30 comincia il primo «Trofeo di carretti» di La Thuile, in località La Joux-La Promise.

Martze a pià

Il trofeo Ferrando [redacted] Valsavarenche

Il campionato valdostano fa oggi tappa a Degioz di Valsavarenche, con il «Trofeo Carlo Ferrando». Il via alle 10. [s. b.]

[redacted]

I Bugs puntano al pokerissimo

Ancora un confronto casalingo per l'Aosta Bugs. Dopo quattro vittorie i rossoneri puntano al pokerissimo nella sfida contro il Burolo, alle 16 al campo [redacted] rugby in zona Tzamberlet. [s. b.]

[redacted]

Si gioca ad Aosta e a Saint-Marcel

Due appuntamenti oggi alle 8,30. A Saint-Marcel, gara a coppie di categoria C; ad Aosta prova [redacted] categoria D, sempre a coppie. [s. b.]

Golf

[redacted] Gignod la «Coppa Cometal»

E' in programma oggi a Gignod la «Coppa Cometal» sulla distanza [redacted] 18 buche stableford. [s. b.]

[redacted]

Debutto delle due selezioni valdostane a Trento

Debutteranno domani le rappresentative valdostane impegnate a Trento nel «Trofeo delle Regioni». I maschi affrontano Lazio e Piemonte, le ragazze Piemonte e Umbria. [s. b.]

ATLETICA

A Vado Ligure, nella gara dei 300 metri cadette

Il [redacted] regionale firmato Michelle Herbet

AOSTA. E' stata una trasferta ricca di soddisfazioni quella intrapresa dagli atleti valdostani [redacted] Vado Ligure. Nella gara dei 300 metri cadette, Michelle Herbet ha fatto registrare [redacted] nuovo [redacted]rd regionale. La portacolori dell'Atletica Viola ha fatto fermare i cronometri sul tempo di 43"04 La giovane di Challand-Saint-Anselme si è lasciata alle spalle avversarie quotate, grazie a una partenza veloce [redacted] determinata, ribadendo di possedere grandi potenzialità.

Non [redacted] mancati altri [redacted]imi risultati nelle competizioni disputate in terra ligure. Sempre sulla distanza d[redacted] 300 metri hanno ritoccato il proprio primato personale la giovanissima Oriana Cimalando, con 47"96, e Giuliana Lévêque, con 54"49. Al [redacted] sotto delle aspettative Serena Cimalando, che avrà comunque tutto il tempo per rifarsi.

Non lontani dai propri limiti personali Alessandro Nicco [redacted] Jean Louis Colliard. I due portacolori dell'Avis Pont-Saint-Martin, che nella prova dei 1200 metri cadetti hanno conquistato il sesto e il settimo posto, hanno lottato fino all'ultimo metro per superarsi, come si evince dal lieve distacco cronometrico: 3'55"71 e 3'55"84. Bene anche Claudio Rizzi, che ha gareggiato nei 1000 metri ragazzi, chiudendo con il buon tempo di 3'17"63.

La staffetta 4 per 100 cadette, che aveva come obiettivo il miglioramento del limite stagionale ottenuto ad Aosta, ha centrato il traguardo, concludendo in 55"64. Michelle Herbet, Giuliana Lévêque, Oriana e Selena Cimalando hanno progredito di ben 36 centesimi di secondo. Buone indicazioni sono [redacted] anche per l'allievo dell'Atletica Monterosa Alessio Gamba, impegnato sui [redacted] metri, per Jasmine Colliard (Avis Pont-St-Martin), sempre sui 3000 metri, e per Hervé Farrat (Pont Donnas) sugli 800. [s. b.]

Mountain bike

[redacted] Alpi» [redacted]

LA SALLE. Il Giro delle Alpi [redacted] mountain bike fa oggi tappa a La Salle, con la 3ª delle sei prove previste. La gara valdostana, denominata «Tour des Salasses», segue quelle [redacted] Paesana [redacted] Valle Grana e precede quelle di Valle Argentina (19 luglio), Limone Piemonte (26 luglio) e Sambuco (6 settembre).

Il Giro delle Alpi [redacted] una corsa a tappe che comprende le maggio[redacted] gran fondo alpine di Piemonte, Valle d'Aosta e Liguria, [redacted] l'assegnazione della maglia [redacted] leader al termine di ogni gara al 1° assoluto della categoria maschile e femminile. Dopo la prova di Sambuco verrà effettuata la premiazione con classifiche per gran fondisti (bikers che avranno portato a termine le 6 tappe), fondisti (5 prove concluse) e mezzofondisti (4 gare terminate). Alle competizioni possono partecipare i tesserati tra i 19 e i 55 anni.

La gara di La Salle è prevista su 58 chilometri, con tre punti di ristoro lungo il percorso e uno all'arrivo. I concorrenti saliranno dai [redacted] metri della partenza, alle 9, fino agli oltre 2500 metri del Col Falita (chi non transiterà entro le ore 13 verrà dirottato [redacted] il Col de Bard [redacted] farà il percorso ridotto di 30 km.). L'arrivo dei primi concorrenti è previsto verso 12,30.

«Saranno al [redacted] - dice il presidente della Pro Loco di La Salle, Ivana Paternolli - atleti di grande spessore tecnico: Flavio Dotta, Simone Sanmartino, Raimondo Vairetti, Sergio Vairetto [redacted] Giorgio Apostolo. Ho seguito le gare precedenti [redacted] sono rimasta entusiasta per la partecipazione e l'organizzazione. Dovrebbero [redacted] presenti circa 200 atleti. E' la prima volta che ci affaccia[redacted] al circuito nazionale. Abbiamo accettato di inserirci nel Giro delle Alpi convinti di offrire agli appassionati una gara spettacolare che sarà veicolo promozionale per La Salle e la Valle tutta. Ci sarà anche una gara per bambini dai 7 ai 14 anni, su cir[redacted] 300 metri». [s. b.]

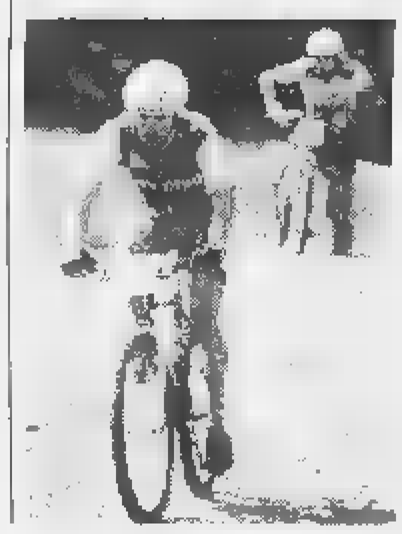

COMMERCIALI KM Ø

NON TEMIAMO CONFRONTI!

FIESTA W[redacted] VAN
1.8D 60 HP - Port. utile Q.li 3,30 - 15,5 Km/litro
Listino chiavi in mano L. 17.003.000
nostro prezzo L. 14.980.000
al mese

[redacted] COURIER VAN
1.8D - 60HP - Portata Q.li 5,10 - Volume m. cubi 2,8
Listino chiavi in mano L. 18.338.000
nostro prezzo L. 16.490.000
con IFAS SYSTEM L. 319.906 al mese GARANZIA 2 ANNI

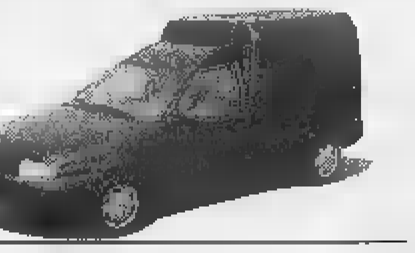

FURGONE TRANSIT [redacted] RIALZATO
2,5 Diesel - Iniezione diretta - 76 HP - Servosterzo
Portata 8,60 - porta post. doppio battente
Listino chiavi in [redacted] L. [redacted]
nostro prezzo L. 24.980.000
L. 484.612 al mese GARANZIA 2 ANNI

[redacted] 150 [redacted]
2,5 D - 76 HP - Iniezione diretta - servosterzo
cassone fisso in lega leggera - Dim. m. 3,25 x 2,10 x 3,0 - Portata utile Q.li 14,30 - Ruote gemellate
Listino chiavi in mano L. 33.756.000
nostro prezzo L. [redacted]
con IFAS SYSTEM al mese GARANZ...

FURGONE TRANSIT 150 GRAN VOLUME TETTO ALTO
2,5 D - 76 HP - Iniezione diretta - servosterzo
m. cubi 10,30 - Portata [redacted] 14,80
Listino chiavi in mano L. 36.004.000
nostro prezzo L. 30.925.000
L. 599.945 al mese GARANZIA 2 ANNI

[redacted] 150 [redacted]
2,5 D - 76 HP - Iniez. diretta - Servosterzo
Dim.: m.3,30 x 2,00 x 35 - Capacità m. cubi 2,10
Ruote gemellate
Listino chiavi in mano L. [redacted]
nostro prezzo L. 30.680.000
al mese

ULTERIORI AGEVOLAZIONI PER CHI GIA' POSSIEDE ALMENO 3 AUTOVEICOLI (ANCHE AUTOVETTURE)

Euromotor DIVISIONE VEICOLI COMMERCIALI
C.SO GROSSETO, 318 - TORINO - TEL. 011/739.53.53 SABATO APERTI 9.00-12.30 / 15.00-19.30

ifas GRUPPO
Dal 1951, auto e servizi

IFAS [redacted] COMMUNICATION

IL CIBO
CAMBIA.

[illegible] LA CASA CAMBIA. LA LINGUA CAMBIA.

PER FORTUNA GLI UFFICI IL NUMERO DI TELEFONO

RIMANGONO GLI STESSI.

IRIDIUM

calling planet earth

Nell'ultima aggressione una donna è stata rapinata tra l'indifferenza dei passanti

Trascinata sull'asfalto per 10 metri

E' allarme scippi, sei vittime ogni giorno

RIVAROLO. L'hanno trascinata sull'asfalto per dieci metri. E' rimasta aggrappata alla borsa nell'estremo tentativo di difenderla dagli scippatori chiusi nell'auto che stava fuggendo. L'hanno trascinata senza pietà, mentre lei urlava e invocava aiuto dalla gente che osservava la scena, indifferente.

E' accaduto l'altra mattina in pieno centro a Rivarolo. Giuliana Bruno, 34 anni, alla fine si è arresa. Ha mollato la borsa e si è lasciata cadere sull'asfalto, stremata e ferita. E ancora una volta nessuno l'ha aiutata. In lacrime, sanguinante, si è rialzata da sola. E si è messa gridare ai banditi e alla gente che continuava a guardare le vetrine. Poi, da sola, è andata dai carabinieri. Dice: «Che altro dovevo fare? Dalla caserma hanno poi chiamato un'ambulanza che mi ha portata in ospedale. Per carità, le ferite non sono gravi, ma è la rabbia che senti dentro quella che che ti fa più male...». Rabbia per uno scippo che ai ladri frutterà pochi soldi e a lei tanti grattacapi: le hanno rubato mille lire in contanti, un telefonino da rivendere a qualche ricettatore e i documenti. E rabbia per l'indifferenza della gente. «Quando mi sono rialzata tutti hanno visto com'ero conciata, ma nessuno ha mosso un dito. Non c'è stato uno che si sia avvicinato e mi abbia teso la mano». Degli scippatori, ovviamente, non ci sono tracce. «Uno indossava una camicia bianca e un paio di occhiali da sole. Non ricordo altro; è stata questione di istanti». Eppure i banditi potevano essere intercettati dalle pattuglie di carabinieri che c'erano in zona: «Sarebbe bastato - ripete Giuliana Bruno - che qualcuno con il telefonino avesse avvisato il 113. Bastava poco. A me era sufficiente un po' di solidarietà».

Ma la storia di Giuliana Bruno è solo una delle tante storie di microcriminalità che colpiscono nella maggioranza dei casi donne sole e anziani. Una storia piccola, come quella di Clorinda Zandonà, la nonnina di 84 anni, aggredita l'altra mattina a Porta Palazzo da un nordafricano che tentava di rubarle la borsetta. Anche lei aveva resistito e anche lei era finita in ospedale: «Una rapina vigliacca» hanno detto i vigili urbani mentre arrestavano l'autore: un marocchino di 19 anni.

Ma quanti sono gli scippi così, vigliacchi e violenti. Le statistiche dicono che ogni anno in Italia ci sono 37 mila scippi e 125 mila borseggi denunciati alle forze dell'ordine. A Torino, nell'ultimo anno, gli scippi segnalati sono 2337: 6 al giorno. Un numero che ha fatto finire la città della Mole al 4° posto nella classifica delle città a rischio per questo genere di reati, subito dopo Napoli, Roma e Milano.

Non si scherza neanche sui borseggi. Le zone più a rischio? I mercati e gli autobus. «Adesso sono i romeni a farla da padroni in questo settore» spiegano i vigili urbani che parlano di almeno una trentina di borseggiatori nati a Bucarest e Galati, fermati negli ultimi mesi. L'altro giorno ne hanno bloccati tre, tutti denunciati a piede libero. I primi sono stati fermati al mercato di corso Racconigi. Avevano già sfilato il portafoglio dalla borsa di un pensionata, ma un ambulante se n'è accorto e ha dato l'allarme. La pattuglia della polizia municipale li ha fermati quasi subito. La ragazza era minorenne, il fidanzato, Bebe Costinel Draghia, 21 anni, era già stato denunciato altre volte. Il secondo borseggio al mercato di piazza Martini. Stavolta la vittima era una pensionata. Georghe Rodiescu, 28 anni, il borseggiatore, è stato arrestato grazie ad un accorgimento adottato dalla pensionata: aveva legato il portafoglio alla borsa con una catenella. La polizia municipale lo ha fermato, denunciato e rilasciato. I vigili scoraggiati: «Magari tra qualcono giorno sarà di nuovo fermato. E ci fornirà una nuova identità...».

Giampiero Maggio

Clorinda Zandonà e, foto piccola, **Giuliana Bruno** vittime di scippi

«Mi sono rialzata ed ero tutta pesta Non c'è stato nessuno che mi abbia teso la mano»

Il boom dei borseggi Siamo al quarto posto nella classifica dell'insicurezza

IL CASO

Dalla cucina alla difesa

Il peperoncino, l'ultima difesa

Spray-urticanti, arriva l'ok del ministero

Sembrano penne stilografiche o a sfera ma «sparano»

Ora è possibile la libera vendita Prima erano considerate armi

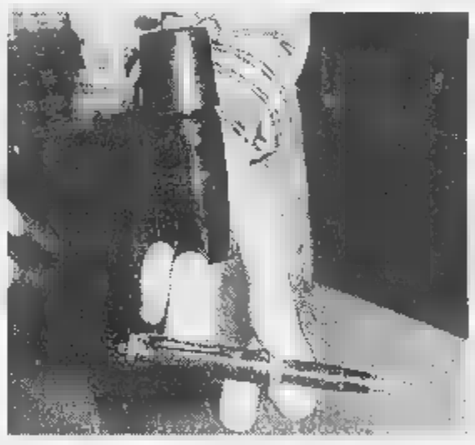

Una stilografica che nasconde il meccanismo spray per spruzzare l'essenza di peperoncino sul volto dell'aggressore e la bomboletta per la ricarica Fino a pochi mesi fa questi oggetti erano considerati armi

UNA volta si usava solo in cucina per insaporire e preparare i cibi. Oggi è anche un'arma di difesa. Stiamo parlando del peperoncino. Sparato negli occhi di uno scippatore o di un molestatore è un modo più che sicuro per metterlo in fuga. Vietato in Italia fino a qualche mese fa, il commercio di questi prodotti «da borsetta» per la difesa personale adesso è possibile anche in Italia. E il primo, e per il momento l'unico, ritrovato ad arrivare sulle scansie dei negozi è questo, che spara una dose di peperoncino; capsicum. Il ministero dell'Interno ha, infatti, autorizzato la «libera vendita» di questi strumenti, non più considerati arma.

Gli «spara-peperoncino» da difesa si comperano in armeria, ma sono prodotti da una ditta di Taipei, la Spring Time, e commercializzati in Italia dalla Elle Enne di Milano. Hanno tre forme molto comuni: portachiavi (un cilindro nero lungo qualche centimetro), penna a sfera e penna stilografica. Costano un po' cari. Sessantamila, circa, il portachiavi, e 115 le penne. «Ma la stilografica ha anche finiture in oro 18 karati» dice Fabrizio Majerna, il titolare dell'omonima armeria in piazza XVIII dicembre, una delle poche in città dove si possono comperare. E in più le penne scrivono e sono ricaricabili. Lo spruzzatore è sul retro. Basta togliere il cappuccio e pigiare sul pulsante centrando la faccia e possibilmente gli occhi del malintenzionato. Il risultato è garantito. Il peperoncino causa un'irritazione terribile, gli occhi si gonfiano e si arrossano. Non c'è pericolo di fargli del male seriamente: nel giro di mezz'ora, e lavandosi abbondantemente con acqua, il bruciore sparisce. Ma resta il colorante: una sostanza che, mischiata al peperoncino, dovrebbe lasciare un leggero alone sulla pelle. Colore visibile alla lampada di Wood. Insomma lo scippatore può anche fuggire ma se la polizia lo pesca qualche ora dopo, e lui nega ogni cosa, basta una lampada puntata in faccia e si saprà se mente.

Il «peperoncino da difesa», seppur poco conosciuto, sta già spopolando. «Ne abbiamo già venduti 500 pezzi - dice ancora Fabrizio Majerna -; ma il mercato è destinato a crescere». Sempre e solo per il peperoncino, però. Perché le bombolette che nebulizzano gas lacrimogeno (in libera vendita in Francia, ma non solo) da noi sono vietatissime: sono considerate armi, si rischia una denuncia. E sono vietati anche gli «Stunt Gun»: attrezzi a forma di pistole di plastica o di torce che, munite di elettrodi in punta, sparano sui malintenzionati scariche di diverse centinaia di volt. Vietati anche i congegni elettronici grandi poco più di un pacchetto di sigarette, da mettere in borsetta e fare una brutta sorpresa ai borseggiatori: toccandoli si riceve una scarica sufficiente a far desistere qualunque malintenzionato.

E allora avanti con il peperoncino spray, da spruzzare sul viso per essere sicuri di ottenere l'effetto voluto. I serbatoi dei tre attrezzi contengono essenza per quattro o cinque spruzzate. Se si esauriscono più in fretta basta avere con sé la ricarica (funziona come le bomboletto di gas per gli accendini) e le armi torneranno perfettamente funzionanti.

Un consiglio: caricatele all'aria aperta. Se lo fate al chiuso rischiate di rendere l'aria irrespirabile.

(l. pol.)

LA STAMPA ABBONAMENTO

ABBONARSI CONVIENE

(scegliete il tipo di abbonamento su misura per voi)

- 1.000 lire/copia con l'abbonamento postale o in edicola
- 1.200 lire/copia con il giornale a casa entro le 7,30 (valido solo a Torino città)

ABBONARSI E' FACILE: BASTA TELEFONARE

al numero

011 6568334/335

comunicando: cognome, indirizzo, telefono, codice postale: vi saranno fornite tutte le informazioni necessarie, e potrete scegliere la forma di pagamento su misura per voi.

Riceverete la prima copia de La Stampa nel giro di 48 ore. Non pagherete: vi verrà detto come e dove pagare.

L'ufficio abbonamenti è a vostra disposizione il numero 011 6568334/335 - fax 011 5627958

Orario: Lun. - Ven. 9-12,30; 15-18

Informazioni su Internet www.lastampa.it/abbonamenti

Le olive, dall'albero al vaso in salamoia

«VORREI mettere le olive in salamoia - scrive Sandrino di Torino, che avrà l'occasione di raccoglierle direttamente dall'albero» - sia chiaro mi farò aiutare da mia madre più pratica di fornelli anche se io incomincio ad essere bravo, il guaio è che neanche lei conosce il metodo. Chi ci aiuta?».

Il professore e chef Mario Sobbia dell'Istituto Alberghiero Colombatto di Torino, che ha pubblicato un libro «Frutta e verdura sotto vetro», Logos Edizioni. Ecco il suo consiglio e qualche altra ricetta.

Olive in salamoia. Mettere cinque chili di olive sane e non troppo mature in acqua fredda e lasciarle per alcuni giorni provvedendo a cambiare più volte l'acqua: così perderanno il loro sapore amaro. Scolare e fare asciugare bene su un telo. Fare bollire tre litri di acqua con 300 g di sale, qualche foglia di alloro, alcuni grani di pepe, un cucchiaino di semi di finocchio. Mettere le olive nei barattoli e coprirle con la salamoia, chiudere subito ermeticamente e conservarle in luogo fresco. Al momento di utilizzarle sciacquare in acqua fredda e condire con un po' di olio d'oliva.

Olive in salsa. Snocciolare 400 g di olive verdi già in salamoia; lavare 50 g di capperi sotto sale e una manciatina di prezzemolo, asciugare bene, poi tritare con 150 g di pinoli, 100 g di peperoni rossi sott'olio o in agrodolce, 6 filetti di acciuga sott'olio ben puliti. A piacere uno spicchio d'aglio tritato. Mettere il trito in un recipiente, aggiungere sale, pepe, un bicchiere di aceto e due d'olio d'oliva e amalgamare con cura. Versare la salsa in vasi di vetro, ricoprire con un dito d'olio e chiudere ermeticamente.

Olive alla greca. Fare sciogliere 20 g di sale in un litro di acqua e immergervi un chilo di olive a polpa dura. Lasciare così per tre giorni, poi eliminare la salamoia, prepararne un'altra con stessa quantità di acqua e sale e lasciare di nuovo le olive in bagno per altri tre giorni. Infine, eliminare la salamoia prepararne una con un litro di acqua e 90 g di sale e lasciare le olive a bagno per 30 giorni, sostituendo la salamoia se diventa torbida. In ultimo: preparare un'altra salamoia con 100 g di sale e un litro di acqua, mettere le olive con il liquido nei vasi e lasciarle fino al momento di consumare.

Olive sott'olio alla ghiottona. Occorrono un chilo di olive verdi già in salamoia e snocciolate, 100 g di acciughe sotto sale, pulite e lavate in aceto, 100 g di peperoncini piccanti puliti, 60 g di capperi sott'aceto ben asciutti, 110 g di tonno sott'olio scolato, qualche foglia di alloro, uno o due spicchi d'aglio a piacere. Tritare grossolanamente tutti gli ingredienti elencati, tranne le olive. Disporre in vasi alternando un po' di olive a uno strato di trito. Coprire con olio fino al completo assorbimento. Chiudere.

Pasta di olive. Tritare molto fini o passare al frullatore 700 g di olive nere in salamoia già snocciolate, 200 g di acciughe sotto sale, diliscate e lavate, 200 g di capperi sott'aceto. Mettere il composto in una terrina, montarlo con un cucchiaio di legno versando molto lentamente 450 g di olio d'oliva. Alla fine aggiungere il succo di due limoni e due cucchiai di Brandy, mescolando con delicatezza; versare la pasta nei vasetti di vetro e ricoprire la superficie con un velo d'olio.

★Rosetta vuole cimentarsi nella preparazione casalinga del succo di albicocche, ma ha timore di sbagliare e di non riuscire a conservarlo: «Ho un albero - scrive - che sta dando un ottimo raccolto». Ecco il consiglio del professor Mario Sobbia. **Succo di albicocche.** Lavare un chilo di albicocche mature, snocciolare e tagliare a tocchetti; passare in centrifuga, poi aggiungere 20 g di zucchero, farlo sciogliere e versare in bottigliette di vetro ben pulite e asciutte, chiudere ermeticamente. Per assicurarsi la conservazione del succo, sterilizzare le bottiglie lasciandole bollire per 20 minuti e poi facendole raffreddare nella stessa acqua. Asciugarle e conservare in luogo secco e asciutto.

Simonetta

IN BREVE

PIEMONTE LIGURIA VALLE D'AOSTA

Inchiesta su auto rubate scoprire due assassini

NOVARA. L'inchiesta della magistratura novarese su un traffico internazionale di auto rubate ha portato all'arresto di due persone per l'omicidio, avvenuto l'8 marzo scorso, di Danilo Salarini, il benzinaio di Lonate Pozzolo nel Varesotto. Erano circa le 12,30 quando l'uomo venne avvicinato da due rapinatori che gli intimarono di consegnare l'incasso. Al suo rifiuto uno dei banditi lo freddò con un colpo di pistola. Del delitto sono ora accusati Eugenio Padovani, 54 anni, di Rho (Milano) e Giuseppe Scalvini, 46 anni, di Crescentino (Vercelli). L'arresto di Scalvini, scattato quattro giorni fa, è l'ultimo di una serie eseguita nell'ambito delle indagini della Polstrada di Novara su una vasta organizzazione che rubava auto di grossa cilindrata destinate alla Bielorussia.

Alessandria, contro la criminalità

ALESSANDRIA. Primo servizio coordinato straordinario ad Alessandria per combattere la microcriminalità, come concordato nella riunione dei giorni scorsi del Comitato per l'ordine e la sicurezza al quale ha partecipato anche il sindaco Francesca Calvo. Dalle 19 a mezzanotte dell'altra sera pattuglie di polizia, carabinieri e Guardia di Finanza, in collaborazione con gli uomini della polizia municipale, hanno effettuato servizi nei giardini pubblici.

Ma il vino fa male? Interviene

Il presidente della Camera dei deputati, Luciano Violante, in una risposta al sindaco di Asti, Luigi Florio, che lo aveva interpellato sulla contestata proposta di legge che intenderebbe apporre ogni bottiglia la scritta «nuoce alla salute», afferma di aver valutato le osservazioni di Florio e di averle trasmesse all'on. Alfonso Pecoraro Scanio, presidente della Commissione Agricoltura, affinché venga sottoposta all'attenzione dei deputati che ne fanno parte.

Nidi dei piccioni invadono il Sant'Andrea

VERCELLI. I pidocchi dei piccioni hanno invaso le corsie del «Sant'Andrea». Se ne sono accorti i medici perché molti degenti presentavano piccole punture su tutto il corpo e un'intensa sensazione di prurito. Così sono stati chiamati i dermatologi che hanno subito diagnosticato le classiche punture dei pidocchi dei piccioni. I degenti non corrono alcun pericolo ma è evidente il disturbo aggiuntivo che il prurito può arrecare ai malati ricoverati in un ospedale. E' molto probabile che l'Asl ricorrerà, nei prossimi giorni, ad una drastica opera di disinfestazione. Il problema dei pidocchi dei piccioni è stato segnalato in tutta la città: molti i vercellesi che si stanno lamentando per questo tipo di punture e per i punti rossi che compaiono sul corpo provocando appunto forte prurito.

Savona, stadio vietato «Rendetelo sicuro»

SAVONA. Bacigalupo inagibile. Ancora una volta la Commissione di vigilanza ha notificato al Comune il divieto di utilizzare lo stadio a meno che non vengano realizzati i lavori di ristrutturazione richiesti ormai da un decennio. L'ultima prescrizione è reso ancora più severa in seguito ad un sopralluogo effettuato dai vigili del fuoco su specifico ordine della procura della Repubblica presso la pretura.

Alla Coop Liguria i estivi

GENOVA. Aperture anticipate, chiusure posticipate, orari continuati e aperture domenicali: sono le novità per l'estate della Coop Liguria per chi resta in città o per chi ha scelto le riviere liguri per le vacanze. A Genova, alla Coop Negro si potrà acquistare fino alle 22 mentre negli Ipercoop di Savona e Sarzana e alla Coop di Albenga si chiuderà alle 21. Dal 5 luglio al 30 agosto, saranno 16 le Coop in Liguria aperte la domenica.

Un busto per ricordare la pilota Lella

FRUGAROLO. Un busto in bronzo di Lella Lombardi (nella foto), la più famosa pilota donna italiana - stroncata da un tumore, nel '92 -, viene scoperto questa mattina alle 11 a Frugarolo, nell'Alessandrino, il suo paese d'origine. Lella (Maria Grazia, per l'anagrafe) Lombardi era nata nel '41: la grande passione per l'automobilismo l'aveva portata a farsi strada in un mondo tradizionalmente vietato alle donne. Nel '75 l'esordio in Formula 1, a Kyalami: in tutto disputò 13 gare mondiali, raccogliendo anche mezzo punto in Spagna. Poi, altre soddisfazioni con le ruote coperte: un titolo italiano assoluto, quattro europei turismo.

Il programma della giornata a Frugarolo prevede anche una sfilata di auto storiche in mattinata e un raduno di Ferrari, nel pomeriggio.

Patty Pravo a Biella solo fra giorni

BIELLA. Slitta di nove giorni il concerto di Patty Pravo: in programma venerdì 17, in piazza De Agostini, si farà domenica 26. Motivo: la bionda cantante sta girando un video, e non riuscirà a finirlo prima della data biellese, che doveva aprire la sua tournée estiva. L'organizzatore, Gianfranco Berto, giura che le prevendite stanno andando bene: «Fin troppo: l'unica causa del rinvio sono gli impegni di lavoro di Patty Pravo».

Battaglia dei fiori undici carri

VENTIMIGLIA. Alle 14,30 si alza il sipario sulla 37ª edizione della Battaglia di fiori. Undici carri in fiore raffiguranti la musica degli Anni Sessanta sfileranno per le strade del centro. Poi carristi e pubblico daranno vita alla «battaglia» lanciandosi i fiori. Madrina sarà Kay Rush. E' prevista l'elezione di Miss Battaglia di Fiori. La sera, in piazza del Comune, si terrà un concerto con una decina di «big» degli Anni Sessanta.

Dai Four 'Bones del Gran Paradiso

AOSTA. Importanti appuntamenti musicali domani in Valle d'Aosta. Al Villair di Quart il quartetto di tromboni «Four 'Bones» inaugurerà alle 21 la nona edizione del «Festival degli ottoni». Al Teatro Giacosa di Aosta, nell'ambito del 3° Festival aostano dell'Orchestra giovanile italiana, si esibiranno, alle 21,30, l'Orchestra Galilei di Fiesole e dodici bambini (violinisti e violoncellisti) dell'Orchestra Suzuki di Aosta.

Intanto la rassegna «I Suoni del Gran Paradiso» farà tappa domenica prossima, alle 11, al rifugio Pontese, nel vallone di Piantonetto. Sarà l'Assieme di Ottoni dell'Orchestra sinfonica giovanile del Piemonte a proporre il concerto in quota, così com'era successo l'anno scorso, al Pian Ballotta, sul sentiero che collega il parco del Gran Paradiso con quello francese della Vanoise.

TUTTISCIENZIATI, CON UN ANNO DI TUTTOSCIENZE.

LA STAMPA PRESENTA IL 1997 DI TUTTOSCIENZE IN CD-ROM INTERATTIVO

Per entrare in un anno di scienza vi basta un click. Su un unico CD-ROM per Windows (versione 3.1 e successive), al prezzo di sole 14.900 lire la raccolta completa di un intero anno di Tuttoscienze e non solo.

•UN ANNO DI SCOPERTE E INVENZIONI: tutti i 941 articoli apparsi settimana dopo settimana su Tuttoscienze. **•I MIGLIORI INDIRIZZI INTERNET DI ARGOMENTO SCIENTIFICO:** 500 siti da visitare per i navigatori appassionati di scienza.

Per informazioni
Numero Verde
1670-11959

•SPECIALE MPEG4. COME FUNZIONA LA TV INTERATTIVA: divertenti e originali esperimenti di simulazione multimediale.

Con Tuttoscienze '97 in CD-ROM avrete un anno di informazione scientifica, da Sojourner a Hale-Bopp, a portata del vostro mouse.

CHIEDETE IL CD-ROM DI TUTTOSCIENZE '97

In coedizione con: HyperSystems

In collaborazione con: CSELT Gruppo Telecom Italia — Centro Studi e Laboratori Telecomunicazioni S.p.A.

LA STAMPA

GLI ABBONATI POSSONO RICHIEDERE IL CD-ROM AL PREZZO DI LIRE 13.400 PER POSTA A LA STAMPA - UFFICIO MARKETING - VIA MARENCO, 32 - 10126 TORINO, OPPURE VIA FAX AL N. 011-6568393.

Per la pubblicità su
PK
publikompass
PAOLO BELLÈ
Agente Publikompass spa
Asti Via Antica Zecca
Tel. (0141)

LA STAMPA
ASTI
E PROVINCIA

Per la pubblicità su
STAMPA
PK
publikompass
20123 MILANO
Via G. Carducci 28
Tel. (02) 244.24.611
10126 TORINO
Corso Massimo d'Azeglio 60
Tel. (011) 666.52.11

Mercoledì delegazione di sindaci a Roma

Presto la Asti-Cuneo o sarà sciopero generale

Si minaccia la mobilitazione «Da 20 anni ci prendono in giro»

CUNEO. La prossima settimana la Commissione Ambiente, Territorio, Lavori pubblici della Camera riprenderà la discussione sul disegno di legge per il finanziamento della Asti-Cuneo e il Comitato di monitoraggio dei sindaci delle due province ha deciso di adottare la tattica del «pressing»: una delegazione di amministratori cuneesi e astigiani andrà a Roma mercoledì per incontrare i parlamentari che fanno parte della Commissione e chiedere loro una rapida approvazione del disegno di legge, in sede legislativa, senza ricorrere alla discussione in aula.

«Vorremmo riuscire ad incontrare anche i capi gruppo parlamentari - spiega il presidente del Comitato di monitoraggio e sindaco di Sommariva Bosco, Pier Luigi Vanni -, per chiedere a tutti di concedere la sede legislativa alla commissione potrà poi fare finta di non aver saputo o non essere stato bene informato sulla situazione. E al momento di votare si saprà chi vuole davvero la costruzione di una via di collegamento indispensabile per tutto il Piemonte sud e chi invece *nicchia* per non ben chiari interessi».

«La posizione di chi si oppone alla costruzione dell'autostrada - spiega l'assessore cuneese all'Urbanistica e Infrastrutture Mauro Mantelli, che farà parte delle delegazione in rappresentanza del Comune di Cuneo - è anacronistica oltre che assurda. La Asti-Cuneo è indispensabile. Il punto è, mai, avere le garanzie che sia realizzata con il massimo di attenzione per l'ambiente e il territorio. E questo è possibile, sia perché i più moderni sistemi e costruzione consentono interventi decisamente migliori, sia perché - aggiunge - in sede di realizzazione i progetti possono essere ottimizzati proprio per ottenere l'impatto minore».

«Continuare a bloccare il progetto - prosegue - usando l'ambiente come scusa, senza fare serie proposte alternative, se non un generico cambiamento di percorso, vuole dire semplicemente voler "tirare alle lunghe", sperando che alla fine anche questa volta si arrivi al nulla di fatto».

E proprio per scongiurare che si arrivi a un «nulla di fatto» i sindaci cuneesi e astigiani hanno deciso di porre un aut-aut a Roma. Se nella riunione di verifica convocata per giovedì, alle 11, in prefettura a Cuneo, per valutare gli esiti dell'incontro della delegazione del Comitato di monitoraggio con i parlamentari della Commissione della Camera, gli stessi risultassero insoddisfacenti e i tempi di una rapida approvazione della legge non fossero quindi certi, «sarà indetto uno sciopero generale provinciale». L'agitazione sarà «aperta a tutte le Amministrazioni locali di Cuneo e Asti, alle categorie economiche e sociali, alle associazioni in segno di protesta contro il pericolo che l'autostrade non possa decollare».

Secondo voci raccolte a Roma, quasi tutti i gruppi parlamentari sarebbero ora disposti a votare in sede deliberante e quindi ad approvare il disegno di legge. «La minaccia dello sciopero è sì ricatto - spiegano i sindaci - ma fatto da chi vent'anni si sente preso in giro».

Bosonetto

PIANO

Astiteatro

Presentato il festival Sì al progetto Alfieri

Il tre saggi (Fabbricini, Scaglione, Messina) riuniti ieri hanno dato parere favorevole al progetto esecutivo di restauro del teatro Alfieri. Lo ha annunciato il sindaco Florio presentando la ventesima edizione di Asti Teatro e il volume sul ventennale della manifestazione.

Piscine

La mappa completa degli impianti

Orari, prezzi, corsi di nuoto, attrazioni (compreso il basket in acqua); una mappa delle piscine di Asti e provincia dove poter trascorrere queste caldissime giornate d'estate in attesa della partenza per le vacanze

A PAGINA 36

Feste

Asini a Quarto sagre e concerti

Oggi a Quarto si svolge la corsa degli asini fra i sette rioni della frazione. E' uno degli appuntamenti insieme con le sagre Calosso, Montiglio, Loazzolo, San Damiano, Palucco e i concerti di Maranzana e Castell'Alfero.

A PAGINA 37

Sono proseguiti ancora ieri gli interventi di vigili del fuoco e tecnici Enel

Si calcolano i danni della bufera

Decine di paesi sono rimasti senza luce per ore

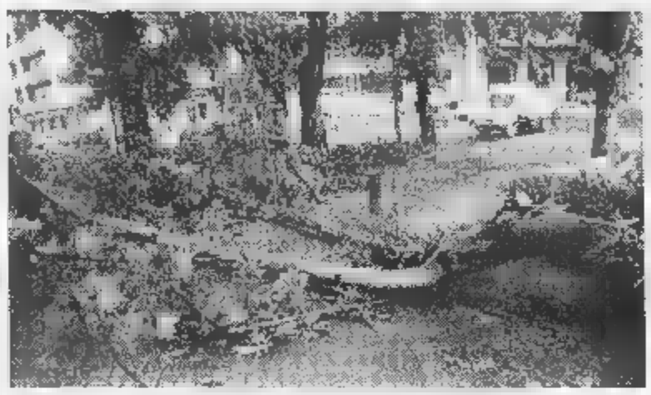

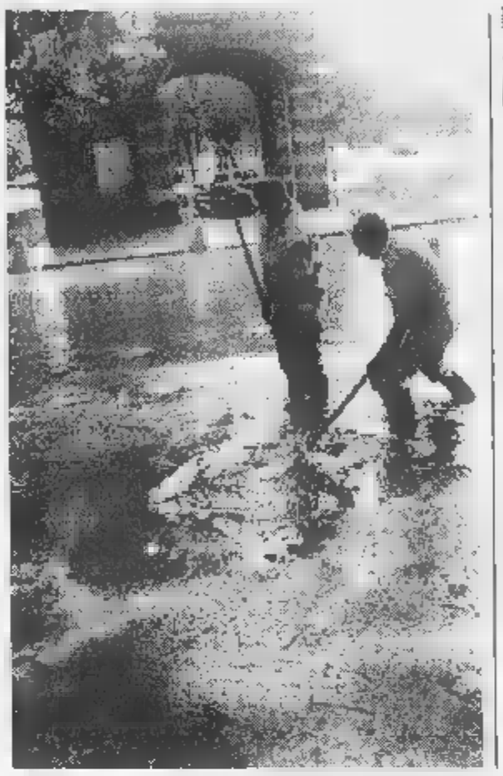

Alberi abbattuti in corso Einaudi e campo Palio allagato dopo il nubifragio venerdì. Benvenuto Viarengo mostra la grandine caduta a Montemarzo (FOTO MORRA)

ASTI. Si è lavorato ancora ieri per riparare i danni causati dalla bufera che ha imperversato per poco più di un'ora sull'Astigiano venerdì pomeriggio. Un'ora di furia, tra raffiche di vento che ha spezzato alberi, divelto tegole e antenne, distrutto tende e serrande, e grandine, soprattutto fuori città. Ci sono stati anche allagamenti, in qualche cantina e in Campo del Palio.

I vigili del fuoco hanno ricevuto centinaia di chiamate: venerdì hanno lavorato 25 vigili del comando astigiano con il supporto dei volontari di Nizza, fino a fonda. Hanno provveduto a prosciugamenti, a rialberi abbattuti, tegole, grondaie e antenne pericolanti. Hanno ripreso ieri mattina impegnando tre squadre. L'impegno maggiore in città e nelle zone di Callianetto, Casabianca, Valle Andona, Montemarzo, Isola, Vigliano, Costigliole, Serravalle, Castell'Alfero, Vallarone e Sessant.

Imponente anche il lavoro svolto dai tecnici dell'Enel per riportare l'energia elettrica in numerosi centri (decine sono rimasti isolati fino a sera). «Sono state interrotte diciassette linee di media tensione - indica il dirigente Enel Sergio Meloni - a del vento, di alberi spezzati e di fulmini. E' stato bruciato anche un trasformatore».

L'Enel ha mobilitato una «squadra» di un centinaio di persone: operai con tecnici e altri operatori di turno. Hanno lavorato fino a mezzanotte, ripristinando le linee principali. Ieri sono stati impegnati ancora 22 operati e un'impresa esterna per ricostruire linea di bassa tensione distrutta per mezzo chilometro nella zona di Villafranca. «Basti pensare - aggiunge Meloni - che è uno degli interventi meno costosi, una quarantina di milioni. Ma i conti non li abbiamo ancora fatti, abbiamo pensato soprattutto a restituire il servizio ai cittadini».

La bufera ha anche fatto cadere albero sulla linea ferroviaria vicino a Villafranca, causando l'interruzione della linea per paio d'ore. Si sono registrati notevoli ritardi per due treni. I maggiori disagi sono stati registrati sull' interregionale per Torino-La Spezia. Il treno è stato fermato poco prima della stazione di Villafranca, tra le imprecazioni dei passeggeri. «Nessuno mi ha detto cosa stava accadendo» ha protestato viaggiatore astigiano. Il convoglio ha accumulato poco meno di due ore di ritardo.

[r. s.]

Ancora grandine su campi e vigne

MONTALDO SCARAMPI. Prima è stata siccità, poi piogge sparse con umidità che favorisce l'insorgere di malattie fungine della vite infine è arrivata anche la grandine. Per terza volta le campagne sono state flagellate dai chicchi di ghiaccio. L'11 giugno scorso, la grandine aveva danneggiato Agliano, Costigliole, Isola, Montegrosso, Vigliano. Pochi giorni dopo, lunedì 15 giugno un violento temporale si è abbattuto su Cantarana, Castellero, Villafranco, Moncalvo, Dusino, Penango, San Paolo Solbrito e Villanova.

Venerdì pomeriggio, il maltempo si è nuovamente accanito nel Sud della provincia; dalle porte di Asti (San Marzanotto e Montemarzo), la nube si è spostata verso la Val Tiglione. Danni ai vigneti di Montaldo Scarampi, Rocca d'Arazzo, Belveglio, Mombercelli, Vinchio, Vaglio Serra, Incisa, Cortiglione, oltre a Cisterna, San Damiano, S. Martino, Rocchetta, Isola. «Abbiamo già inviato le segnalazioni all'assessorato all'agricoltura della Regione» spiegavano ieri i sindaci. Per i primi sopralluoghi erano al lavoro già venerdì sera i tecnici delle organizzazioni sindacali agricole. «Occorre attendere due o tre giorni per capire a fondo il danno. questa volta, dove ha picchiato duro la grandine, la vendemmia è compromessa al 70, 80%».

[e. ce.]

Anche i telefoni in rifi

E Beppe di Cioccaro accusa Telecom «Da 6 giorni il mio hotel è isolato»

L'albergatore Beppe Firato

PENANGO. Emergenza telefoni in gran parte dell'Astigiano. I temporali di questi giorni hanno causato danni e disagi. «Più di 400 chiamate solo venerdì dopo la bufera: abbiamo richiamto tecnici dalle ferie, le squadre lavorano sosta» assicura Michelino Musso, responsabile Telecom per la zona Asti-Casale. Ma le proteste non mancano. La più clamorosa arriva da Beppe Firato, il «famoso Beppe di Cioccaro» titolare della Locanda del Sant'Uffizio, tra i locali più prestigiosi del Nord Italia, con ricca clientela internazionale.

L'hotel è senza centralino telefonico da sei giorni devastato da un fulmine martedì «Quando ristrutturai il mio albergo di camere - ricorda Firato - per installare il centralino mi rivolsi alla Sip, acquistando l'apparato con la convenzione che mi assicurava la manutenzione e riparazioni in di guasto». Ma dopo il fulmine comincia l'odissea dell'albergatore: «Ho chiamato Telecom: il tecnico, si è presentato il giorno successivo e non è stato in grado di provvedere alla riparazione. Potete immaginare il grave disagio per tutti in albergo: da nessun locale, camere comprese, era possibile chiamare la ricezione per le chiamate con l'esterno. In piena stagione turistica, con l'albergo completo di ospiti, per la maggior parte stranieri, il telefono è di primaria importanza. Ho informato del fatto i clienti, qualcuno ha capito, altri hanno preferito lasciare l'albergo. Dopo due giorni dal fatto, ho fatto presente che ero disposto ad acquistare un altro centralino. Ho chiamato vari uffici Telecom: mi sono stati offerti due portatili, ma in zona tra l'altro la copertura Tim è scarsa». Firato conclude amaramente: «Possibile che la Telecom non abbia un centralino di da fornire ai clienti in caso di guasto che non si riescano a reperire i pezzi di ricambio? Intanto il mio albergo si sta svuotando. Il danno economico sta lievitando, ma quello che mi preme è soprattutto la perdita di prestigio del locale per non parlare dei commenti su come vanno le cose in Italia da parte degli stranieri miei ospiti».

[s. mir.]

ASSICURATEVI DEI PROFESSIONISTI

PROMO - Asti

Gli agenti professionisti operatori autorizzati a progettare ed emettere polizze personalizzate, su misura, per ogni singola esigenza.

ELIO - RAS - NIZZA
FRANCESCO - ITALIANA ASS. - ASTI
BORIO GIOVANNI - REALE MUTUA - ASTI
CALDIERI SILVANO - SAI - ASTI
CAPUZZO GIULIO - MILANO NUOVA MAZ. - ASTI
- VITTORIA ASS. - ASTI
CICERO ALFREDO - LAVORO E SICURTÀ - ASTI
CONCETTI - ALLSECURES - ASTI
COSTANTINO - LA PREVIDENTE - ASTI
CRAVERO STEFANO - L'ABEILLE - ASTI
DITTIMA GIULIANO - LLOYD ITALICO - ASTI
CARLO - LA PREVIDENTE - ASTI
FERRANDO - ITALIANA ASS. - ASTI
- AGENTE PLURIMANDATARIO - ASTI
- LLOYD ADRIATICO - ASTI
GUARINO GRAZIANO - REALE MUTUA - ASTI
GUTTADAURO - UNIPOL - ASTI
MAURO - ALLIANZ SUBALPINA - ASTI
GIORGIO - GENERALI - CANELLI
MARTINETTI GIULIANA - FATA - ASTI
MORINO PAOLANTONIO - LA FONDIARIA - NIZZA
MORINO UGO - LA FONDIARIA - NIZZA
MORTARA ANTONIO - TORO - ASTI
PAMPIRIO - RAS - ASTI
PAMPIRIO PIERO - RAS - ASTI
FLAVIO - GAN ITALIA - ASTI
PONTACOLONE PAOLO - SAI - ASTI
POGGIO A. FLORIANO - GENERALI - CANELLI
PORTA - NUOVA TIRRENA - ASTI
SERGIO - LA FONDIARIA - ASTI
GRAZIELLA - WINTERTHUR - ASTI
RENATO - LA FONDIARIA - ASTI
DOMENICO - SAI - MONCALVO
- WINTERTHUR - ASTI
TOMASELLA GIANCARLO - GENERALI - ASTI
TORTA FEDERICO - TORO - ASTI
ZAIO ALDO - GENERALI - ASTI

A cura del Sindacato Nazionale Agenti di Assicurazione
Sezione Provinciale di Asti

Assicurarsi è bene. Assicurarsi bene è meglio.

Ieri presentazione di Asti Teatro 20

Restauri Alfieri Si dei 3 saggi

ASTI. Via libera al progetto esecutivo per il restauro del teatro Alfieri. Ieri pomeriggio si è riunita la commissione di «saggi» nominata dall'amministrazione comunale: il soprano astigiano Tiziana Fabbricini, il regista ed ex senatore della Lega Massimo Scaglione, il Nuccio Messina già direttore dello Stabile di Torino, ha esaminato il progetto elaborato dall'ufficio tecnico del Comune (costo 1 miliardi milioni). Il loro responso è stato favorevole.

E' stato lo stesso sindaco Luigi Florio a darne pubblico annuncio ieri pomeriggio in sala Pastrone, alla presentazione del cartellone di Asti Teatro 20 e del volume che rievoca i primi vent'anni del festival. «L'attuale progetto - ha dichiarato Florio - soddisfa le esigenze un teatro importante. Abbiamo posto quesiti specifici e abbiamo avuto giudizi positivi, che ci incoraggiano ad appaltare al più presto i lavori. Siamo anche rimasti intesi che ci saranno riunioni di verifica sull'andamento dei lavori».

Con un pizzico emozione, Florio ha ricordato aver presentato da assessore alla Cultura l'edizione 1990 del festival proprio nella sala Pastrone, appena inaugurata. Ha poi dato speranze alla prossima edizione di Asti Teatro, ricordando che coinciderà con l'inizio delle celebrazioni alfieriane. «Non potremo dimenticare la figura del tragedo - ha detto - Sarà anche l'occasione propizia per rispolverare quel premio Alfieri che assegnammo solo nel 1989». E ha aggiunto: «Per fortuna Asti Teatro è ancora presente. Ora va ravvivato, migliorando il rapporto con il pubblico e la città». Il concetto stato ribadito dall'assessore alla Cultura Anna Re Montalcini, che ha aggiunto: «Asti Teatro è riuscito a proseguire quando manifestazioni anche importanti hanno dovuto chiudere».

Maurizio Agostinetto della Casa degli Alfieri, cui è affidata la direzione artistica del festival (firmata dallo scenografo Eugenio Guglielminetti, assente per impegni di lavoro), ha illustrato il senso del tema scelto: «esilio e asilo». Mario Nosengo ha presentato il dopofestival.

Salvatore Leto, già direttore del Teatro Alfieri e per anni organizzatore di Asti Teatro, ha presentato il suo lavoro, il volume «Vent'anni di teatro» (Allemandi editore, 158 pagine, 35 mila lire). «Il libro è stato caratterizzato dalla stessa storia del festival, la scarsità di denaro. Spero che non sia celebrativo. Purtroppo mancano molti nomi, ma avremmo dovuto raddoppiare le pagine, e i costi».

La veste grafica è molto accurata, ogni edizione è descritta sinteticamente, una ricca scelta di suggestive fotografie, purtroppo però senza le essenziali didascalie.

[c. f. c.]

Ecco la mappa con orari, prezzi e attrazioni delle piscine comunali e private della provincia

Estate astigiana sotto l'ombrellone

Dai corsi di nuoto alle sfide di basket in acqua

ASTI. Un tuffo in piscina per difendersi dalla calura estiva. Gli astigiani che non possono godersi le vacanze ai ai monti e alla ricerca un po' di refrigerio e tranquillità, non hanno che l'imbarazzo della scelta.

Ecco una mappa degli impianti dell'Astigiano: strutture comunali o private, con o senza tessera. Tutte con un minimo comune denominatore: tintarella relax.

Nella piscina **Comunale** di via Gerbi ad Asti c'è anche una per i più piccoli e la possibilità giocare a calcetto o a pallavolo.

Il **Country Club** di Castiglione, oltre alla piscina, offre quattro campi da tennis in terra battuta e campo da calcetto illuminato. Il 14 16 luglio si svolgerà l'elezione miss e mister Asti. Chi ama i tuffi dal trampolino può cimentarsi allo **Asti Lido**. Tre le piattaforme: da 1 metro e mezzo, 3 metri 5 metri. Al **lago di Codana** va di moda il waterbasket, lanciato dal gestore Gian Franco Pezzoni: sport acquatico (tre contro tre) con canestro. tanti altri divertimenti: dal tappeto elastico, all'isola galleggiante ai trampolini.

Si tengono corsi per il conseguimento di brevetti da subacquei. Al **Dif** via al Mulino è possibile abbinare nuoto e tennis. E' necessaria la tessera da mila. L'abbonamento stagionale per i frequentatori «non ferrovieri» è di 235 mila.

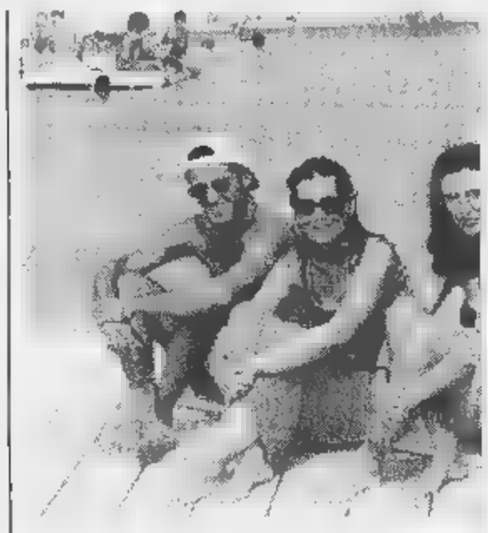

Bagnanti a bordo piscina a Montiglio nell'impianto del Lago Codana

Alla comunale di **Nizza** opera uno staff giovane, formato da Roberto Amerio, Davide Agnella, Maurizio Praga, Romina Spedo, Alessandra Grosso, Stefano Gai e Andrea Primiano. Al mattino si tengono corsi di nuoto. Alla **Rotonda**, sempre a Nizza, si può fare il bagno al «chiar di luna» e usufruire dell'omonimo ristorante. Alle piscine Le Vallette di Moncalvo, un'area giochi corsi di nuoto, immersione e aerobica in acqua.

E in piena estate tornerà l'iniziativa «Un tuffo al giorno» d'intesa tra «La Stampa» e i gestori delle piscine astigiane. [e. a.]

GLI IMPIANTI IN PROVINCIA

PISCINA	DIMENSIONI VASCA PRINC.	CAPIENZA IMPIANTO	PANINO A BORDO	COSTO INGRESSO	ARMADIETTO	CHIUSURA SETTIM.
Asti Comunale via Gerbi (tel. 0141/399.310)	50×22			(feriali) 12.000 (festivi)	3000	Lunedì mattina
Asti Lido Recinto Santo Spirito (tel. 0141/216.344)	50×24		6000	12.000 (feriali) 17.000 (festivi)	1000 (cauzione)	Lunedì mattina
Dif Asti al Mulino (tel. 0141/599.143)	24×12,5	150	5000	10.000 +25.000 (tessera annuale)	—	—
Country Club Castiglione (tel. 0141/206.109)	25×10	150		30.000 (feriali) 50.000 (festivi)	50.000 (annuale)	—
Vesime Comunale piazza Dampasco 1 (tel. 0144/89.076)	20×10	140	4000	8000 (feriali) 9000 (festivi)	—	—
Montiglio Località Lago di Codana (tel. 0141/994.367)	50×20	500	7000	10.000 (feriali) 17.000 (festivi)	2000	Lunedì mattina
Nizza Comunale piazza Camillo Dal Pozzo 6 (tel. 0141/726.000)	24×12	150	6500	9000 (feriali) 11.000 (festivi)	Gratuito	Lunedì mattina
Ni La Rotonda via Migliardi 9 (tel. 0141/726.035)	20×10	80	5000	90 (feriali) 11.000 (festivi)	Gratuito	—
Canelli Regione Dota 15 (tel. 0141/834.900)	25×12,5	150		(tessera annuale)	—	—
Moncalvo Piscine Le Vallette (tel. 0141/917.225)	33×16	500	7000	10.000 (feriali) 15.000 (festivi)	Gratuito	—

I progetti dell'assessore Angela Quaglia sulla struttura di via Goltieri

Novità in vista al Centro giovani

Cittadella studi di giorno, svago la sera

ASTI. Cittadella degli studi di giorno, della musica e del ritrovo collettivo la sera: questo, in futuro, potrebbe diventare il Centro giovani nei piani dell'assessore ai Servizi sociali e Istruzione, Angela Quaglia.

Un progetto che, per ora, resta un'idea da perfezionare: «Ci lavorerò sopra prossimamente - preannuncia - ho la percezione che il Centro giovani sia vissuto più luogo di periferia che come punto d'incontro calato nella realtà cittadina. Insomma, la struttura va rilanciata».

Nelle ipotesi dell'assessore, convenzione con la Biblioteca Astense per gestire gli spazi insieme, collegando i due centri, divisi solo daipochi metri di via Goltieri.

«Di giorno i nostri locali potrebbero ospitare i giovani che vogliono studiare insieme - dice l'assessore - la sera, anche strutturando diversamente gli orari e trasformando il cortile del Collegio in un dehors collegato al bar interno, la struttura potrebbe aprirsi maggiormente alla città. Le attività psicoteatro, che finora hanno funzionato, mantenute e potenziate. Ma penso anche a uno sportello d'informazioni riservato ai giovani».

Intanto i corsi proposti p l'estate registrano un esito altalenante. Alcuni sono saltati per mancanza iscritti (come quelli per i bambini sui burattini e sulla pittura su sassi magliette). Domani decolleranno le lezioni di make-up (studio della pelle e dei prodotti per valorizzare la bellezza del viso, 7 allievi). Già in svolgimento i d'informatica (12 iscritti), per lavorare il cuoio (9) e costruire attrezzature per il verde pubblico (7). [l. n.]

TAPPA AD ASTI

Arriva il «lavoro bus»

E' atteso domani l'arrivo ad Asti del bus che il ministero del Lavoro sta mandando in giro per l'Italia, da qualche tempo, per fornire informazioni ai disoccupati e a chi alla ricerca del primo impiego. Il pullman ultimamente ha fatto tappa in quattro centri del Piemonte: Cuneo, Alba, Alessandria, Valenza. Domani e martedì si fermerà ad Asti: non certo, tuttavia, quale il luogo che lo ospiterà (le ipotesi più probabili paiono essere le piazze Alfieri o San Secondo). Istituito nell'ambito del progetto «io lavoro», il servizio, nell'itinerario lungo la penisola, si è appoggiato finora ai centri Informagiovani e Cilo. Ai cittadini fornirà, in particolare, indicazioni sulla formazione professionale e sul mondo del lavoro, soffermandosi su una serie di opportunità ancora poco conosciute: borse cantieri di lavoro, agevolazioni previste dalle varie leggi che regolano il settore. [l. n.]

VOCI DAI PARTITI

Cdu. «Con questo caldo un po' di ombra di voleva» ironizza il segretario del Cdu assessore della giunta Florio, Pierpaolo Gherlone proposito della nascente «giunta ombra» della Lega Nord (verrà presentata venerdì 10 luglio nella sede astigiana del Carroccio). «Piuttosto - afferma Gherlone - Lega pensi trovare una forma di collaborazione con la maggioranza temi quali semplificazione amministrativa, ordine pubblico e parcheggi rispetto ai quali possono esservi speriamo siano, convergenze. I leghisti utilizzino per fare ciò i loro uomini politici, piuttosto di impiegarli come sentinelle della maggioranza».

Movimento lavoratori. Stamane, alle 10,30, al circolo Solidarietà viale Pilone 15, dibattito sulle problematiche del quartiere a cui sono invitati il deputato Maria Teresa Armosino, l'assessore ai Lavori pubblici, Ferrante Marengo e capogruppo di Forza Italia, Alberto Pasta.

L'iniziativa rientra nel programma della «Festa del Pilone», iniziatasi ieri che proseguirà oggi per tutto il giorno, organizzata dal Movimento cristiano lavoratori. In programma musiche degli «Imperial» degli «Amici del villaggio».

BREVE

Asti

Si frattura una vertebra cadendo dall'albicocco

Luigi Squinzi, 56 anni, residente ad Asti in via Grandi, è rimasto ferito ieri pomeriggio cadendo da un albicocco dove era salito per raccogliere i frutti: nell'impatto ha riportato la rottura di una vertebra. E' ricoverato ospedale: la prognosi di due mesi.

Fiera di

I premiati al concorso «Vinci una cantinetta»

Confezioni di vini dell'azienda «La Caudrina» di Romano Dogliotti sono state consegnate ai vincitori del concorso «Vinci una cantinetta» indetto durante la fiera «Città di Asti» (circa 60 mila i tagliandi imbucati nelle urne). Questi i premiati (nella foto): 1° premio (150 bottiglie) a Zita Bianco, anni, Asti; 2° (120 bottiglie), Giampiera Foglino; 3° (90 bottiglie); Giuseppe Pascarella, Isola. Mauro Vanara di Cortazzone e Angelo Breschi di Asti, hanno vinto rispettivamente 60 e 30 bottiglie.

Incidente

Un ferito nello scontro tra auto e ciclomotore

Incidente all'incrocio tra corso Palestro e viale al Pilone. Il ciclomotore condotto da Paolo Mazzucco, 20 anni, via Gamba, si è scontrato con la Opel Astra Giovanna Sabetta, anni, corso Alessandria. Mazzucco ha riportato ferite guaribili in 15 giorni.

AGENDA

FONTANILE. Alle 17,30 inaugurazione di un nuovo agriturismo: si chiama «Le coccole» ed ha sede in cascina ristrutturata in regione Croci 25.

ASTI. Continua per tutta la giornata in piazza Alfieri, lato Cocchi, la vendita di aquiloni. Il ricavato è favore della Lega italiana contro le leucemie.

Si conclude la visita a Menfi (Agrigento) della delegazione canellese, guidata dal sindaco Oscar Bielli, di cui fanno parte imprenditori vinicoli e metalmeccanici che partecipano ad un convegno enologico. Stamane sono previsti incontri tra produttori canellesi di macchine enologiche e responsabili di cantine vinicole siciliane.

ASTI. Domani alle 20 Consiglio provinciale(seconda convocazione alle 15 di martedì). All'ordine del giorno le pratiche della seduta della scorsa settimana saltata per mancanza del numero legale: approvazione del conto consuntivo '97 nomina del difensore civico saranno gli argomenti di maggiore rilevanza.

ROCCAVERANO. Altri quaranta ragazzini tra i 6 e i 14 anni arriveranno domani al campeggio allestito dalla Provincia per una vacanza tra il verde. Il secondo dei cinque turni in programma durerà fino al 17 luglio. Nelle escursioni e nei giochi, i ragazzini saranno seguiti dagli animatori della cooperativa alessandrina Gamma Delta.

LETTERE AL GIORNALE

Assenze e dimissioni

In merito all'articolo apparso sulla «Stampa» del giugno «Decapitati i vertici della caccia nell'Atc At2 Sud Tanaro», desideriamo esprimere quanto segue: nella riunione svoltasi il giugno all'Atc At2 Sud Tanaro ero presenti undici membri su venti componenti il comitato di gestione; tra i presenti vi erano 5 rappresentanti, su sei, delle associazioni agricole, un rappresentante, su quattro, degli enti locali, 5 rappresentanti, su sei, delle associazioni venatorie. Dei 4 rappresentanti delle associazioni ambientaliste non ne era presente nemmeno uno. Da ciò si può chiaramente dedurre quale il loro interesse a gestire caccia.

Non capiamo come si possano dare le dimissioni da un incarico solo perchè la maggioranza dei componenti presenti ad una certa votazione, ha deciso una linea una volta tanto in contrasto con quanto suggerito dalle associazioni agricole: in democrazia contano i numeri ed i numeri, in quella occasione, hanno dato l'esito di cui tutti siamo a conoscenza.

Desideriamo però ribadire la nostra piena disponibilità a gestire assieme alle altre forze presenti nell'Atc l'attività venatoria, ma gestione non significa solo e sempre tagli al calendario venatorio. Gestione significa programmare seriamente ed in seguito attivare piani di ripopolamento della selvaggina stanziale, reintrodurre specie tipiche ora scarsamente presenti sul territorio, effettuare operazioni di contenimento dei nocivi, sia per la selvaggina che per le attività agricole, ricreare di comune accordo gli agricoltori e gli ambientalisti, gli habitat ideali per la produzione e il rifugio dei selvatici, porre in atto il «set-aside» cioè i raccolti a perdere per il sostentamento dei selvatici durante i invernali, creare gli incentivi per quegli agricoltori che curano e custodiscono nidiate di starna, fagiani e leprotti.

In merito alle dimissioni presentate dal sig. De Michelis, segretario dell'Atc At2 Sud Tanaro, desideriamo chiarire che stesse sono state rassegnate in quanto nella conduzione dell'ente venuti a mancare i presupposti per un funzionamento corretto del Comitato di gestione, stante la continua prevaricazione dei ruoli amministrativi, cui il medesimo era formalmente incaricato.

Giovanni Rostagno,
presidente provinciale
Federazione
italiana della caccia

nuovo senza le strisce

Da alcune settimane terminati i lavori di rifacimento del manto stradale nella zona di corso Alessandria, via Monte Rainero, piazza 1° Maggio, purtroppo siamo ancora in attesa che venga tracciata la segnaletica orizzonatale.

La mancanza, in particolare, delle strisce pedonali causa gravi spaventi (e talvolta purtroppo anche incidenti) a noi poveri pedoni frequenti brusche frenate agli automobilisti, che già poco rispettosi di noi cittadini «a piedi» quando la segnaletica è in ordine, figurarsi come si comportano quando questa non c'è.

Ugo Cerrato

NUMERI UTILI

EMERGENZA SANITARIA

118

CROCE : **Asti**: 0141.593.345. **Nizza**: 0141.726.390. **Mombercelli**: 0141. 955.333. : 0141.997.555. **Montemagno**: 0141.63.686.

CROCE ROSSA: **Asti**: 0141.417.741; **Calliano**: 0141.921.979; **Canelli**: 0141. 824.222; **Annone**: 0141.401.388; **Castelnuovo D. B.**: 011.9927.301; **Cocconato**: 0141.907.503; **Costigliole**: 0141.966.779; **Isola**: 0141.958.665; **Monale**: 0141.689.237; **Monastero B.**: 0144.88.290; 0141.921.313; **Montegrosso**: 0141.953.175; **Montiglio**: 0141.994.696; **S. Damiano**: 0141. 975.910; **Villafranca**: 0141.943.777; **Villanova**: 0141.948.445.

FARMACIE DI

Ad **Asti**: oggi sono di turno con orario dalle 8,30 alle 19,30 senza interruzione la farmacia **Maggiora**, corso Torino 91, tel. 0141.410.909. Con orario dalle 8,30 alle 12,30 e dalle 16,30 alle 8 del giorno successivo la farmacia **S. Pietro**, corso Alessandria 51, tel. 0141.530.074.

Canelli: Bielli, via XX Settembre 1.

Moncalvo: Tardito, piazza Garibaldi.

: Merli, via C.Alberto 44.

GUARDIA MEDICA

Asti: 0141.353.558. **Calliano**: 0141. **Canelli**: 0141.832.525. **Castelnuovo D. B.**: 011.987.6468. **Cocconato**: 0141.907.503. **Costigliole**: 0141.961.414. **Monastero B.**: 0141. 88.048. **Moncalvo**: 0141.917.444. 0141.999.788. magno: 0141.63.263

Nizza: 0141.7821. **Rocca d'Arazzo**: 0141. 408.160. **San Damiano**: 0141. 975.910. **Villafranca**: 0141.943.644. **Villanova**: 0141.948.555

pronto intervento 112

: 0141.530.196. **Bubbio**: 0144.8103

Canelli: 0141.823.663. **Castagnole L.**: 0141.878.161. **Castelnuovo D. B.**: 011. 987.6152. **Costigliole**: 0141.966.096. **Moncalvo**: 0141.917.100. **Montegrosso**: 0141.953.095. : 0141. 721.623. **San Damiano**: 0141. 975.064. **Villanova**: 0141.948.033

DI FINANZA 117

Asti: 0141.593.232-31.743. **Canelli**: 0141.823.481 **Nizza**: 0141.721.165

POLIZIA pronto intervento 113

Asti: **Questura e Pre** 0141. 418.111. **Stradale Asti**: 0141.212.356. **Nizza**: 0141.721.704. **Autostrada** : 0131.361.268

ATL Agenzia turistica locale

Asti: 0141.530.357, fax 0141.538.200

VITA AMMINISTRATIVA

Sono cambiati da qualche tempo gli orari al pubblico degli uffici dell'Atc (Agenzia territoriale per la casa): gli sportelli aperti il lunedì, mercoledì e venerdì 11, il martedì e giovedì solo dalle 14 alle 16. Gli uffici sono in corso Einaudi 4. Numeri telefono: 0141-593.275/352.752.

Domani resterà aperta sul piazzale del cimitero, lungo la circonvallazione, la «Riciclaria» voluta dal Comune egestita dal nucleo protezione civile. Oltre ai materiali tradizionali raccolta differenziata, si possono conferire anche polistirolo, olii minerali vegetali, batterie, di giardinaggio. I cancelli resteranno aperti dalle 9 alle 12 e dalle 17 alle 20.

ASTI. I Comuni e le associazioni che intendono esporre la mostra itinerante sul barocco, donata di recente alla Provincia fotografi Fotocineclub Way-Assauto, possono prenotarsi all'assessorato alla Cultura: tel. 0141-433216/433.271. «Itinerari barocchi» è stata proposta di recente nella chiesa di San Michele, registrando un'affluenza di oltre mille visitatori privati; numerose anche le scolaresche. Oltre questa mostra, Comuni e associazioni possono utilizzare anche un'altra esposizione Provincia: quella sulle meridiane (fotografie Giulio Morra).

Informazioni turistiche sul paese, col calendario delle varie manifestazioni, indicazioni aziende locali e sull'attività amministrativa potranno essere lette presto Internet. Il Consiglio comunale ha approvato la convenzione con la Provincia per l'utilizzo del server questl'ultima. Il pronunciamento ha registrato favorevoli, 1 contrario e 4 astensioni.

NIZZA. Il Consiglio comunale ha aderito celebrazioni per 50° anniversario dichiarazione dei dell'uomo. Il pronunciamento, espresso durante l'ultima seduta, è avvenuto all'unanimità. L'assemblea si inoltre impegnata a diffondere i principi della dichiarazione tra i giovani, nel prossimo scolatico.

MARZANO OLIVETO. Da domani s'inizieranno i lavori l'installazione semaforo regione Leiso, sulla statale Canelli-Asti. Il sindaco Ezio Terzano giorni scorsi ha firmato l'atto d'acquisto del terreno che sarà utilizzato per la fermata del pullman linea situata accanto al semaforo.

CASTAGNOLE circolo Amici del museo, nel paese alto, ha cambiato gestore: il locale è ora condotto da Roberto Cervesato, che subentra a Luciano Beccaris.

E martedì [redacted] Roma si riunisce il comitato nazionale doc

Violante risponde a Florio sull'etichetta anti alcol

ASTI. Ancora echi dal «fronte del no» alla proposta di legge che vorrebbe far stampare sull[redacted] etichette di vino l'avvertenza anti alcol. Martedì, a Roma, si riunisce il nuovo comitato nazionale per la tutela delle denominazioni dei vini. All'ordine del giorno dell'organismo che resterà in carica fino al 2003, è stata inserita anche la discussione sul presunto «vino malefico». Il Comitato nazionale è una sorta di «parlamento del vino» nominato dal ministero delle politiche agricole su indicazione delle [redacted] categorie del settore enologico. La presidenza, dopo il quinquennio di Ezio Rivella (originario di Castagnole Lanze) è andata al senatore toscano Riccardo Margheriti. Tra i 38 del comitato nazionale sono numerosi i piemontesi e gli astigiani in particolare. L'industriale Vittorio Vallarino Gancia entra in rappresentanza degli esportatori vinicoli; chiamati [redacted] Roma anche il giornalista Ercole Zuccaro (che è stato funzionario della Confagricoltura) in rappresentanza dell'Unione tra produttori vitivinicoli), lo stesso sodalizio che nomina Gianluigi Biestro, albese, direttore della «Vignaioli piemontesi». Nel comitato ci [redacted] anche Attilio Borroni, astigiano, vicepresidente regionale della Cia, l'as[redacted] regionale all'Agricoltura Giovanni Bodo, il funzionario della Camera di commercio di Alessandria Angelo Arlandini e Rocco Di Stefano, direttore dell'Istituto sperimentale per l'Enologia di Asti. Per l'Assoenologi c'è il direttore Giuseppe Martelli, novarese.

[redacted] sempre dal fronte della contestazione all'«avvertenza antialcol in etichetta» dal municipio [redacted] Asti fanno sapere che il presidente della Camera, Luciano Violante, ha inviato una lettera di risposta al sindaco Florio che lo [redacted] sollecitato ad intervenire contro il provvedimento. Violante ha trasmesso copia della lettera di Florio all'on. Alfonso Pecoraro Scanio, presidente della Commissione Agricoltura (la proposta [redacted] stata discussa [redacted]l'ambito della commissione Affari sociali come misura contro l'alcolismo). Anche il senatore Cesare Salvi, presidente del gruppo Democratici di Sinistra, Francesco D'Onofrio del Ccd e Stefano Losurdo di An hanno risposto al sindaco. Salvi assicura che «prima di intraprendere un cammino legislativo occorre una riflessione molto approfondita e il parere [redacted] molti soggetti». Losurdo informa che «sono già stati preparati gli emendamenti per bloccare l'iter della proposta». [s. mir.]

Ercole Zuccaro e Vittorio Gancia

A scuola lezioni di alimentazione

CORTIGLIONE. Nel pomeriggio di sabato 18 luglio, si terrà un incontro sul tema «Salute! Convegno-brindisi sugli effetti benefici di un consumo moderato di vino». L'iniziativa [redacted] del Centro studi «Epoché», [redacted] collaborazione [redacted] l'assessorato Agricoltura della Provincia di Asti.

Sono previste relazioni della dottoressa Maria Luisa Amerio, esperta di nutrizione della Asl 19 [redacted] Asti; di Elio Archimede, giornalista direttore di «Barolo 7 Co.» dell'assessore provinciale all'Agricoltura Giovanni Pensabene e [redacted] rappresentante della Regione. Condurrà il dibattito il giornalista Ercole Zuccaro. Con questo tipo di manifestazioni, «Epoché» l'associazione presieduta da Andrea Drago, vuol sottolineare i temi che uniscono produttori [redacted] consumatori. C'è anche [redacted] proposta: inserire fra le materie scolastiche l'educazione alimentare. [a. b.]

Nizza, le iniziative dei paesi del barbera

NIZZA. L'agricoltura, [redacted] vino ed i prodotti locali come incentivo per il turismo, [redacted] stati al centro del dibattito promosso giovedì sera nell'ambito della Festa dell'Unità: all'appuntamento (moderatore il direttore dell'«Eco del lunedì» Paolo Raviola), hanno partecipato tutti i componenti della giunta comunale guidata dal sindaco Pesce. Pronti a rispondere [redacted] domande del pubblico sul loro operato. Durante la serata si è spaziato [redacted] vari argomenti (compreso l'ordine pubblico, la viabilità ed i lavori del dopo alluvione), ma soprattutto il dibattito è stato incentrato sul vino. Il sindaco di Calamandrana Dino Scanavino (presente tra il pubblico come abitante di Nizza), ha lanciato l'idea di un coordinamento dei paesi in [redacted] della Barbera d'Asti, che faccia capo [redacted] Nizza. L'assessore Gianni Cavarino ha annunciato, l'uscita di un pieghevole [redacted] i percorsi e indicazione per raggiungere le cascine. [e. ce.]

Sagre [redacted] Calosso, Montiglio, Loazzolo, San Damiano e Palucco

La domenica delle feste

Concerti a Maranzana e Castell'Alfero

[redacted]CCO [redacted] panoramica degli appuntamenti in programma oggi nell'Astigiano.

CALOSSO. Prosegue la festa patronale: dalle 10,30, per tutto il giorno, vendita di prodotti del commercio equo e solidale della coop «la Rava e la Fava» di Asti. Alla stessa ora partirà «Cammina Cammina», con sosta alle 11 a Bricco Crevacuore, per l'inaugurazione del punto panoramico. Alle 20,30 [redacted] in piazza, [redacted] i cuochi della Pro loco. Danze con «I Rekord».

[redacted] Alle 17 da via Roero 33 parte l'itinerario di «Asti da vedere Asti da scoprire». Biglietto: 2500 lire. Informazioni allo 0338/321.55.92.

[redacted] Alle 21,30 al castello omaggio musicale della corale «Tre colli»: in programma brani operistici eseguiti da Maria Blasi (soprano), Giorgio Valerio (baritono) e Gianfranco Cerreto (tenore). Al pianoforte Gilberto Jimenez. Dirige Gianfranco Leone. Ingresso libero.

[redacted] Festa del Comitato Palio Torretta: dalle 8,30 alle 12 gara di automodelli telecomandati. Alle 20 grigliata [redacted] danze con «I melodici».

ASTI. Si svolge stasera dalle 20 al circolo Antiche Mura una festa in stile «hawaiano», con ce[redacted] animazione con balli e giochi [redacted] tema. Prenotazioni allo 0141/593.114.

[redacted] Festa del Comitato Palio: alle 21 concerto della big band astigiana «Fiati pesanti». Ingresso libero.

[redacted] Festa in frazione Carboneri: alle 15 gara a bocce; alle 21 danze con i «Musicanti». Domani sera [redacted] di chiusura dei festeggiamenti e danze [redacted] «The Continental».

PALUCCO. Festa patronale: alle [redacted] parte la cicloturistica non competitiva. Alle 20 cena allo stand gastronomico: grigliata, agnolotti e bruschetta. Musica con «Sani e salvi».

[redacted] Al parco Bramante, Festa [redacted] Comitato Palio Don Bosco: grigliata e musica con Claudia Stabile [redacted] Gipo Viarengo.

ROCCHETTA [redacted] Festa dei [redacted] anni di gemellaggio con i francesi di Castagners (entroterra della Costa Azzurra). Alle 11 cerimonia in Comune poi pranzo al ristorante «La Tour».

[redacted] **DAMIANO.** Festa a Lavezzole. Alle 12 e alle 21 stand gastronomici. In serata danze con gli «Alfieri del liscio».

[redacted] Festa della valle Bormida al Quartino. Dalle 15 [redacted] disputeranno i «giochi della memoria», con spettacolari sfide tra i paesi valbormidesi. Previste anche degustazioni di prodotti tipici.

MONTALDO SCARAMPI. Alle 17 nell'oratorio di Santa Maria Immacolata Giorgio Roggino presenta le incisioni «Alberi, fiori e animali». Ingresso libero.

[redacted] Festa dell'Unità sotto l'Ala del foro boario. Alle 15 gara finale di bocce. Alle 21 ballo liscio con «La nicesina». In serata braciolata [redacted] agnolotti.

MONTIGLIO. Prosegue nell'Astigiano «Castelli aperti»: visite guidate nei castelli di Montiglio, Castell'Alfero, Cisterna [redacted] Monastero Bormida. Informazioni al numero verde 167/329.329.

[redacted]**BA.** Alle 21 all'auditorium Horszowski, concerto «Cubanismo!» con Jesus Alemany [redacted] il suo complesso. Ingressi 25 mila lire.

Invitiamo gli organizzatori di feste e appuntamenti [redacted] comunicare il programma con almeno una settimana di anticipo, alla redazione de «La Stampa» in [redacted] De Gasperi 2, tel. 0141 / 33.252, fax 0141 / 530.224.

Il vittorioso arrivo dell'asino del rione Dogana alla corsa di Quarto del '95

Asini a Quarto

Oggi la corsa fra i sette rioni

ASTI. Sette borghi si sfidano oggi nella corsa degli asini: [redacted] momento più atteso dei festeggiamenti che hanno avuto un prologo ieri.

L'anno scorso aveva vinto Bricchetto-Val Bosone [redacted] nel rione sono sicuri che oggi riuscirà il bis; Mirco Olivero, stalliere della scuderia «Varvello» di Grana, specializzata in asini da competizione, non ha dubbi: «Non si discute nemmeno, vinciamo noi». Olivero ha in cura «Mary Jo» l'asina che nel '97 ha battuto tutti e che ora cercherà di portare nuovamente il drappo (su cui è stato ricamato a mano un asinello) al Bricchetto. A contrastarle il passo ci saranno gli [redacted] dei borghi Centro, Ponzoni, Regina-Lepre, Dogana, Croce e Bricco.

La manifestazione avrà inizio stamane, alle 11, con la sfilata storica (in testa Ezio Trinchero, chiamato ad impersonare la figura del sindaco ai tempi in cui Quarto era Comune); i figuranti dalle contrade del centro, raggiungeranno la chiesa del Bricco, dove verrà officiata la messa; la corale parrocchiale eseguirà alcuni brani. Al termine saranno benedetti i somari partecipanti alla sfida.

Alle 17,30 il corteo storico sfilerà nuovamente per le vie della frazione [redacted] verso le 18 sarà la volta della corsa. Tre giri con i sette asini incitati dalle rispettive squadre di palafrenieri.

La festa proseguirà in serata con la cena preparata dai cuochi della Pro loco: il menù comprende salamino, agnolotti e stufato tutto, ovviamente, a base [redacted] carne d'asino. Suonerà il complesso «Mocambo» (liscio e musiche anni '60). [a. b.]

Nel Canellese

Cani randagi attaccano un gregge

CANELLI. Una pecora sbranata [redacted] altre cinque ferite; è il bilancio dell'attacco [redacted] un paio [redacted] cani randagi nell'ovile dell'allevatore canellese Giovanni Barbero. Del [redacted] si stanno interessando i veterinari dell'Asl 19. «Si tratta [redacted] episodio legato al fenomeno del randagismo» sostiene il veterinario Tonino Quasso. L'animale ucciso, che faceva parte [redacted] un piccolo gregge di una decina di capi, aveva una vasta ferita attorno ad una zampa. «I cani prima hanno ucciso la pecora e poi hanno quasi completamente spolpato l'arto - racconta il medico veterinario - un comportamento tipico dei cani randagi che tornano all'istinto predatorio».

Tuttavia, secondo Quasso, non ci sarebbe un vero allarme randagi: «Anche se in estate [redacted] possono verificare casi di randagismo - dice - nell'Astigiano il fenome è circoscritto».

Chi avvista cani randagi deve rivolgersi ai vigili urbani del comune o alla stazione dei carabinieri. [fi. l.]

A Valmanera

Motocrossista si ferisce in una caduta

ASTI. Incidente ad un pilota emiliano impegnato ieri pomeriggio sulla pista di Valmanera nella Supercup di motocross, categoria monomarca riservata ai non professionisti che fa da contorno al «Yamaha day» in programma oggi.

Mentre stava inanellando alcuni giri di prova, Marco Fili, 30 anni, abitante a Modena, ha perso il controllo della sua moto: una normale caduta in una disciplina particolarmente spettacolare.

Subito soccorso da alcuni medici dell'organizzazione è stato successivamente accompagnato in ospedale: i medici del pronto soccorso, oltre ad alcune leggere contusioni, gli hanno diagnosticato la frattura della clavicola destra.

Fili è poi tornato sulla pista astigiana dove aveva parcheggiato il [redacted] camper. Potrà prendere parte alla manifestazione di oggi solo nelle vesti [redacted] spettatore: la prognosi è infatti di almeno un mese. [r. gon.]

Domani confronto tra medici al processo sul delitto dell'inserzione

A che ora morì Lorena Veronese?

Potrebbero essere citati nuovi testi

ASTI. La parola ai medici. I camici bianchi diventano protagonisti nella corte d'assise per il delitto di Lorena Veronese. Domani e martedì [redacted] previste altrettante udienze con i consulenti di accusa e difesa.

In particolare è previsto il confronto tra Roberto Testi, il medico che aveva compiuto l'autopsia sul corpo di Lorena, e Agostino Gaglio, l'esperto nominato dai difensori di Mario Petrini, l'ex maresciallo in carcere con l'accusa del fatto di sangue.

Secondo il perito dell'accusa, Lorena (scomparsa l'8 ottobre '96) sarebbe stata uccisa alme[redacted] 15 [redacted] prima il ritrovamento, nella radura di Bricco Roasio, avvenuto la mattina del 10.

«Ma stabilire l'ora della morte è la tomba del medico autoptico» ha sostenuto Testi nella sua precedente deposizione. Tuttavia lo scarto di 15 ore è solo prudenza: secondo l'accusa Lorenna sarebbe stata uccisa il giorno stesso la scomparsa.

La difesa tende invece spostare in avanti l'ora del delitto: [redacted] così fosse ci sarebbe un aggancio con l'alibi fornito da Petrini che sostiene di essere [redacted]dato a funghi con l'ex giudice Renzo Massobrio la mattina in cui il corpo della ragazza venne ritrovato. Ma l'ex magistrato ha spostato al pomeriggio la circostanza.

Nell'udienza di domani sarà sentito anche Pier Paolo Zanetti, primario di Chirurgia ad Asti che nel '95 operò in due occasioni l'ex maresciallo asportandogli alcuni gangli nervosi. Interventi delicati che furono all'origine di lunghi ricoveri in ospedali [redacted] cliniche. Ma in quell'epoca alcune inserzioniste sostengono di essere state contattate dal sedicente «professore milanese»: una di queste, a cui avrebbe fissato [redacted] appuntamento andato a vuoto, ha indicato Petrini.

Delle condizioni di salute dell'ex maresciallo ha già parlato in parte nell'udienza di venerdì il medico di famiglia, Claudio Lucia. Ha spiegato che dall'85 l'ex carabiniere è affetto dal fe[redacted] i Reynaud che comporta un afflusso di sangue insufficiente. Un disturbo che colpisce in particolare le dita delle mani. Una circostanza su cui fa leva la difesa: la malattia, a detta dei legali, non avrebbe consentito a Petrini di stringere il laccio attorno al collo [redacted] Lorena.

[redacted]lla

L'ex maresciallo Mario Petrini

CONTO PENSIONI
MANDA IN PENSIONE I PROBLEMI.
4 BUONI MOTIVI PER SCEGLIERE IL CONTO PENSIONI C.R. ASTI: TRANQUILLITA' - COMODITA' - VANTAGGI - SICUREZZA.
Dal 1 luglio '98 il pagamento delle pensioni diventerà MENSILE.
Un motivo in più per scegliere il CONTO PENSIONI C.R. ASTI.
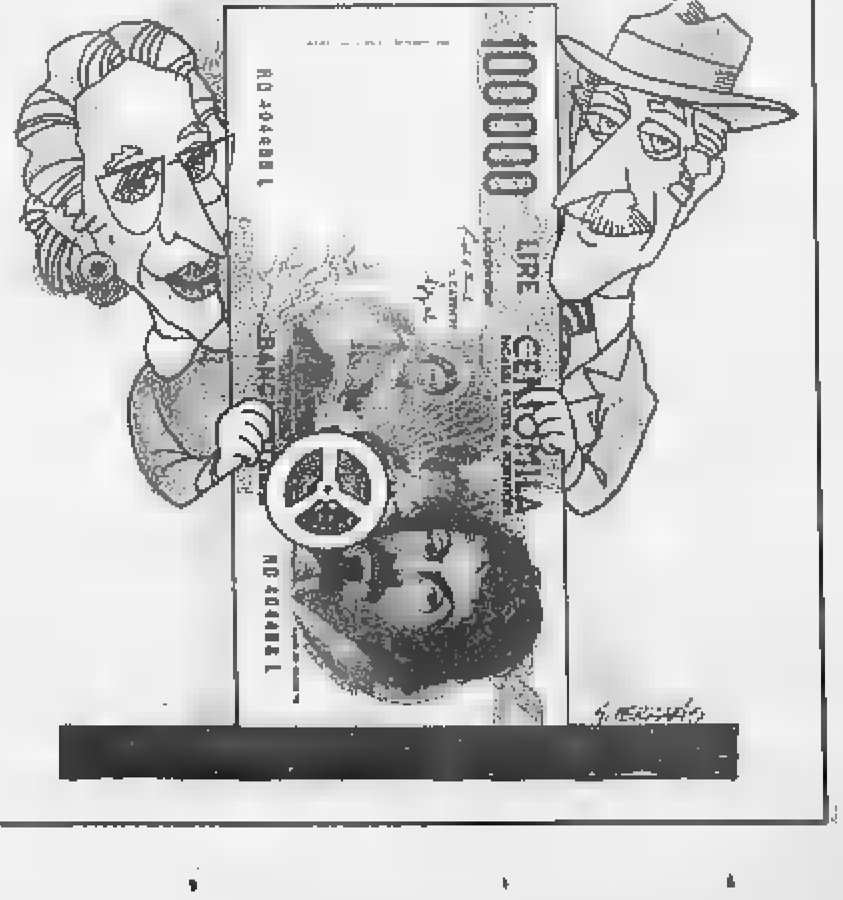

BANCA C.R.ASTI
CASSA DI RISPARMIO DI ASTI SpA
* 78 sportelli sono a disposizione per ogni informazione con fogli analitici riportanti tutte le condizioni economiche praticate.
PROMO - Asti

Nel più grande Centro Occasioni di Asti c'è un modo nuovo di vedere l'usato.

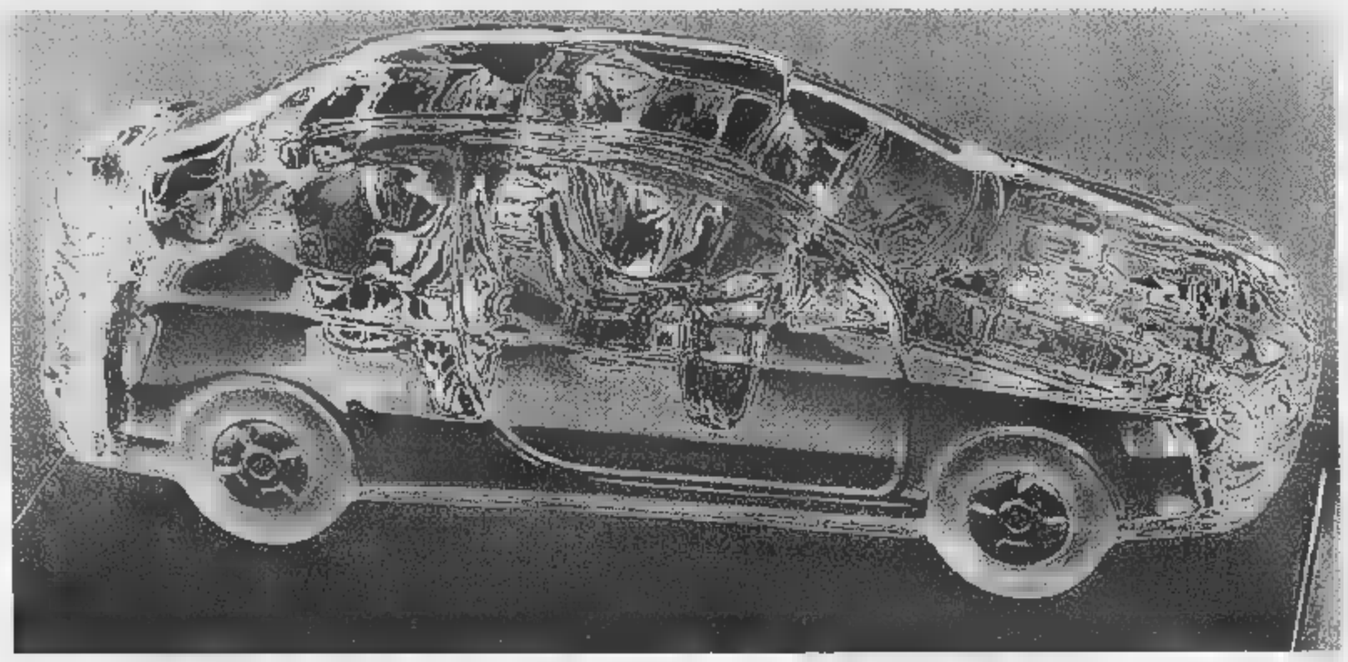

Nel più grande Centro Occasioni di tutta la provincia di Asti, potete scoprire tutte le novità offerte dall'Usato Stars sulle auto di qualunque marca. Ogni vettura è di ottima qualità e perfettamente revisionata, e in più é Stars: **12 mesi di copertura assicurativa** che garantiscono assistenza in caso di guasto, traino e auto in sostituzione gratuita, pagamento delle spese di albergo, rientro o proseguimento del viaggio, invio dei pezzi di ricambio. In più, sono anche previsti **check-up gratuito dopo un mese o 2.000 Km dall'acquisto,** prova su strada incondizionata e la certificazione di 22 punti di controllo.

Venite ■ trovarci: da ERREBI la vostra auto di sicuro c'è.

STARS Concessionaria Renault errebi
Corso Alessandria, 445 -Asti Tel. 0141/446411

RENAULT

Articoli senza data di scadenza.

Idee fresche da consumarsi entro l'estate.

Con Europinfesta, il supplemento che vi guida ai più invitanti appuntamenti artistici e culturali in Italia e in Europa.

Specchio. Prima riflette, poi parla.

Si presenta l'amministratrice delegata della società Mondo

La manager del turismo

Primi obiettivi: marchio e segnali

CASALE. Un marchio e una segnaletica precisa che consenta di delimitare in modo preciso il territorio del Monferrato Casalese del Valenzano. Sono i primi due obbiettivi a breve periodo che la società consortile per il turismo «Mondo» si propone, adesso che ha nominato il manager, quinto componente del consiglio di amministrazione con l'incarico di amministratore delegato.

Si chiama Marcella Bono, 36 anni, casalese di nascita, errabonda al seguito del padre bancario, milanese per la formazione professionale (con un primo abboccamento all'esperienza turistica in Val d'Aosta), vercellese per l'attuale residenza, mamma di due bambini: Niccolò e Simone, di 2 anni e 4 mesi.

A Casale, oltre alle scuole elementari, ha frequentato gli ultimi due anni del liceo classico; tra i docenti, Gianni Abbate e Dionigi Roggero. Poi, una lunga esperienza a Milano, dopo la laurea in Giurisprudenza alla Cattolica, nel settore della comunicazione.

Adesso affiancherà il presidente del consiglio di amministrazione Giuseppe Gario, il vice Paolo Pia, i consiglieri Gianluca Barbero e Marco Figazzolo. L'incarico parte dal 1° ottobre, a 60 milioni netti l'anno di cui 10 legati ai risultati.

A fine settembre sarà presentato il programma su base annuale, con riferimenti anche al triennio, con il calendario di iniziative, contenenti progetti a breve, medio e lungo termine. Tra quelli imminenti, Marcella Bono indica appunto l'individuazione di un marchio che serva a «delimitare il territorio». Un simbolo grafico c'è già, creato alcuni anni fa dallo studio Carmi & Ubertis Associati, poi non utilizzato. Va solo rivisto e aggiornato. Servirà per comunicare il pacchetto Monferrato casalese-Area valenzana con le sue peculiarità che vanno dal paesaggio, alle ricchezze storico-artistiche, agli ori di Valenza, ai prodotti enogastronomici. Al marchio si abbina immediatamente la necessità di realizzare la segnaletica verso e dentro l'area del «pacchetto geografico» di cui Mondo si fa carico.

La società consortile, a capitale misto pubblico e privato, preparerà calendario di manifestazioni che saranno poi enti, associazioni, operatori, imprenditori a realizzare.

Ma il primo compito che la manager di «Mondo» intende svolgere è quello di «imparare» nel profondo il territorio e la gente che ha il compito di promuovere e far conoscere.

E, subito dopo, puntare alla «formazione dall'interno» (ovvero di chi è sul territorio, incentivando il senso di ospitalità) e all'«informazione verso l'esterno» evidenziando gli elementi di attrazione.

Silvana Mossano

Marcella Bono e Giuseppe Gario, amministratore delegato e presidente della società Mondo, che si propone di promuovere il Monferrato e il Valenzano tra colline, pianura, oro e prodotti enogastronomici

Il Monferrato dei Gonzaga

Da promuovere a fiere e mostre I mantovani alla Festa del vino

CASALE. Il nome dei Gonzaga per rilanciare il Monferrato in Italia e in Europa. Lo propone il Coordinamento interprogettuale nato da un accordo fra il Gal del Basso Monferrato e il Progetto Gonzaga. «Da tempo sia la nostra associazione che il Gal svolgono azioni di promozione del territorio monferrino - spiega Massimo Jaretti, presidente dell'associazione Progetto Gonzaga -. Si è pensato, grazie all'opera di coordinamento di Claudio Martinotti, di unire le forze per una azione mirata usando come cassa di risonanza il nome dei Gonzaga».

Fra le prime iniziative la presenza dal 13 al 16 agosto alla Fiera delle Grazie di Curtatone, che prevede il passaggio di oltre 200 mila visitatori. «Sarà un'ottima occasione per farci conoscere - precisa Pierangelo Daffara del Gal -. In uno stand di 10 metri avremo uno spazio per distribuire pubblicazioni promozionali e prodotti enogastronomici». E a settembre i produttori mantovani parteciperanno alla Fiera del vino e del Monferrato a Casale.

Il Coordinamento interprogettuale si propone anche il censimento dei beni gonzagheschi in Monferrato, un'elaborazione di percorsi storico-culturali, la pubblicazione di un catalogo sui beni censiti, la promozione dei vini. In collaborazione con il Politecnico di Torino e alcuni Archivi di Stato, l'organizzazione di una mostra sui castelli ducali e sulla Cittadella. Fra le proposte anche gemellaggi, rievocazioni storiche in costume, incentivazioni degli studi sui Gonzaga e ricerche sugli itinerari di caccia della nobile famiglia mantovana e sulla presenza di San Luigi Gonzaga in Monferrato.

Un appello agli sponsor è lanciato da Claudio Martinotti: «Occorre investire: il potrà essere un'ottima fonte di guadagno per tutta la zona». **[r. sa.]**

Pierangelo Daffara, presidente Gal

ANDAR PER CASTELLI

In mostra a Lignano le etichette del vino

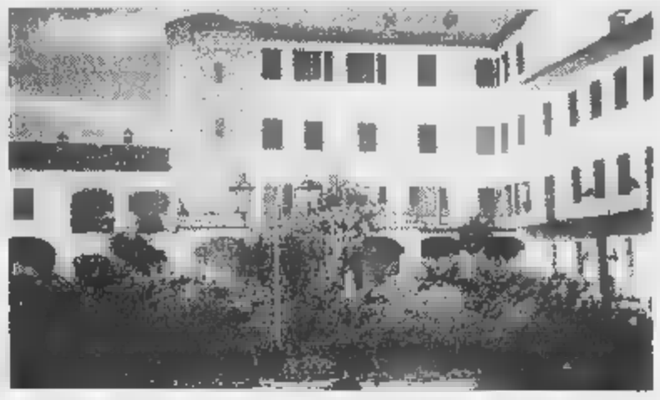

Il castello di Lignano a Frassinello. Il maniero è visitabile il giorno

FRASSINELLO CONTINUA fino al 18 ottobre l' apertura domenicale dei castelli organizzata dalle Province di Alessandria, Asti, Cuneo e dalla società consortile Langhe, Monferrato, Roero. Per le prime tre giornate di apertura si sono registrate 13 mila presenze. A differenza degli anni scorsi si è applicato il sistema delle aperture differenziate. I manieri si possono visitare singolarmente o con l'aiuto delle guide turistiche del Cegat. Nelle strutture dove si paga, il biglietto non supera le 10 mila lire. Oggi nell'Alessandrino e nell' Astigiano sono aperti i castelli di: Acqui, Paleologi; Borghetto Borbera, Torre Ratti; Cassine, Palazzo Zoppi; Conzano, Villa Vidua; Gavi, Forte; Frassinello, Lagnano; Marengo; Melazzo; Montecastello; Novi; Orsara Bormida; Piovera; Pozzolo; Roccagrimalda; Tagliolo Monferrato; Trisobbio; Vignale, Palazzo Callori; Castell'Alfero; Cisterna D'Asti; Montiglio.

Il castello di Lignano apre i battenti ai visitatori per la prima volta quest'anno nella rassegna. Il maniero è dell'XII secolo. Nel 1800 ci sono state modifiche e della struttura originaria rimangono il torrione semicilindrico e la cappella di San Pietro (1360). Oggi il castello è sede di un'azienda agricola. L'apertura va dalle 10 alle 12 e dalle 15 alle 19. L'ingresso costa 10 mila lire, con visita guidata del palazzo, delle cantine, degustazione e omaggio di bottiglia del vino di Lignano.

Inoltre si può visitare la mostra permanente «Etichette d'autore». In programma per settembre ci sono degustazioni e corsi con somellier che prevedono l'abbinamento di prodotti gastronomici e vini. Per informazioni e prenotazioni telefonare allo: 0142.33.45.11.

Il maniero di Montecastello rimarrà aperto tutte le domeniche di luglio. Ha origini antichissime e la struttura attuale è quella del 1700. Da ammirare oltre agli imponenti torrioni ci sono terrazze, scale, ferri battuti e quadri. Di interesse è anche il pozzo situato nel cortile.

Elena Chiosso

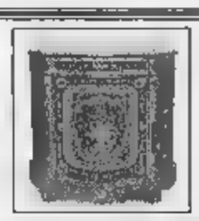

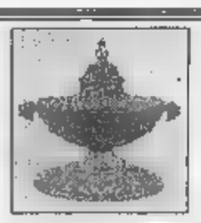
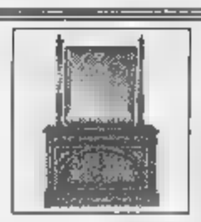

CASTELLO GIÀ
DI VITTORIO ALFIERI

Magliano Alfieri (Cuneo) Tel. 011.9149177 - 0337.221554

STRAORDINARIA VENDITA IN

ASTA

DI UN GRANDE PATRIMONIO D'ANTIQUARIATO
PROVENIENTE DA NOBILI FAMIGLIE

LA VENDITA

DIPINTI DI MAESTRI ITALIANI E FIAMMINGHI DAL '600 ALL'800,
ARMADI, LETTI, COMODINI, CASSETTONI, TRUMEAU, SALOTTI, TAVOLI,
SEDIE, SPECCHIERE, LAMPADE, ICONE, ARGENTI, SHEFFIELD,
AUBUSSON E TAPPETI DI ANTICA E VECCHIA LAVORAZIONE.

ESPOSIZIONE:
APERTA TUTTO IL GIORNO
DALLE ORE 10.00 / 13.00 E DALLE ORE 15.00 / 19.30

ULTIMISSIMA VENDITA:
OGGI DOMENICA
5 LUGLIO ALLE ORE 16.00

RIMASTI INVENDUTI
SARANNO LICITATI
SENZA PREZZO BASE

LA PRESTIGIOSA VENDITA È CURATA DALLA MATTARTE ANTIQUES SRL
INGRESSO LIBERO - CATALOGO ILLUSTRATO

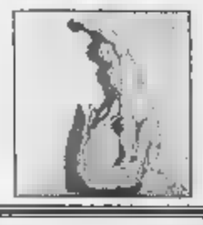
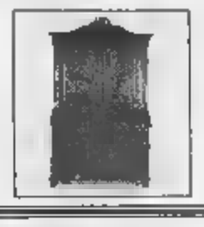
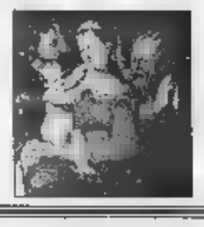

La Stampa 1997 in CD-ROM.
tutto LA STAMPA Compact
1678 - 02005

Truffati quattro commercianti, tra cui una coppia di casalesi

Caccia alle pesetas sparite

Un miliardo e mezzo in cambio di riso

CASALE. Non c'è più nessuna traccia delle pesetas spagnole equivalenti a un miliardo e 300 milioni in lire che tre truffatori sono riusciti a farsi consegnare da due imprenditori spagnoli e da una coppia di commercianti casalesi rifilando in cambio 20 chili di ottimo riso vercellese.

Vittime del raggiro Arnaldo Cattaneo, 60 anni, già titolare dell'omonima agenzia di distribuzione generale dei giornali in corso Valentino, che negli ultimi anni (prima di essere ceduta qualche mese fa) fu gestita dalla moglie Francesca Rustioni, anni, anch'ella coinvolta nella vicenda, pi i fratelli spagnoli Lorenzo e Cristobal Casasnovas, 51 e 44 anni, soci di Cattaneo in un'attività commerciale in Spagna, Minorca nelle isole Baleari, dove il lese si è trasferito.

Gli agenti della squadra investigativa del commissariato di Casale, in collaborazione con la polizia giudiziaria e il commissariato di Ivrea, hanno perquisito la lussuosa villa di Ivrea dove Francesca Rustioni dice aver avuto il primo contatto con la banda di truffatori, hanno trovato solo mazzette di soldi falsi italiani. Le pesetas autentiche, consegnate dai casalesi e dagli spagnoli a Pietro Maurizio Mauro, 41 e 33 anni, residenti rispettivamente ad Ivrea e Aosta, e a Giuseppe Pichiorri, 34 anni, di Cavaglià, sono scomparse. Erano arrivate direttamente dalla Spagna quando Francesca Rustioni aveva convinto marito a partecipare ad un affare che sembrava molto proficuo: lo scambio di soldi stranieri (le pesetas, in questo caso) denaro italiano proveniente da fondi neri, rivalutato del 25%.

Cattaneo, accortosi poi di essere stato gabbato insieme alla moglie e ai due soci spagnoli, è rivolto alla squadra anticrimine del commissariato di Casale che, dopo indagini durate quattro mesi, è riuscita a smascherare e denunciare i tre della banda truffaldina, i quali non hanno avuto alcuna difficoltà ad ammettere quanto loro addebitato (sono accusati di truffa e rapina). Ma ai soldi, accenno. **[r. sa.]**

A Mombaruzzo

Domani l'addio ai coniugi morti da infarto

Clemente Robuffo e la moglie Pierina morti a poche ore di distanza

MOMBARUZZO. Grande impressione ha destato in paese la scomparsa dei coniugi Pierina Bottero e Clemente Robuffo, morti entrambe di infarto a poche ore di distanza l'uno dall'altra.

I funerali si svolgeranno domani alle 16,30: ieri è arrivato il nullaosta dalla procura di Acqui, a cui i carabinieri della stazione di Mombaruzzo e del comando di Canelli avevano inviato i referti dei medici legali per l'autorizzazione alla sepoltura.

Secondo la ricostruzione dei fatti, ormai certa, Clemente Robuffo (71 anni pensionato), si è sentito male durante la notte tra giovedì e venerdì, mentre era nella sua stanza nella casa di via Acqui, in frazione Convento. L'uomo, forse nel tentativo di chiedere aiuto, è caduto e si è tirato addosso televisore. Accanto al corpo è stata anche trovata una bottiglia rotta. La moglie Pierina, 65 anni, con difficoltà di deambulazione, dormiva a piano terreno e solo al mattino, chiamando il marito, si è accorta di quanto accaduto. E' corsa strada per chiedere aiuto, ma il suo cuore non ha retto ed è caduta a terra, colpita da infarto. In un primo tempo si era pensato che Clemente Robuffo fosse stato aggredito da malviventi, ma poi gli inquirenti hanno ricostruito la dinamica dell'incredibile vicenda. La coppia, sposata da oltre quarant'anni, lascia tre figli: Claudia (abitante in paese), Valerio (residente a Nizza) e Maria Teresa, da alcuni anni trasferita in Centro Italia. **[e. ce.]**

Ieri nel paese astigiano cerimonia tra carabinieri e gendarmeria

A Incisa un'altra Italia-Francia

Per commemorare la medaglia d'oro di Scapaccino

INCISA. Cerimonia suggestiva, ieri mattina, sul piazzale del municipio: l'Arma in collaborazione con la Gendarmeria dipartimentale Rhone-Alpes, ha commemorato Giovanni Battista Scapaccino, il carabiniere originario del paese, ucciso a Les Echelles, in Savoia, nel 1834, prima medaglia d'oro dell'esercito italiano.

Sono sfilati gli ospiti francesi guidati dal comandante generale del dipartimento Gerard Abiven, accompagnato dal generale Franco Romano, capo della legione Piemonte Valle d'Aosta. Numerose le autorità dai parlamentari astigiani Sa- e Voglino, al presidente della Provincia Giuseppe Goria, ai comandanti dei carabinieri di Asti (colonnello Antonio Colacicco) e Canelli (tenente Vito Petrera), ai rappresentanti dell'Arma in congedo e di tutti i reparti dell'esercito.

Gli allievi delle Medie di Incisa hanno dato il benvenuto agli ospiti con un breve saluto in due lingue. Celebrazioni ufficiali, affidate ai due sindaci Mario Porta per Incisa e Jacques Verney di Les Echelles. Ha suonato la fanfara della scuola allievi carabinieri di Torino. Una cerimonia sentita, per ricordare il valore di Giovanni Battista Scapaccino, la cui vita è stata commemorata dallo studioso Marco Pavese, che ha raccolto in una breve ricerca, le gesta del carabiniere, morto nel 1834. **[e. ce.]**

«AMSON A LA MADONA»

La festa della mietitura

CASALE. Oggi si svolge la sesta edizione dell'iniziativa «Amson a la Madonaa», tradizionale festa organizzata dal Comitato festeggiamenti della frazione di Santa Maria del Tempio in collaborazione gli assessorati all'Agricoltura e alle Manifestazioni Comune. Dalle 9,30, nel convento dei Templari, aperta l'esposizione di macchine e attrezzi agricoli d'epoca e mostra di macchinari moderni. Alle 10 e poi alle 16 sfilano per le strade trattori d'epoca e gruppi equestri. Segue il pranzo alla Polisportiva con accompagnamento musicale e la dimostrazione di aratura. Nel pomeriggio, mietitura e trebbiatura alla vecchia maniera con la coppia di buoi romagnoli che ha vinto 4 edizioni della corsa di Asigliano. C'è anche un trattore Case 1825 di proprietà dei fratelli Buzzi. **[r. sa.]**

I consigli dell'Assoccosumatori e della Federazione agenzie di viaggio

«Vacanze-bidone», come difendersi

Per i turisti inesperti nasce il servizio «SOS»

La vasca della piscina è vuota e la biancheria dell'albergo è tutt'altro che pulita. Insomma, già il primo giorno le vacanze tanto agognate sembrano un fallimento nella scelta, e peggio una vera e propria truffa. E' questo il momento di protestare telefonando all'agenzia di viaggio che ci ha proposto il pacchetto di soggiorno e chiedere di cambiare l'hotel e addirittura il luogo di soggiorno. E' questo uno dei consigli dell'Associazione dei Consumatori e della Fiavet (federazione agenzie di viaggio legata alla Confcommercio e che raccoglie il 50 per cento delle agenzie).

«I guai s'incontrano perché ci si serve dalle agenzie che hanno regolare licenza d'esercizio e soprattutto sono assicurate - spiega il presidente della Fiavet, Carlo Bortott -. Per esempio, le brutte sorprese arrivano dalle associazioni che si improvvisano e che offre un servizio inadeguato e fonte di concorrenza sleale. Se si decide comunque di correre il rischio, allora meglio farsi consegnare lo statuto dell'associazione per controllarne la democraticità».

Se l'associazione è guidata un'intera famiglia - marito presidente e moglie segretaria, con i figli che ricoprono le altre cariche - allora qualcosa non va, meglio cambiare idea. C'è comunque ora un per i turisti inesperti, è fornito dalla Federconsumatori e dalla Fiavet, con «Sos vacanze», una procedura extra giudiziale a disposizione di chiunque si trovi a doversi «confrontare» con un'agenzia di viaggio per qualsiasi tipo di controversia. Le stesse associazioni forniscono anche un vademecum per prevenire le truffe e autotutelarsi.

«E' necessario come primo passo fornirsi dalle agenzie regolarmente autorizzate - ripete Bortott -, le lamentele che riceviamo ogni anno in percentuale bassissima. Più numerose sono le truffe da operatori turistici improvvisati. Inoltre, è da sottolineare che l'agenzia è un intermediario, non vende vacanze, è un tramite tra il cliente e chi vende viaggi».

Sovente le vacanze-bidone vengono vendute da agenzie che non hanno regolare licenza d'esercizio: in molti casi si tratta di associazioni che s'improvvisano operatori turistici

Qualche consiglio comunque per evitare il peggio è per prima cosa servirsi di agenzie con regolare licenza, se invece si sceglie un'organizzazione diversa chiedere tutte le autorizzazioni della stessa e, perché no, telefonare all'albergo nel quale si deve soggiornare (per farsi un'idea di come sarà) oppure all'ente turistico della zona di destinazione per capire meglio com'è il luogo dove si soggiornerà. Se proprio si è stati un po' sprovveduti o troppo frettolosi e all'arrivo le cose non vanno, meglio protestare subito. «Perché quindici giorni male? - conclude Bortott -. Meglio lamentarsi il primo giorno e trascorrere gli altri in condizioni migliori, evitando di costringersi a fotografare ogni magagna e filmare la sp per poi dover chiedere il rimborso al rientro».

Altro discorso è poi quello dei viaggi «premio»: nessun regalo nulla per nulla, di solito sono proposti da associazioni o agenzie che hanno sede nel Veneto, una volta accettato il soggiorno e giunti sul posto c'è sempre incaricato che perseguita i malcapitati cercando di vendere un alloggio in multiproprietà. In pratica una versione aggiornata e ampliata dei venditori di pentole sui pulman che offrono le gite di un giorno: per un set di pentole si fa un giorno sul lago, per una settimana a Cuba si può pretendere l'acquisto per una decina di milioni di una multiproprietà di un alloggio. Se poi l'accalappiato è particolarmente riluttante, l'insistenza porta alla consegna di un paio di milioni di caparra e comunque il truffatore ci guadagna.

Comunque sia, il cliente insoddisfatto può presentare reclamo tramite raccomandata con ricevuta di ritorno, con allegata qualche fotografia, al proprio fornitore o all'agente che ha consigliato il viaggio entro il decimo giorno dopo il rientro. Per ogni chiarimento ci si può rivolgere alle sedi della Federconsumatori o delle altre associazioni di tutela del consumatore come l'Adiconsum dalla propria città e chiedere come ci si deve comportare in questi casi.

1 Rivolgersi sempre ad agenzie autorizzate con licenza
2 Controllare se chi offre il viaggio è coperto da assicurazione
3 Leggere sempre con attenzione le condizioni del contratto per l'acquisto del pacchetto vacanza
4 Diffidare di associazioni o club che non hanno la licenza, e nel caso si accettasse il rischio farsi consegnare lo statuto dell'associazione
5 Se qualcosa non va telefonare subito all'agenzia di riferimento e attendere la fine del soggiorno
6 Diffidare i viaggi troppo a buon prezzo
7 Telefonare turistico della di destinazione e chiedere informazioni sull'hotel
8 Per reclamare, inviare raccomandata con ricevuta di ritorno entro il decimo giorno dal rientro

L'iniziativa è promossa dalla Regione

Gemellaggi promozionali per le capitali del tartufo

Moncalvo apre oggi in Valle d'Aosta Si proseguirà sino al 12 settembre

MONCALVO. Da oggi fino al 12 settembre, i comuni piemontesi sedi delle nove «Fiere regionali» della trifola daranno vita ad una serie gemellaggi promozionali con alcune tra le più note località turistiche liguri e montane.

Toccherà a Moncalvo aprire oggi ad Ayas la kermesse promossa dalla Regione, in collaborazione con l'Unione regionale cercatori (presieduta dall'astigiano Ercole Concetti) e con le province di Asti, Alessandria e Cuneo.

E' la terza edizione dell'iniziativa. Nelle passate stagioni il «gemellaggio» aveva fatto registrare un indubbio successo di pubblico. Migliaia di visitatori avevano affollato gli stand delle Pro loco e dei trifolao in Valle d'Aosta, Liguria ed ai laghi novaresi. Anche questa volta verranno scelti alcuni tra i centri più «gettonati» del movimento turistico. L'Astigiano sarà rappresentato oltrechè dal capoluogo (abbinato a Stresa) e da Moncalvo, anche da Canelli (Sanremo) e Montechiaro (Bardonecchia).

«Abbiamo dimostrato - spiega Concetti - che il tartufo può diventare uno straordinario veicolo di diffusione e promozione delle attrative che Monferrato e Langa offrono».

Vini, piatti tipici e naturalmente i profumi delle trifole, rappresentano un invidiato e ammirato biglietto da visita enogastronomico. «Possiamo contare anche sulla struttura ormai collaudata delle nostre Pro loco - continua Concetti - in grado di offrire una rivisitazione del meglio della cucina tipica con professionalità e competenza».

Nel '98 la Regione (l'assessore delegato è Roberto Vaglio) ha stanziato per il comparto tartufi un miliardo e 200 milioni. Di questi 600 milioni sono stati destinati alla riforestazione, altri 400 per le fiere e i I restanti 200 sono stati ripartiti equamente tra l'Unione cercatori (riunisce oltre 10 mila trifolao in tutto il Piemonte, 3500 nell'Astigiano) e per la pulizia dei boschi e sottoboschi.

I tartufi vanno al mare e ai monti

«Ma soprattutto - conclude Concetti - è importante utilizzare questo straordinario veicolo di promozione che è il tartufo per far conoscere i nostri paesi». Ed ecco le date dei gemellaggi: oggi (ad Ayas si presenta la fiera di Moncalvo); luglio (Sanremo, fiera di Canelli); 2 agosto (Bardonecchia, fiera di Montechiaro d'Asti); 4 agosto (Alassio, fiera di Moudovì); 8 agosto (S. Margherita Ligure, fiera di Murisengo); 20 agosto (Laigueglia, fiera di S. Sebastiano Curone); 23 agosto (Dolceacqua, fiera di Vezza d'Alba); 30 agosto (Stresa, fiera di Asti); 12 settembre (Beausoleil, fiera di Alba). [f. b.]

Per la pubblicità su LA STAMPA
PK publikompass
C.so Massimo d'Azeglio 60 - Torino
Tel. (011) 665.52.11 - Fax 665.53.00

ECONOMICI
COCCONATO frazione Tutto libera porzione casa 2 piani sottotetto cortile oltre a rustico da ristrutturare L. 120 milioni. GR Rinamobiliare 011 505.039.

Per la pubblicità su LA STAMPA
PK publikompass

Specchio della stampa
edicola da sabato 4 luglio
✓ Merini, genio e follia. La poetessa maledetta a colloquio con lo scrittore pulp Aldo Nove. Tra affinità elettive e battute pungenti, ritratto di chi ha avuto il dono (e il castigo) della scrittura.
✓ I chavos di Città del Messico. Sono i bambini perduti della metropoli. Non vanno a scuola, non hanno documenti, vivono di immondizia. Chiunque li può uccidere. E' possibile cambiare il loro destino?

COLLEGIO UNIVERSITARIO DI TORINO
«RENATO EINAUDI»
IL COLLEGIO UNIVERSITARIO DI TORINO bandisce N. 80 POSTI DI STUDIO PER L'A.A. 1998/99 riservati a studenti/esse italiani e dei paesi della CEE, regolarmente iscritti all'Università e al Politecnico di Torino.
Oltre alla titolarità del posto di studio, riconfermabile per tutti gli anni regolari del corso di laurea, offre camera singola, servizio di lavanderia, cucina a piano, biblioteche, supporti didattici, attività culturali, ricreative e sportive.
L'assegnazione dei posti disponibili avviene tramite una graduatoria, basata sul merito, e gli studenti vincitori devono corrispondere una retta variabile in rapporto alle fasce di reddito, stabilite sulla base del reddito imponibile del nucleo familiare.
Per RICHIEDERE NOTIZIE E INFORMAZIONI sul bando annuale di concorso, nonché per ricevere il MODULO DI PARTECIPAZIONE AL CONCORSO stesso, stampato dall'Ente, rivolgersi a:
Ufficio concorsi - Direzione e Amministrazione
via Maria Vittoria 39 - 10123 TORINO
tel. 011/812.68.53 - fax 011/817.10.08
E-mail: concorsi at collegio-einaudi.torino.it

V.I.T.A. S.p.A.
VALDOSTANA IMPRESA TRASPORTI AUTOMOBILISTICI
11020 ARNAD (AO) - Via Nazionale 10 - Tel. 0125/966546-7-8 - Fax 0125/966540
10015 IVREA (TO) - Via Cuneo area P.I.P. di S. Bernardo d'Ivrea - Tel. 0125/230030
SANTHIA' (VC) - Corso XXV Aprile 41
13051 (VC) - Via P. Micca 32/B - SANDIGLIANO (VC) - Via Mucrone - Tel. 015/691897
Da giugno AUTOLINEE DI GRAN TURISMO
CANAVESE - TORINO - RIVIERA LIGURE
Pont Canavese - Cuorgnè - Castellamonte - Caluso - Chivasso
Torino - Chieri - Villanova e Villafranca d'Asti - Asti - Alessandria
Varazze - Savona - Imperia - Sanremo
Per informazioni rivolgersi alle Agenzie di viaggio

A meno di 1000 mt.
da Piazza Alfieri
Zona Nord
vendesi
splendida villa
con giardino e piscina.

Trattativa riservata.
Telefonare al
n. 0338 - 4496325

Domani sera in piazza Cattedrale l'atteso concerto che conclude la rassegna «Asti Musica»

Arriva il mitico «Mister dinamite»

E stasera parata di percussioni e danza africana

ASTI. Gran finale per Asti Musica. Stasera e domani si terranno gli ultimi due concerti della rassegna organizzata dal Comune, con la direzione artistica dell'astigiano Massimo Cotto.

Stasera alle 21,30 in piazza Cattedrale si svolgerà il concerto finale del seminario di percussioni e danza africana organizzato dal musicista astigiano Maurizio Conte. Giunta alla decima edizione, l'iniziativa ha trovato l'adesione di nu- musicisti astigiani e non solo. Si potranno ascoltare ritmi e sonorità africani e sudamericani, da allievi di musicisti di fama come il brasiliano Dom Um Romao e il senegalese n'Diaye Rose. L'ingresso è libero.

Il musicista astigiano **Maurizio Conte**, organizzatore del seminario di percussioni

Domani toccherà invece a quello che è stato ormai definito l'«evento» dell'estate astigiana, il fortemente atteso concerto del re del soul, «Mr. Dinamite» James Brown. Salirà sul palco alle 21,30 con un'orchestra di 14 elementi, un di 8, un corpo di ballo e un presentatore personale, in uno degli otto concerti della tournée italiana. I biglietti, a 30 mila lire, saranno in vendita alla biglietteria di piazza Cattedrale dalle 10 di domattina.

James Brown a 65 anni è ormai una leggenda della musica . Ha appena varato il 79° album della sua carriera, intitolato semplicemente «Universal James», sottolineando così l'universalità del suo messaggio. Nato nella Carolina del Sud è cresciuto in povertà, in Georgia, il cantante divenne artista per necessità, utilizzando le conoscenze del gospel imparato in chiesa e del jazz ascoltato alla radio, artista di strada. Da autodidatta, a 15 anni riesce a formare una band, il Cremona Trio, con cui canterà per cinque anni. Dopo incontra il cantante gospel Bobby Byrd e ben presto raggiunge il successo internazionale con il complesso Famous Flames. Con i Flames nasce il mito, la sonorità tipica di Brown, l'originale miscela di «soul» nero e rhythm'n'blues che porteranno al successo James Brown. Prende così consistenza un repertorio sterminato, che affonda le radici nella tradizione nera, ma si spinge verso ritmi sempre più elaborati e scatenati. Tra i suoi titoli più noti si ricordano «I feel good» e «Sex machine», che vendono milioni e si ascoltano tuttora.

Negli Anni '60 e '70 abbraccia inoltre la causa dell'uguaglianza, un impegno civile che gli varrà importanti onorificenze.

Brown è comparso anche grande schermo in pellicole di grande popolarità: è un predicatore gospel nel cult «Blues brothers», si esibisce in «Rocky IV» di Stallone con un successo internazionale come «Living in America». Intanto nuovi complessi come «Fine young cannibals» e giovani cantanti come Sinead O'Connor e George Michael mettono nel loro repertorio le canzoni, riconoscendogli il ruolo di «classico» e caposcuola del pop. [c. f. c.]

James Brown, figura storica della musica nera, domani si esibirà Asti

UN NOME, UNA VIA

L'astigiano Crova mago delle ferrovie

ANCHE l'ingegnere Carlo Crova di Asti, come prima il ministro Bartolomeo Bona Nizza, ha vissuto con le strade ferrate un frammento di storia italiana. Il secondo si era occupato delle ferrovie subalpi- e poté, grazie alla linea Genova-Alessandria-Novara, far tasportare soldati, cariaggi e armi delle truppe Napoleone III, sbarcate Genova nel 1859 in aiuto dell'esercito piemontese.

Carlo Crova, nato ad Asti nel 1852, fu direttore generale delle Ferrovie. Organizzò trasporto in uno dei periodi più difficili: nel gennaio 1915 un terremoto devastò le regioni della Marsica e i soccorsi non potevano giungere con la ferrovia: fu la prima prova di capacità organizzativa dell'astigiano.

Nel maggio 1915 l'Italia entrò in guerra. La mobilitazione, il trasporto di truppe, armamenti, vettovaglie, i contatti dall'interno del Paese la frontiera, richiedevano una presenza organizzativa continua, senza soste. La sconfitta di Caporetto (24-27 ottobre 1917), il movimento febbrile delle truppe in ritirata, inarrestabile, sconvolsero le retrovie, ma anche il resto del Paese fu coinvolto nella bufera. Occorrevano soldi una visione chiara della situazione. Furono inviati i «ragazzi del '99» dalle officine giunsero nuove artiglierie munizioni trasportate dalle ferrovie.

Alla fine della guerra il lavoro di riassestamento e riorganizzazione delle strade ferrate fu immane e l'ingegner Crova, raggiunta l'alta carica direttore generale delle Ferrovie unificate e statalizzate, seppe comportarsi adeguatamente.

Crova aveva iniziato la carriera nelle Ferrovie Adriatiche 24 anni, subito dopo la laurea in ingegneria la di Ispettore allievo alla Direzione di Bologna. Nel 1905 Ispettore principale, Capo della Direzione dei Trasporti di Bologna; quando le Ferrovie furono statalizzate egli era assegnato al Segretariato del Compartimento di Milano. Non tardò ad essere trasferito alla Direzione del Movimento del Compartimento di Roma e, nel 1920, fu direttore generale. Morì a Roma il 23 luglio 1922 tra il cordoglio dei concittadini. A lui Asti ha dedicato la via che collega corso Matteotti e via Guttuari.

Giuseppe Crosa

E Film

LA STAMPA — DOMENICA 5 LUGLIO 1998

Gratis al Concerto di James Brown Lunedì 6 luglio 1998 in piazza Cattedrale

AstiMusica

Cognome e nome .....

Indirizzo ..... tel. .....

I tagliandi devono essere recapitati entro le ore 12 di lunedì 6 luglio a La Stampa, De Gasperi 2 - 14100 Asti (non sono valide le fotocopie). Quindici biglietti omaggio verranno assegnati dagli organizzatori a chi invierà il maggior numero di coupon. I vincitori saranno avvisati telefonicamente lunedì pomeriggio.

Oggi pubblichiamo l'ultimo tagliando valido per ottenere un biglietto gratuito del concerto James Brown domani sera. Basta ritagliarlo e aggiungerlo agli altri pubblicati nei giorni scorsi, poi portare il tutto alla redazione astigiana de «La Stampa», in via De Gasperi 2, entro le 12 di domani. Coloro che avranno raccolto più coupon otterranno i biglietti gratis. Decine di lettori hanno accolto l'iniziativa per il concerto di Vecchioni: i biglietti omaggio sono andati a: Beatrice Avveduto, Fabio Bianchi, Mariella Bongiovanni, Alessandro Borio, Fabio Calosso, Paola Cuneo, Antonino Iaria, Simona Margarino, Mariagrazia Mastrolia, Antonella Nettini, Letizia Nicola, Paolo Ottolina, Olga Ricossa, Michelina Russo, Antonella Saccilotto.

A Montà d'Alba

Astigiani al Festival della Rocca

MONTA' D'ALBA. La musica astigiana è tra i protagonisti della serata conclusiva del Festival della Rocca, dedicato alla danza, stasera a Montà (Cn).

S'inizierà alle 21,30 con «Salmo» del compositore villafranchese Aldo Sardo, brano per nastro magnetico e basso, sarà interpretato dal cantante torinese Alberto Jona e dalla danzatrice Enrica Brizzi. Alle , la compagnia di Enrica Brizzi interpreterà invece «Al modo delle foglie», su brani di Sardo e del chitarrista jazz Pino Russo.

Alle 23 gran finale con «Un pedaço de Toma», omaggio al cantautore brasiliano Antonio Carlos Jobim, interpretato dal trombettista astigiano Felice Reggio, da Pino Russo e dal percussionista argentino Luis Jorge Casih.

Gli spettacoli si terranno nella piazza dell'ex parrocchiale. Biglietto unico: 8 mila lire. In funzione servizio bar e cena convenzionata (25 mila lire) al ristorante Belvedere. [r. s.]

DINTORNI

Al pittore astigiano Renzo De Alexandris «De Alex» è dedicata una mostra al «Centro culturale» di Adelaide, Australia. La gna sarà inaugurata oggi alla presenza del presidente dei piemontesi in Australia, autorità del governo di Camberra, del console italiano in Australia, e di Franco Bava e Gabriele Damiani, giornalisti di origine italiana di Rai International in Australia. A stabilire i legami tra Asti e Adelaide, un fa, è stato il musicista astigiano Alfredo Gallo. La mostra ospita la riproduzione fotografica di cento quadri, raffiguranti scorci della vecchia Asti, che il pittore ha ricostruito in parte a «memoria», di quanto luoghi ormai scomparsi. «De Alex» è conosciuto nella comunità italiana di Adelaide grazie alle trasmissioni radiofoniche Bava e Damiani, che hanno presentato la figura dell'artista attraverso una «sceneggiatura» tratta da «Pausa caffè», la rubrica settimanale dell'edizione astigiana de «La Stampa». Dopo la permanenza ad Adelaide, la mostra diventerà itinerante. La prima tappa a Melbourne il 26 luglio. Poi sarà sistemata definitivamente nei locali del «Centro culturale» di Adelaide.

In occasione del ventennale di Asti Teatro allestita, a palazzo Mazzetti, la

Il pittore astigiano **Renzo De Alexandris** Alla opera è dedicata una in Australia

mostra del fotografo astigiano Giorgio Piccinino. Le immagini riassumono i momenti più significativi della manifestazione. L'iniziativa, patrocinata dalla Regione, organizzata da Comune e Fondazione italiana per la fotografia. Fino al 25 luglio. Orario: 9-13 e 16-19. Venerdì, 9-13 e 16-22. Sabato e domenica, 10-19. Lunedì chiuso.

CASTELLO DI MANGO. Sette scultori espongono le loro opere a Mango (Cn). Sono il canellese Paolo Spinoglio, Rieck Antje, il nicese Dado Roggero Fossati, Vittorio Zitti e Telma Camargo De Araujo e gli astigiani Rolando Carbone, Roberto Palumbo. Chiude il agosto.

Lo scultore Paolo Spinoglio espone, inoltre, sue opere al castello di San Marzano Oliveto e al Castello dei Paleologi ad Acqui Terme.

Continua all'Archivio storico del Comune la mostra dedicata al fotografo-avvocato Secondo Pia, astigiano, che cento anni fa ha fotografato, per primo, la Sacra Sindone. Fino al 30 settembre. Orario: da lunedì a venerdì 10-13, Martedì-giovedì 10,30-13 e 15,30-17,30, Sabato e domenica, 10-12,30 e 15-18.

CASTAGNOLE DELLE LANZE. Al «Punto arte Ranaboldo» di Loazzolo il pittore Eugenio Gresi presenta «Di Langa, di fiori e...».

Fino al 13 luglio è visitabile, alla «Eidos», via Garetti 10, la personale del pittore Mimmo Germanà. Orario: 10,30-12,30 e 16-19.

CISTERNA. Nel «Salone Oscuro» del castello, Rosita Peregalli espone composizioni e ritratti realizzato stoffe. Chiude il 12 luglio. Orario: martedì, giovedì, venerdì, sabato e domenica 15,30-18,30.

COSTIGLIOLE. Al castello di Costigliole continua la mostra «Massimo d'Azeglio pittore». Fino al 26 luglio, dalle 10 alle 12 e dalle 15 alle 19 nei fine settimana.

Il Fotoclub Cassa di risparmio di Asti ha organizzato, alla libreria «Alpha-Beta», corso Dante 109, mostra di Brigitte Bogli, socia del sodalizio. Fino all'11 luglio.

Armando Brignolo

A...

Questa settimana festeggiano il compleanno:

Oggi: Augusto Ramaciotti, veterinario; Pierluigi Cortona, dentista; Fulvio Natta, giocatore tamburello Montemagno; Ezio Bovero, ins.; Vittorio Uberlone, fotografo; Achille Musazzo, artigiano; Paola Grande, .

Lunedì 6: Andrea Marchisio, geometra; Renzo Gai, dentista; Giorgio Saracco, ins.; Silvana Mazzia, imp.

Martedì 7: Stella Caviglia Bo, ins.; Angelo Bertona, geometra; Mario Quaglia, geom.; Giovanni Franzoso, assicuratore; Giuseppina Goggi, ins., Nizza; Alfredo Poletti, commercialista; Franco Colagiacomo, tecnico radiol.; Patrizia Laudi, imp.

Mercoledì 8: Laura Bruno, ins.; Mario Margarino, ing.; Pietro Mandolfi, geometra; Valeria Graziano, stud.

Giovedì: Mario Mariano, geometra; Paolo Ercole, arch.; Maria Luisa Novara, imp.; Mattia Borgogno, scolaro, Costigliole.

Venerdì 10: Rosalba Biagini, ins.; Mafalda Bertolino Bonino, ins.; Lauro Bego, neuropsichiatra; Enrico Cavellini, dentista; Aris D'Anelli, cardiologo; Patrizia Lama, ginecologa; Fulvio Mossino, medico; Anna Rita Francese, commerciante; Lorenzo Ercole, industriale; Claudia Rapetti, addetta patronato Inac, Nizza.

11: Daniele i, tecnico Coldiretti; Giuseppe Filippa, geom.; Giorgio Gianotto, geriatra; Andrea Frediani, pediatra; Francesco Briatore, artigiano; Piero Ferrero, tecnico.

OGGI AL CINEMA

ASTI E DINTORNI

ASTI

. Tel. 0141.594.147. **E' tornato Braveheart.** Or.: 16,30; 20,30; 22,30. Lire 12.000.

. 0141.530.066. **Tre uomini e una gamba**, di con Aldo, Giovanni e Giacomo. Or.: 18,20; 2020; 22,30. Lire 12.000.

RITZ. Tel. 0141.530.066. **Mimic.** Or.: 16,15; 20,15; 22,30. 12.000.

SPLENDOR. . 0141.595.040. **Titanic**, di J. Cameron, con L. DiCaprio e K. Winslet. Or.: 18; 21,30. Lire 12.000; 8000.

SALA . Tel. 0141.598.457. **Romy e Michelle**, con Mira Sorvino e Lisa . Or.: 20,30; 22,30. Lire 12.000; .

LUMIERE (D. BOSCO). Tel. 410.858. CHIUSO PER FERIE.

CANELLI

. Tel. 824.889. CHIUSO PER FERIE.

NIZZA MONFERRATO

Tel. 0141.701.459. CHIUSO PER FERIE.

. . 0141.702.788. CHIUSO PER FERIE.

. . 0141.701.496. CHIUSO PER FERIE.

VERDI. Tel. 701.459. CHIUSO PER FERIE.

SAN DAMIANO

CRISTALLO. Tel. 0141.975.124. CHIUSO FERIE.

LUX. . 0141.975.016. CHIUSO PER FERIE.

. Tel. 0141.982.288. CHIUSO FERIE.

ACQUI TERME

. Tel. 0144.322.885. CHIUSO PER .

CRISTALLO. . 0144.322.400. CHIUSO PER .

CASALE MONFERRATO

COVA ROASIO. Tel. 0142.452.816. **Donnie Brasco.** Ore 21,45. Lire 7000.

POLI. Tel. 0142.452.081. CHIUSO PER FERIE.

VITTORIA. . 0142.452.291. CHIUSO PER .

ALESSANDRIA

. 0131.252.644. **Il grande Lebowski.** Or.: 20; 22,30. Lire 12.000.

. Tel. 0131.252.079. **Un** Ore 22. Lire 10.000; .

COMUNALE - SALA GRANDE. RIPOSO.

- SALA FERRERO. Telefono 0131.234.240. **In porta dell'universo.** Or.: ; 22,20. 12.000; 9000.

CORSO. Tel. 268.080. **Mimic**, con M. Sorvino, J. Northam. Orario: 16; 18; 20; 22,15: Lire 12.000.

CRISTALLO. Tel. 0131.341.272. **Film a luci .** Or.: 16; 17,30; 19; 20,30; 22,30. Lire .

GALLERIA. Tel. 0131.252.112. **Tre uomini e una gamba**, di con Aldo, Giovanni e Giacomo. Or.: 16; 18; 20; 22,15. Lire 12.000.

ND. Tel. 0131.252.707. **Marquise.** Or.: 16,20, 18,20; 20,20; 22,25. Lire 12.000.

CASALE MONFERRATO

EDEN. Tel. 0173.363.021. CHIUSO RIE.

Tel. 0173.440.340. FERIE.

A TORINO

LIETTA TORNABUONI CONSIGLIA

•••• BUONO ••• INTERESSANTE/DIVERTENTE •• MEDIOCRE • BRUTTO

230 c.so G. Cesare 67, tel. 011.856.521. CHIUSO PER FERIE.

ADUA 400 c.so G. Cesare 67, . 011.856.521. CHIUSO PER FERIE.

AMBROSIO MULTISALA 1 c. Vittorio 52, tel. 011.547.007. **L'angelo rosso**, con R. Gere. .: 15,15; 17,40; 20,05; 22,30. Ingr. 12.000; cinecard 10.000

AMBROSIO MULTISALA 2 c. Vittorio 52, tel. 011.547.007. **Figli di .** Or.: 16,15; 18,20; 20,25; 22,30. Ingr. ; cinecard 10.000.

AMBROSIO MULTISALA 3 c. Vittorio 52, tel. 011.547.007 **Codice Mercury.** Bruce Willis. Or.: 15,30; 17,50; 20,10; 22,30. Ingr. 12.000; cinecard 10.000.

ARLECCHINO Sommeliter 22, tel. 011.581.71.90. **L'angelo rosso,** regia di J. Amiel, con . 8. Ling. Or.: 15,30; 17,50; 20,10; 22,30. Ingr. 12.000.

CAPITOL via San Dalmazzo 24, tel. 011.540.505. POSO.

CENTRALE via C. Alberto 27, tel. 011.540.110. **The Hole (Il buco)**, di Tsai Ming-Liang. Or.: 16,30; 18,30; 20,30; 22,30. Ingr. 12.000; Alace 9000.

C. CHAPLIN 1 Garibaldi 32/E, tel. 011.435.07.23. **Gli impenitenti**, regia M. Coolidge, con J. Lemmon. Or.: 15,55; 18,05; 20,15; 22,25. Ingr. 12.000.

C. CHAPLIN 2 via Garibaldi 32/E, tel. 011.435.07.23. **Marie degli angeli**, regia Manuel . Or.: 16,05; 18,15; 20,25; 22,35. 12.000.

CIAK corso G. Cesare 105, tel. 011.232.029. CHIUSO .

CRISTALLO via Goito 5, t. 011.650.71.00. **Il pensa Beaver,** regia Andy Cadiff. Or.: 17; 18,50; 20,40, 22,30. Ingr. 12.000.

DORA via Gramsci 9, tel. 011.542.422. **Romy & Michelle**, regia D. Mirkin con Mira Sorvino, Lisa Kudrow. Or.: 16; 18,10; ; 22,30. Ingr. 12.000.

ELISEO GRANDE piazza Sabotino, tel. 011.447.5241. **Il grande Lebowski** J. Coen. Or.: 15,15; 18,25; 20,35; 22,45. Ingr. 11.000.

piazza Sabotino, tel. 011.447.52.41. **Il matrimonio del mio migliore amico.** Or.: 16,15; 18,20; 20,25; 22,30. Ingr. 11.000.

ELISEO ROSSO piazza Sabotino, tel. 011.447.52.41. **Spice Girls** di B. Spiers con le Spice Girls. .: 16,15; 18,20; 20,25; 22,30. Ingr. 11.000.

EMPIRE p. V. Veneto 5, tel. 011.617.1642. **Il destino,** di J. Coshine, con El Cheriff, L. Elovi. Or.: 15; 17,30; 20; 22,30. Ingr. 12.000; Alace 9000.

ERBA 1 Moncalieri 241, tel. 011.661.54.47. **Ariel Dream**, di E. Kusturica, con J. Depp. Or.: 17; 19,45; 22,30. Ingr. 11.000.

ERBA 2 c. Moncalieri 241, tel. 011.661.54.47. **Jackie Brown**, di Q. Tarantino, con R. De Niro. Or.: 16,30; 19,30; 22,30. Ingr. 11.000.

via ang. v. Roma, . 011.530.353. **Full Monty**, regia P. Cattaneo, con Carlyle. Or.: 15; 16,55; 18,50; 20,45; 22,40. Ingr. 12.000.

FARO via Po 30, tel. 011.817.33.23. **Il fantastico mondo di Aladino** di Robert Ley con Thomas Ian Nicholas. Or.: 16,30; 18,30; 20,30; 22,30. Ingr. 12.000.

FIAMMA c.so Trapani 57, tel. 011.385.20.57. CHIUSO FERIE.

IDEAL s. Boccaria 4, tel. 011.521.43.16. **Blues Brothers il mito continua**, regia J. Landis. Or.: 15,30; 17,50; 20,10; 22,30. Ingr. 12.000.

KING via Po 21, tel. 011.812.5996. **Qualcosa è cambiato,** di J. L. Brooks, con J. Nicholson, H. Hunt. Or.: 15; 17,30; 20; 22,30. Ingr. 12.000; Alace

KONG via S. Teresa 5, tel. 011.534.614. **56**, regia di V. Gallo con V. Gallo, C. Ricci, Gazzè M. Rourke. Or.: 15; 17,30; 20; .30. Ingr. 12.000; Alace 9000.

LILLIPUT via XX Settembre bis, . 011.537.100. **Conversazioni private,** Liv . Or.: 16; 18,10; 20,20; 22,30. Ingr. 12.00.

Galleria San Federico, tel. 011.541.283. **Titanic**, regia J. Cameron, con L. Caprio, K. Winslet. .: 14,20; 17,55; 21,30. Ingr. 12.000.

1 v. Montebello 6, t. 011.817.1048. **signora Thatcher**, di M. Herman. Or.: 16,30; 18,30; 20,30; 22,30. Ingr. 11.000; Alace 9000.

NAZIONALE 1 v. Pomba 7, . 011.812.4173. CHIUSO PER FERIE.

NAZIONALE 2 via Pomba 7, t. 011.812.41.73. CHIUSO PER FERIE.

OLIMPIA 1 via Arsenale 31, tel 011.532.446. CHIUSO PER FERIE.

REPOSI 1 Settembre 15, tel 011.531.400. **Arancia meccanica**, regia Kubrick. .: 15; 17,30; 20; . Ingr. 12.000.

REPOSI 2 XX Settembre 15, tel. 011.531.400. **Il tocco del male**, di G. Hobbi, con D. Washington. Or.: 15,30; 17,50; 20,10; 22,30. Ingr. 12.000.

REPOSI 3 via XX Settembre 15, tel. 011.531.400. **Deep Impact**, regia Leder. Or.: 15,15; 17,40; 20,05; 22,30. Ingr. 12.000.

REPOSI 4 via XX Settembre 15, tel. 011.531.400. re, Deepa , Shabana Almi, Nandita Das. Or.: 15,15; 18,20; 20,25; 22,30. Ingr. 12.000.

STUDIO v. Acqui 2, tel. 011.819.01.50. **L'età inquieta (La via de),** regia B. Dumont. Or.: 16,30; 18,30; 20,30; 22,30. Ingr. 12.000.

VALENTINO 1 Teatro Nuovo, c.so M. D'Azeglio 17, . 011.650.02.00. **Strade perdute**, di D. Lynch, con P. Arquette. V. M. 18. Or.: 20; 22,30. Ingr. 12.000; rid. 8000.

VITTORIA via Roma 335, tel. 011.562.1789. **L'oggetto del mio desiderio.** Viet. min. 14. Or.: 15,45; 18; 20,15; 22,30. Ingr. 12.000.

Premessa

Profondi interrogativi, emergenze ambientali e sanitarie, come cupi bagliori si affacciano all'orizzonte del [illegible] millennio, minacciando il futuro dell'uomo e gli equilibri ecologici dell'intero pianeta. Rivoluzionata dal rapido sviluppo biotecnologico e informatico, la nostra storia di uomini vive in questi anni una vertiginosa accelerazione, rendendo la realtà che ci circonda incerta e magmatica.

Il progresso scientifico e tecnologico da una parte ha aumentato il nostro controllo [illegible] mondo esterno, ma nel contempo ha consentito mutamenti repentini dei processi dando vita a situazioni difficili da comprendere e governare.

Diviene oggi sempre più evidente il bisogno di una riflessione globale sull'uomo per rinforzare le sue risorse culturali, al fine di integrare conoscenze, strutture concettuali e sistemi valoriali per rilanciare una [illegible] feconda convergenza umanistica. Ritrovare fiducia nella conoscenza, la luce di Hermes della tradizione rinascimentale, vuol [illegible] poter guardare questo orizzonte con rinnovata speranza.

I temi

Umano e postumano: identità mutanti alle soglie del nuovo millennio

Economie virtuose nel settore sanitario: verso nuovi profili di equità

La sfida dell'informazione scientifica: tra comunicazione ed educazione

L'accelerazione della storia: emergenze ambientali e sanitarie prossime e venture

I grandi valori dell'uomo: educare al benessere e alla creatività

Andare oltre la tutela: [illegible] ruolo rinnovato per la [illegible] del domani e nuove opportunità di salute

Speciale serata
Fare pace con il Pianeta, ritrovare l'uomo

promosse da
Pio Manzù
Fondazione Villa Maria

coorganizzate da
Farmindustria
Tosinvest Sanità
Gruppo Sanitario Villa Maria

Farmindustria
Tosinvest [illegible]

l'orizzonte di **HERMES**

Emergenze ambientali
e sanitarie a confronto con
i grandi valori dell'uomo

[illegible]
[illegible]
[illegible]
Presidente [illegible] Consiglio dei Ministri
Provin[illegible]

Sotto l'Alto Patronato del Presidente della Repubblica

Rimini, Teatro Novelli e [illegible] Hotel
17/18/19/20 ottobre [illegible]

L'apertura dei lavori domenica 18 ottobre sarà trasmessa in diretta su RAIDUE dalle ore 10,00 alle ore 12,00.

Ospite d'onore
Sergio Viera de [illegible]
Vice Segretario Generale ONU, New York

relatori stranieri

Peter Brook
Regista e Produttore Teatrale, Parigi

Gro Harlem Brundtland
Direttore Generale, OMS, Ginevra

Irenäus Eibl-Eibesfeldt
Direttore Istituto Ludwig Boltzmann per l'Etologia Umana, Istituto Max-Planck per la Fisiologia Comportamentale e l'Etologia Umana, Andechs

Peter Gabriel
Esperto di Musica Etnica, Londra

Stephen Jay Gould
Ordinario di Geologia e Zoologia, Harvard University, Massachusetts

John Harris
Professore di Bioetica, Centro per la Politica e l'Etica Sociale, Università [illegible] Manchester

Bernard Kouchner
Ministro della Sanità, Parigi

Ervin Laszlo
Rettore, The Vienna Academy, Vienna

Martin McKee
Ordinario di Sanità Pubblica Europea, Istituto di Igiene e Medicina Tropicale, Londra

Edgar Morin
Centro Studi Interdisciplinari, Sociologia, Antropologia, Storia, Parigi

Arne Naess
Filosofo ed Ecologo, Oslo

Jean Yves Naveux
Direttore Scientifico, Fondazione Villa Maria, Lugo di Romagna

Ernst Nolte
Professore di Storia, Università Libera di Berlino

Godfrey Reggio
Regista e Produttore Cinematografico, New Mexico

Jeremy Rifkin
Economista, Washington D.C.

Haim Ring
Direttore Dipartimento di Riabilitazione Neurologica, Loewenstein Hospital, Israele

Mary Robinson
Alto Commissario per i Diritti dell'Uomo, ONU, Ginevra

Vandana Shiva
Direttrice, Fondazione di Ricerca per la Scienza, la Tecnologia e l'Ecologia, Nuova Delhi

Stelarc
Professore Onorario di Arte, Robotica, Carnegie Mellor University, Pittsburgh

per le istituzioni

Rosy Bindi
Ministro [illegible] Sanità, Roma

Luigi Berlinguer
Ministro dell'Università e della Ricerca Scientifica e Tecnologica, Roma

Giovanni Bissoni
Assessore alla Sanità, Regione Emilia Romagna, Bologna

Carla Rocchi
Sottosegretario della Pubblica Istruzione, Roma

Vittorio Sgarbi
Membro, Camera dei Deputati, Roma

I premi

del Presidente della Repubblica, del Senato, della Camera dei Deputati e del Consiglio dei Ministri

Giorgio Albertini - Kofi A. Annan - Luciano Boccanera - Peter Brook - Franco Capparelli - Peter Gabriel - Stephen Jay Gould - Bernard Kouchner - Giovanna Legnani - Arne Naess - Antonio Paolucci - Fernando Maria Pellicciani - Donatella Ronconi - Godfrey Reggio - Vandana Shiva

Medaglie d'oro del Centro Pio Manzù a:
Dario Fo - Mary Robinson - Stefano Zamagni

relatori italiani

Giorgio Albertini - Nerio Alessandri
Andrea Astolfi - Giovanni Ballarini - Luisella Battaglia - Enrico Bellone - Enzo Biagi - Antonio Carronia - Luciano Cattani - Ivan Cavicchi - Giorgio Celli - Pier Luigi Celli - Mauro Ceruti - Giuseppe Chicchi - Alberto Cremonesi - Bruno Fedi - Eleonora Fiorani - Dario Fo (Premio Nobel per la Letteratura 1997) - Salvatore Giaquinto - Antonio La Forgia - Eugenio Lecaldano - Luigi Lombardi Vallauri - Teresa Macri - Roberto Marchesini - Armando Massarenti - Giancarlo Mazzuca - Andrea Monorchio - Giovanni Moro - Umberto Mortari - Federico Nazzari - Paolo Onofri - Carlo Pappone - Mario Perniola - Giandomenico Picco - Raffaele Prodomo - Ermete Realacci - Edoardo Rosati - Salvatore Rubino - Ettore Sansavini - Cardinale Ersilio Tonini - Oliviero Toscani - Sergio Zavoli

Per ottenere il tesserino di [illegible] gratuito ai lavori del convegno, [illegible] richiesta scritta [illegible] allegata fotocopia del documento di identità alla Segreteria del Centro Pio Manzù entro il 30 settembre 1998.

Centro Ricerche Pio Manzù
47826 Verucchio (RN)

Telefono (0541) 678.139 – 670.220
Telefax/modem (0541) 670.172
e-mail: piomanzu@iper.net
http://www.iper.net/piomanzu/

Fondazione Cassa di Risparmio di Rimini
TELECOM ITALIA
DICASTERO SANITÀ E SICUREZZA SOCIALE Repubblica di San Marino
Comune di Rimini
JANSSEN-CILAG
VILLA DES VERGERS PER RESTARE GIOVANI
RAIDUE
Assitalia
Il Messaggero
TECHNOGYM The Wellness Company
LA STAMPA
EUDERMA VALPHARMA
Camera di Commercio Industria Artigianato e Agricoltura Rimini
Il Resto del Carlino
LA NAZIONE
IL GIORNO

Tamburello: Enrico Dellavalle contro «Cerot» Marello nella partitissima

Chiusano-Cunico derby di qualità

Muro: Moncalvo all'inseguimento del Vignale

Riprendono oggi i campionati di serie A e B dopo la sosta della settimana scorsa per l'impegno della Nazionale in Francia.

In serie A1 il Castelferro, lanciato all'inseguimento del Medole, che guida la graduatoria con due punti di vantaggio, affronta in casa il Bassa.

Serie B. Terzo e ultimo derby astigiano nel campionato cadetto. A Chiusano la formazione di Enrico Dellavalle affronta il Cunico. I chiusanesi, neopromossi e vincitori dello scudetto di serie C, partono sfavoriti. La squadra di Marello e Botteon è a ridosso delle primissime posizioni. La terza compagine locale, il Callianetto, ha sulla carta il turno facile in casa il Malpaga.

Terza di ritorno (ore 16,30): Marene-Curno; Cerro-Bonate Sopra; Seriate-Capriatese; Callianetto-Malpaga; Chiusano-Cunico. Riposa: Cremolino.

Classifica: Cremolino (Al) punti; Callianetto, Cerro (Bg) 16; Cunico 15; Seriate (Bg) 14; Curno (Bg) 12; Bonate Sopra (Bg), Marene (Bg) 11; Chiusano e Malpaga (Bg) 5; Capriatese (Al) 3.

Muro. A riposo la capolista Castell'Alfero, la sfida di cartello odierna oppone Calliano e Moncalvo. Gli aleramici stanno tentando di operare la rimonta sul Vignale, che però oggi dovrebbe avere problemi con il Rocca d'Arazzo.

Settima di ritorno (ore 16,30): Rasero tende Castell'Alfero-Grazzano A; Calliano-Moncalvo; Vignale-Rocca d'Arazzo; Grazzano B-Portacomaro. Riposa: Castell'Alfero.

Classifica: Castell'Alfero 27 punti; Grazzano A 23; Vignale 16; Moncalvo 14; Rasero Tende 13; Grazzano B 10; Calliano 6; Rocca d'Arazzo 4; Portacomaro. Rasero Tende, Grazzano B, Moncalvo e Portacomaro una partita in meno.

Serie C. Impegno ostico per il Dezzani vini Cocconato, che andrà a far visita al Revigliasco, autore finora di un eccellente campionato. Ma la sfida più interessante è quella tra Monalese e Settime.

Sesta di ritorno (ore 16,30): Basaluzzo-C.R.O.Ovada; Revigliasco-Vini Dezzani Cocconato; Pol.Monalese-Settime.

Classifica: Ovada 23 punti; Dezzani Cocconato 21 punti; Monalese 20; Revigliasco e Settime 17; Antignano 15; Basaluzzo 13; Grillano 9; Castelferro 2; Ferrero 1.

Serie D girone 2. La primatista Castello di Cortanze riceve il Mombello Torinese; mentre il più immediato inseguitore, l'Alfiano, dovrà stare attento al Piea.

Sesta di ritorno (ore 16,30): Vini Dezzani Cocconato A-Vini Dezzani Cocconato B; C.M.Castello di Cortanze-Mombello T.se; Alfiano A-Piea. Riposa: Tecnodelta Tigliole.

Classifica: Cortanze punti; Alfiano A. 21; Azzano 19; Dezzani Cocconato A e Piea 14; Mombello Torinese 11; Tecnodelta Tigliole 5; Torino 4; Cocconato B 0. Ata Torino e Tecnodelta una in meno.

Serie D girone 3. Cominciano oggi i play off a eliminazione diretta. La prima parte della stagione ha avuto come protagoniste le formazioni alessandrine del Gabiano e della Mombellese «B» ma il girone è stato particolarmente equilibrato. Le squadre sono arrivate agguerrite. Non sono dunque escluse possibili sorprese.

Quarti finale: Gabiano (a Mombello) contro Solonghello; Mombellese A (a Gabiano)-Tonco B; Viarigi (a Solonghello)-Madonnina; Mombellese B (a Madonnina)-Tonco C.

Classifica finale: Gabiano punti; Mombellese B 23; Viarigi 22; Mombellese A 16; Tonco 11; Madonnina 9; Tonco C 2; Solonghello.

[e. a.]

Enrico Dellavalle (a sinistra) del Chiusano e **Alberto Botteon** (Cunico)

Anche C sfide tutte astigiane fra Cocconato Revigliasco e Monale Settime

Tennis: oggi giocano gli ottavi dei campionati italiani

Gli «over 55» del Dlf sbarcano a Marsala

ASTI. Gli «over 55» del Dlf sbarcano a Marsala per la sfida degli ottavi di finale del campionato italiano a squadre.

I «moschettieri» astigiani affronteranno la formazione siciliana stamane alle 10.

La compagine del Dopolavoro Ferroviario si è qualificata per questo turno, superando domenica scorsa in casa il Firenze: uno zero il punteggio finale. In precedenza aveva vinto agevolmente la fase piemontese.

La squadra è formata da Vittorio Monaco, Lino Gerbi, Pietro Succo e Giacinto D'Amico. Mancherà Luigi Martino, bloccato da impegni di lavoro.

I giocatori hanno raggiunto la Sicilia in macchina, perché Monaco ha paura di volare.

E' soprattutto sul tennista Baldichieri che si ripongono le speranze astigiane: campione italiano di singolare per due anni di seguito, Monaco ha trascinato il Dlf al secondo posto nel '97 e al terzo nel '98.

«Mi auguro vederli tornare a casa vittoriosi - spiega presidente del circolo dei ferrovieri Giovanni Penna -. Sono un gruppo molto ben amalgamato, che si allena parecchie ore al giorno. Il Marsala è una vera incognita: una squadra per noi sconosciuta, che non abbiamo mai incontrato».

Trofeo «La Piemontese». Si disputano domani, sui campi del Don Bosco, le semifinali del torneo «La Piemontese» assicurazione». Alle 21 si affronteranno Amico/Ghiglia-Condò/Ponzone; a seguire Ginella e Placchi sfideranno la coppia regina dell'edizione passata, formata da Monaco (reduce dalla dura trasferta siciliana) e Carbone. Sono usciti invece di scena nei quarti gli altri finalisti dello scorso anno Fraquelli/Accornero, battuti dagli alessandrini Amico/Ghiglia. **[e. a.]**

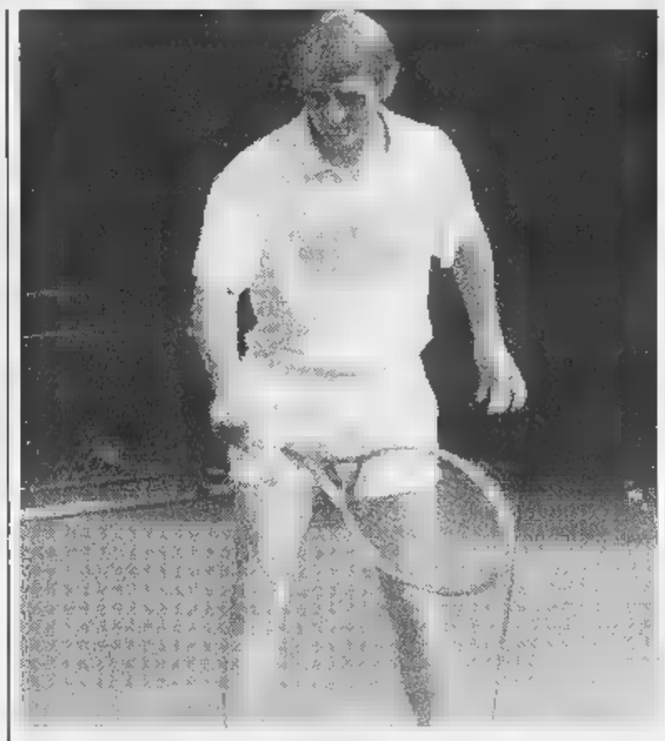

Vittorio Monaco guiderà oggi in Sicilia gli altri «moschettieri» del Dlf

Le moto nipponiche a Valmanera

Motocross ad alto livello oggi sulla pista di Valmanera (nella foto precedente gara) la seconda edizione del «Yamaha Day» organizzato dal «Cross club Asti» e dalla «Belgarda», importatrice della moto del Sol Levante. Il colosso giapponese schiererà i team ufficiali con i migliori piloti del Circus che si sfideranno nella classe Open. Battaglia anche tra i piloti che gareggeranno nella Yamaha Supercup. Dalle 9 le prove libere: alle 11,15 la prima manche delle classi 125 e Open. Si riprenderà a correre dalle 14,30.

Acquistato Schiavone è quasi fatta per gli altri ex Falzone e Lucca

Asti: una campagna acquisti tutta in versione «amarcord»

ASTI. Sono di moda gli ex all'Asti. La formazione biancorossa ha praticamente concluso l'ingaggio di Cosimo Schiavone, che ha militato nelle ultime due stagioni nell'Albese, siglando una trentina di gol. Il mancino fantasista ha vestito per quattro anni la maglia dell'Asti, dando un contributo fondamentale alla promozione in serie nel '94-95.

Dal Pinerolo rientra nelle file dei galletti Davide Nastasi, dopo un anno di prestito.

Ma il ritorno più clamoroso riguarderebbe Beppe Falzone. L'Asti ha accelerato i tempi per riprendersi dall'Ivrea il «bomber» astigiano più prolifico degli anni Novanta, con oltre ottanta reti segnate in quattro anni. I galletti sono in concorrenza con il Pavia ma il giocatore ha posto Asti come prima scelta. Falzone era stato ceduto dal presidente Gian Maria Piacenza nel settembre del '97 alla società eporediese per oltre cento milioni. Il centroavanti non è però riuscito ad ambientarsi nella nuova squadra; ha giocato quindici partite, realizzando otto reti. Piacenza, che è rimasto molto legato all'attaccante, sta conducendo personalmente la trattativa insieme al tecnico Franco Delladonna.

L'Asti è sulle piste anche del difensore Federico Lucca, che ha indossato la biancoverde l'anno passato. La sua esperienza con i galletti non è stata fortunatissima, visto che è culminata con la retrocessione in Eccellenza.

Intanto, l'ultima panchina astigiana ancora libera è stata occupata: è quella della Nicese; è stato designato come successore di Franco Allievi, Maurizio Venturi. **[e. a.]**

HOCHEY PRATO

La Moncalvese a Roma

E' un gran giorno per lo sport moncalvese. Oggi le «furie rosse» dell'hockey su prato scendono in campo a Roma contro l'Eur 90 per la partita di andata dello spareggio valido per la promozione in serie A2. La formazione biancorossa allenata dal polacco Andrey Mysliewicc è approdata alla finale nazionale dopo aver eliminato il Cus Milano. La gara di ritorno verrà disputata domenica 12 luglio a campi invertiti. Sempre oggi è nalla Capitale anche la formazioni allievi della Moncalvese, impegnata nei concentramenti per l'aggiudicazione del titolo italiano di categoria. La prima squadra della Moncalvese era retrocessa dalla A2 in B al termine della passata stagione; ora ritenta il gran salto. Lo sport aleramico ha già salutato quest'anno promozione: quella della squadra di calcio fresca di promozione nel campionato di Prima categoria.

[c. r.]

SERIANA VIAGGI
Via Juvarra 18 (di fronte Ospedale Oftalmico) TORINO
Tel. 011/5622630 - Dal Lunedì al Venerdì 9-12,30 / 15-19
QUALITA', CONVENIENZA E CORTESIA
VIAGGI IN AUTOPULLMAN GRAN TURISMO CON BAR E TOILETTE A
ACCOMPAGNATORE PER TUTTA LA DURATA DEL
OTTIMI HOTELS DI E 3 STELLE - TRATTAMENTO COMPLETA
VISITE ED ESCURSIONI
«I CLASSICI IN AUTOPULLMAN»
ETTO LE VOSTRE
le nostre proposte:
PARIGI: hotel 4 stelle sup. - pensione completa con bevande incluse. Tutte le visite incluse ed escursione serale sul Bateau Mouche. 4 giorni Lit. 640.000 - part. 6/8, 13/8, 20/8, 27/8, 10/9, 24/9, 28/10, e 5/12. 5 giorni Lit. 780.000 - part. 15/7, 5/8, 12/8, 19/8, 26/8, 9/9, 23/9, 28/10 e 4/12.
COSTIERA SORRENTINA: 5gg hotel 4 stelle - pensione completa. Lit. 790.000 - part. 12/8, 19/8, 9/9, 23/9 e 14/10.
E CASTELLI DELLA BAVIERA: 4 gg hotel 3 stelle - pensione completa. Lit. 670.000 - part. 6/8 e 13/8.
GERONA, BARCELLONA E FIGUERAS: 5gg hotel 4 stelle - pensione completa. Lit. 730.000 - part. 19/8, 2/9, 23/9 e 7/10.
MADRID E CENTRO SPAGNA: 7gg hotels 4 e 3 stelle - pensione completa. Lit. 1.140.000 - part. 10/8, 20/9 e 11/10.
PRA 5gg e 6gg hotels 4 e 3 stelle - pensione completa. Da Lit. 960.000 - part. ago, set.
TOUR DELLA PUGLIA: 8gg - hotels 4 e 3 stelle - pensione completa con bevande incluse. Da Lit. 1.060.000 part. 9/8, 19/9 e 3/10.
PARIGI E I CASTELLI DELLA LOIRA: 6gg e 7gg - hotels 4 e 3 stelle - pensione completa. Da Lit. 890.000 - part. lug, ago, set.
BUDAPEST E PRAGA: 7gg e 9gg hotels 4 e 3 stelle - pensione completa. Da Lit. 1.290.000 - part. ago, set.
GRAN TOUR AUSTRIA: 7gg hotels 4 e 3 - pensione completa. Lit. 1.390.000 part. 10/8, 17/8 e 13/9.
SALISBURGO E VIENNA: 5gg hotels 4 stelle - pensione completa. Lit. 990.000 - part. 5/8, 12/8, 26/8, 23/9, 4/12.
LONDRA: 6gg hotels 3 stelle - pensione completa. Lit. 1.290.000 - part. 1/8, 15/8 e 12/9.
SVIZZERA: 4gg hotel 4 stelle - pensione completa. Lit. 690.000 - part. 13/8 e 24/9.
BERLINO: 7 hotels 3 stelle - pensione completa. Lit. 1.490.000 - part. 10/8, 17/8 e 21/9.
E NORMANDIA: 7gg e 8gg 3 stelle - pensione completa. Lit. 1.330.000 - part. lug, ago, set.
BELGIO, OLANDA E RENO: 8gg hotels 4 e 3 stelle - pensione completa. Lit. 1.590.000 - part. 18/7, 13/8, 17/8 e .
LONDRA: 8gg hotels 3 e 3 stelle - completa. Lit. 1.490.000 - part. 13/8 e 10/9.
TOUR ANDALUSIA E MADRID: 8gg e 12gg hotels 4 e 3 stelle - pensione completa. Da Lit. 1.490.000 - part. ago, set.
TRASFERIMENTI: possibilità di partire comodamente dalla vostra città
PRENOTAZIONI: PRESSO AGENZIA DI FIDUCIA oppure
A TORINO: SERIANA VIAGGI - VIA JUVARRA 18 - TORINO TEL. 011/5622630

Ministero del Lavoro e della Previdenza Sociale
Ufficio Centrale O.F.P.L.
FSE

Il mondo del lavoro si muove e arriva nella tua città.

"Io lavoro" è l'iniziativa del Ministero del lavoro che ti guida sugli attuali percorsi dell'occupazione: tirocini, borse lavoro, lavoro interinale, contratto di apprendistato, contratto di formazione e lavoro, prestito d'onore, piani di inserimento professionale, corsi di formazione professionale, curriculum vitae, creazione d'impresa, iniziative comunitarie, lavoro all'estero.

Maggiori notizie sull'iniziativa puoi averle chiamando gratuitamente il Centro d'Ascolto, visitando il sito Internet, e consultando la pagina 654 di Televideo.

Il motorhome e le postazioni semipermanenti "Io lavoro" ti aspettano per darti informazioni utili sulle vie d'accesso al mondo del lavoro.

- 7 luglio 1998
P.zza Alfieri (zona Monumento)

in collaborazione con Enti e Sportelli Locali d'Orientamento e Formazione.

.it
FSE
dal 12 settembre al 20 settembre 1998

CHIERI d'estate?

Irene Grandi
in concerto
Unica data in Piemonte

10 Luglio - Chieri
Stadio - Via S.Silvestro
ore 21:30

PREVENDITE ED INFORMAZIONI:
tel.9412665 - 0338/8641148

IL CIBO
CAMBIA.

L'ACQUA CAMBIA. LA LINGUA CAMBIA.

PER PARLARNE, BASTA IL NUMERO DI TELEFONO

CHE CONOSCI IO STESSO.

E IL MONDO LA È IRIDIUM

calling planet earth

Nell'ultima aggressione una donna è stata rapinata tra l'indifferenza dei passanti

Trascinata sull'asfalto per 10 metri

E' allarme scippi, sei vittime ogni giorno

RIVAROLO. L'hanno trascinata sull'asfalto per dieci metri. E' rimasta aggrappata alla borsa nell'estremo tentativo di difenderla dagli scippatori chiusi nell'auto che stava fuggendo. L'hanno trascinata senza pietà, mentre lei urlava e invocava aiuto dalla gente che osservava la scena, indifferente.

E' accaduto l'altra mattina in pieno centro a Rivarolo. Giuliana Bruno, 34 anni, alla fine si è arresa. Ha mollato la borsa e si è lasciata cadere sull'asfalto, stremata e ferita. E ancora una volta l'ha soccorsa. In lacrime, sanguinante, si è rialzata da sola. E si è messa gridare ai banditi e alla gente che continuava a guardare le vetrine. Poi, da sola, è andata dai carabinieri. Dice: «Che altro dovevo fare? Dalla caserma hanno poi chiamato un'ambulanza che mi ha portata in ospedale. Per carità, le ferite non sono gravi, ma è la rabbia che senti dentro quella che che ti fa più male...». Rabbia per uno scippo che ai ladri frutterà pochi soldi e a lei tanti grattacapi: le hanno rubato mille lire in contanti, un telefonino da rivendere a qualche ricettatore e i documenti. E rabbia per l'indifferenza della gente. «Quando mi sono rialzata tutti hanno visto com'ero conciata, ma nessuno ha mosso un dito. Non c'è stato uno che si sia avvicinato e mi abbia teso la mano». Degli scippatori, ovviamente, non ci sono tracce. «Uno indossava una camicia bianca e un paio di occhiali da sole. Non ricordo altro; è stata questione di istanti». Eppure i banditi potevano essere intercettati dalle pattuglie di carabinieri che c'erano in zona. «Sarebbe bastato - ripete Giuliana Bruno - che qualcuno con il telefonino avesse avvisato il 113. Bastava poco. A me era sufficiente un po' di solidarietà».

Ma la storia di Giuliana Bruno è solo una delle tante storie di microcriminalità che colpiscono nella maggioranza dei casi donne sole e anziani. Una storia piccola, come quella di Clorinda Zandonà, la nonnina di 83 anni, aggredita l'altra mattina a Porta Palazzo da un uomo che tentava di rubarle la borsetta. Anche lei aveva resistito e anche lei era finita in ospedale. «Una rapina vigliacca» hanno detto i vigili urbani mentre arrestavano l'autore: un marocchino di 19 anni.

Ma quanti sono gli scippi così, vigliacchi e violenti. Le statistiche dicono che ogni anno in Italia ci sono 37 mila scippi e 125 mila borseggi denunciati alle forze dell'ordine. A Torino, nell'ultimo anno, gli scippi segnalati sono 2337: 6 al giorno. Un numero che ha fatto finire la città della Mole al 4° posto nella classifica delle città a rischio per questo genere di reati, subito dopo Napoli, Roma e Milano.

Non si scherza neanche sui borseggi. Le zone più a rischio? I mercati e gli autobus. «Adesso sono i romeni a farla da padroni in questo settore» spiegano i vigili urbani che parlano di almeno una trentina di borseggiatori nati a Bucarest e Galati, fermati negli ultimi mesi. L'altro giorno ne hanno bloccati tre, tutti denunciati a piede libero. I primi sono stati fermati al mercato di corso Racconigi. Avevano già sfilato il portafoglio dalla borsa di un pensionata, ma un ambulante n'è accorto e ha dato l'allarme. La pattuglia della polizia municipale li ha fermati quasi subito. La ragazza era minorenne, il fidanzato, Bebe Costinel Draghia, 21 anni, era già stato denunciato altre volte. Il secondo borseggio al mercato di piazza Martini. Stavolta la vittima era una pensionata. Georghe Rodiescu, 44 anni, il borseggiatore, è stato arrestato grazie ad un accorgimento adottato dalla pensionata: aveva legato il portafoglio alla borsa con una catenella. La polizia municipale lo ha fermato, denunciato e rilasciato. I vigili scoraggiati: «Magari tra qualcono giorno sarà di nuovo fermato. E ci fornirà una nuova identità...».

Giampiero Maggio

Clorinda Zandonà e, foto piccola, **Giuliana Bruno** vittime di scippi

«Mi sono rialzata ed ero tutta pesta Non c'è stato nessuno che mi abbia teso la mano»

Il boom dei borseggi Siamo al quarto posto nella classifica dell'insicurezza

IL CASO

ALLA CUCINA ALLA BORSETTA

Il peperoncino, l'ultima difesa

Spray-urticanti, arriva l'ok del ministero

Sembrano penne stilografiche o a sfera ma «sparano»

Ora è possibile la libera vendita Prima erano considerate armi

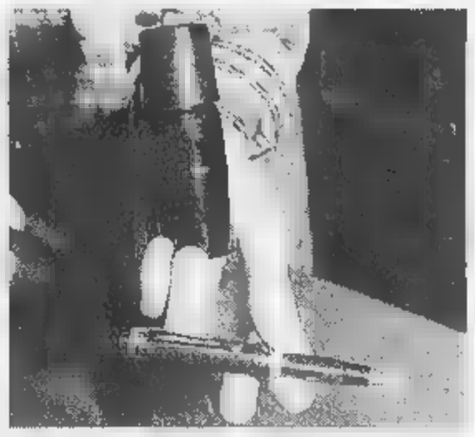

Una stilografica che nasconde il meccanismo spray per spruzzare l'essenza di peperoncino sul volto dell'aggressore e la bomboletta per la ricarica Fino a pochi mesi fa oggetti come questi erano considerati armi

UNA volta si usava solo in cucina per insaporire e preparare i cibi. Oggi è anche un'arma di difesa. Stiamo parlando del peperoncino. Sparato negli occhi di uno scippatore o di un molestatore è un modo più che sicuro per metterlo in fuga. Vietato in Italia fino a qualche mese fa, il commercio di questi prodotti «da borsetta» per la difesa personale adesso è possibile anche in Italia. E il primo, e per il momento l'unico, ritrovato ad arrivare sulle scansie dei negozi è questo, che spara essenza di peperoncino: capsicum. Il ministero dell'Interno ha, infatti, autorizzato la «libera vendita» di questi strumenti, non più considerati arma.

Gli «spara-peperoncino» da difesa si comperano in armeria, ma sono prodotti da una ditta di Taipei, la Spring Time, e commercializzati in Italia dalla Elle Enne di Milano. Hanno tre forme molto comuni: portachiavi (un cilindro lungo qualche centimetro), penna a sfera e penna stilografica. Costano un po' cari. Sessantamila, circa, il portachiavi, e 115 le penne. «Ma la stilografica ha anche finiture in oro 18 karati» dice Fabrizio Majerna, il titolare dell'omonima armeria in piazza XVIII dicembre, una delle poche in città dove si possono comperare. E in più le penne scrivono e sono ricaricabili. Lo spruzzatore è sul retro. Basta togliere il cappuccio e pigiare sul pulsante centrando la faccia e possibilmente gli occhi del malintenzionato. Il risultato è garantito. Il peperoncino causa un'irritazione terribile, gli occhi si gonfiano e si arrossano. Non c'è pericolo di fargli del male seriamente: nel giro di mezz'ora, e lavandosi abbondantemente con acqua, abbondantemente con acqua, il bruciore sparisce. Ma resta il colorante: una sostanza che, mischiata al peperoncino, dovrebbe lasciare un leggero alone sulla pelle. Colore visibile alla lampada di Wood. Insomma lo scippatore può anche fuggire ma se la polizia lo pesca qualche ora dopo, e lui nega ogni cosa, basta una lampada puntata in faccia e si saprà subito mente.

Il «peperoncino da difesa», seppur poco conosciuto, sta già spopolando. «Ne abbiamo già venduti 500 pezzi - dice ancora Fabrizio Majerna -; ma il mercato è destinato a crescere». Sempre e solo per il peperoncino, però. Perché le bombolette che nebulizzano gas lacrimogeno (in libera vendita in Francia, ma non solo) da sono vietatissime: sono considerate armi, si rischia una denuncia. E sono vietati anche gli «Stunt Gun»: attrezzi a forma di pistole di plastica o di torce che, munite di elettrodi in punta, sparano sui malintenzionati scariche di diverse centinaia di volt. Vietati anche i congegni elettronici grandi poco più di un pacchetto di sigarette, da mettere in borsetta e fare una brutta sorpresa ai borseggiatori: toccandoli si riceve una scarica sufficiente a far desistere qualunque malintenzionato.

E allora avanti con il peperoncino spray, da spruzzare sul viso per essere sicuri di ottenere l'effetto voluto. I serbatoi dei tre attrezzi contengono essenza per quattro o cinque spruzzate. Se si esauriscono più in fretta basta avere con sé la ricarica (funziona come le bombolette di gas per gli accendini) e le armi torneranno perfettamente funzionanti.

Un consiglio: caricatele all'aria aperta. Se lo fate al chiuso rischiate di rendere l'aria irrespirabile. **[l. pol.]**

LA STAMPA ABBONAMENTO

ABBONARSI CONVIENE

(scegliete il tipo di abbonamento su misura per voi)

- 1.000 lire/ copia con l'abbonamento postale o in edicola
- 1.200 lire/ copia con il giornale a casa entro le 7,30 (valido solo a Torino città)

ABBONARSI E' FACILE: BASTA TELEFONARE

al numero

011 6568334/ 335

comunicando: cognome, nome, indirizzo, telefono, codice postale: vi verranno fornite tutte le informazioni necessarie, e potrete scegliere la forma di pagamento e misura per voi.

Riceverete la prima copia de La Stampa nel giro di 48 ore. Non lasciate denaro; vi verrà detto come e dove pagare.

L'ufficio abbonamenti è a vostra disposizione al numero 011 6568334/335 - fax 011 5627958

Orario: Lun. - Ven. 9-12,30; 15-18

Informazioni su Internet www.lastampa.it/abbonamenti

SAPER SPENDERE

Le olive, dall'albero al vaso in salamoia

«VORREI mettere le olive in salamoia - scrive Sandrino M. di Torino, un giovane che avrà «l'occasione di raccoglierle direttamente dall'albero» - sia chiaro mi farò aiutare da mia madre più pratica e me ai fornelli anche se io incomincio ad essere bravo, il guaio è che neanche lei conosce il metodo. Chi ci aiuta?».

Il professore e chef Mario Sobbia dell'Istituto Alberghiero Colombatto di Torino, ha pubblicato un libro «Frutta e verdura sotto vetro», Logos Edizioni. Ecco il suo consiglio e qualche altra ricetta.

Olive in salamoia. Mettere tre chili di olive sane e non troppo mature in acqua fredda e lasciarle per alcuni giorni provvedendo a cambiare più volte l'acqua: così perderanno il loro sapore amaro. Scolare e fare asciugare bene su un telo. Fare bollire tre litri di acqua con 300 g di sale, qualche foglia di alloro, alcuni grani di pepe, un cucchiaino di semi di finocchio. Mettere le olive nei barattoli e coprirle con la salamoia, chiudere subito ermeticamente e conservarle in luogo fresco. Al momento di utilizzarle sciacquare in acqua fredda e condire con un po' di olio d'oliva.

Olive in salsa. Snocciolare 400 g di olive verdi già in salamoia; lavare 50 g di capperi sotto sale e una manciatina di prezzemolo, asciugare bene, poi tritare con 150 g di pinoli, 100 g di peperoni rossi sott'olio o in agrodolce, 6 filetti di acciuga sott'olio ben puliti. A piacere uno spicchio d'aglio tritato. Mettere il trito in un recipiente, aggiungere sale, pepe, un bicchiere di aceto e due d'olio d'oliva e amalgamare con Versare la salsa in vasi di vetro, ricoprire con un dito d'olio e chiudere ermeticamente.

Olive alla greca. Fare sciogliere 20 g di sale in un litro di acqua e immergervi un chilo di olive nere a polpa dura. Lasciare così per giorni, poi eliminare la salamoia, preparare un'altra con stessa quantità di acqua e sale e lasciare di le olive a bagno per altri tre giorni. Infine, eliminare la salamoia preparare con un litro di acqua e 90 g di sale e lasciare le olive a bagno per 30 giorni, sostituendo la salamoia se diventa torbida. In ultimo: preparare un'altra salamoia 100 g di sale e un litro di acqua, mettere le olive con il liquido nei vasi e lasciarle fino al momento di consumare.

Olive sott'olio alla ghiottona. Occorrono un chilo di olive verdi già in salamoia e snocciolate, 100 g di acciughe sotto sale, pulite e lavate in aceto, 100 g di peperoncini piccanti puliti, 60 g di capperi sott'aceto ben asciutti, 110 g di tonno sott'olio scolato, qualche foglia di alloro, uno o due spicchi d'aglio a piacere. Tritare grossolanamente tutti gli ingredienti elencati, tranne le olive. Disporre in vasi alternando un po' di olive a uno strato di trito. Coprire con olio fino al completo assorbimento. Chiudere.

Pasta di olive. Tritare molto fini e passare al frullatore 700 g di olive nere in salamoia già snocciolate, 200 g di acciughe sotto sale, diliscate e lavate, 200 g di capperi sott'aceto. Mettere il composto in una terrina, montarlo con un cucchiaio di legno versando molto lentamente 450 g di olio d'oliva. Alla fine aggiungere il succo di due limoni e due cucchiai di Brandy, mescolando delicatezza; versare la pasta nei vasetti di vetro e ricoprire la superficie con un velo d'olio.

★Rosetta vuole cimentarsi nella preparazione casalinga del succo di albicocche, ma ha timore di sbagliare e di non riuscire a conservarlo: un albaro - scrive - che sta dando un ottimo raccolto». Ecco il consiglio del professor Mario Sobbia.

Succo di albicocche. Lavare chilo di albicocche mature, snocciolare e tagliare a tocchetti; passare in centrifuga, poi aggiungere g di zucchero, farlo sciogliere e versare in bottigliette di vetro ben pulite e asciutte, chiudere ermeticamente. Per assicurarsi la conservazione del succo, sterilizzare le bottiglie lasciandole bollire per 20 minuti e poi facendole raffreddare nella stessa acqua. Asciugarle e conservare in luogo e asciutto.

IN BREVE

PIEMONTE LIGURIA VALLE D'AOSTA

Inchiesta su auto rubate fa scoprire due assassini

NOVARA. L'inchiesta della magistratura novarese su un traffico internazionale di auto rubate ha portato all'arresto di due persone per l'omicidio, avvenuto l'8 marzo scorso, di Danilo Salarini, il benzinaio di Lonate Pozzolo nel Varesotto. Erano circa le 12,30 quando l'uomo avvicinato da due rapinatori che gli intimarono di consegnare l'incasso. Al suo rifiuto uno dei banditi lo freddò un colpo di pistola. Del delitto sono ora accusati Eugenio Padovani, 54 anni, di Rho (Milano) e Giuseppe Scalvini, 46 anni, di Crescentino (Vercelli). L'arresto di Scalvini, scattato quattro giorni fa, è l'ultimo di una eseguita nell'ambito delle indagini della Polstrada di Novara su una vasta organizzazione che rubava auto di grossa cilindrata destinate alla Bielorussia.

, controlli contro la criminalità

ALESSANDRIA. Primo servizio coordinato straordinario ad Alessandria per combattere la microcriminalità, come concordato nella riunione dei giorni scorsi del Comitato per l'ordine e la sicurezza al quale ha partecipato anche il sindaco Francesca Calvo. Dalle 19 a mezzanotte dell'altra pattuglie di polizia, carabinieri e Guardia di Finanza, in collaborazione con gli uomini della polizia municipale, hanno effettuato servizi nei giardini pubblici.

Il vino male? Interviene Violante

Il presidente della Camera dei deputati, Luciano Violante, in una risposta al sindaco di Asti, Luigi Florio, che lo aveva interpellato sulla contestata proposta di legge che intenderebbe apporre ogni bottiglia la scritta «nuoce alla salute», afferma di aver valutato le osservazioni di Florio e averle trasmesse all'on. Alfonso Pecoraro Scanio, presidente della Commissione Agricoltura, affinché venga sottoposta all'attenzione dei deputati che ne fanno parte.

i piccioni invadono il Sant'Andrea

VERCELLI. I pidocchi dei piccioni hanno invaso le corsie del «Sant'Andrea». Se ne sono accorti i medici perché molti degenti presentavano piccole punture su tutto il corpo e un'intensa sensazione di prurito. Così sono stati chiamati i dermatologi che hanno subito diagnosticato le classiche punture dei pidocchi dei piccioni. I degenti non corrono alcun pericolo ma è evidente il disturbo aggiuntivo che il prurito può arrecare ai malati ricoverati in un ospedale. E' molto probabile che l'Asl ricorrerà, nei prossimi giorni, ad una drastica opera di disinfestazione. Il problema dei pidocchi dei piccioni è stato segnalato in tutta la città: molti i vercellesi che si stanno lamentando per questo tipo di punture e per i punti rossi che compaiono sul corpo provocando appunto un forte prurito.

Savona, stadio lo sicuro»

SAVONA. Bacigalupo inagibile. Ancora una volta la Commissione di vigilanza ha notificato al Comune il divieto di utilizzare lo stadio a meno che non vengano realizzati i lavori di ristrutturazione richiesti ormai da un decennio. L'ultima prescrizione è resa ancora più severa in seguito ad un sopralluogo effettuato dai vigili del fuoco su specifico ordine della procura della Repubblica presso la pretura.

Alla Coop Liguria arrivano orari estivi

GENOVA. Aperture anticipate, chiusure posticipate, orari continuati e aperture domenicali: la novità per l'estate della Coop Liguria per chi resta in città o per chi ha scelto le riviere liguri per le vacanze. A Genova, alla Coop Negro si potrà acquistare fino alle 22 mentre negli Ipercoop di Savona e Sarzana e alla Coop Albenga si chiuderà alle 21. Dal 5 luglio al 30 agosto, saranno 16 le Coop in Liguria aperte la domenica.

Un busto per ricordare la pilota Lella Lombardi

FRUGAROLO. Un busto in bronzo di Lella Lombardi (nella foto), la più famosa pilota donna italiana - stroncata da un tumore, nel '92 -, viene scoperto questa mattina alle 11 a Frugarolo, nell'Alessandrino, il suo paese d'origine. Lella (Maria Grazia, per l'anagrafe) Lombardi era nata nel '41: la grande passione per l'automobilismo l'aveva portata a farsi strada in un mondo tradizionalmente vietato alle donne. Nel '75 l'esordio in Formula 1, a Kyalami: in tutto disputò 13 gare mondiali, raccogliendo anche mezzo punto in Spagna. Poi, altre soddisfazioni con le ruote coperte: un titolo italiano assoluto, quattro europei turismo.

Il programma della giornata a Frugarolo prevede anche una sfilata di auto storiche in mattinata e un raduno di Ferrari, nel pomeriggio.

Patty Pravo a Biella solo fra nove

BIELLA. Slitta di nove giorni il concerto di Patty Pravo: in programma venerdì 17, in piazza De Agostini, si farà domenica 26. Motivo: la bionda cantante sta girando un video, e non riuscirà a finirlo prima della data biellese, che doveva aprire la sua tournée estiva. L'organizzatore, Gianfranco Berto, giura che le prevendite stanno andando bene: «Fin troppo: l'unica del rinvio sono gli impegni di lavoro di Patty Pravo».

Battaglia dei fiori sfilano undici carri

VENTIMIGLIA. Alle 14,30 si alza il sipario sulla 37ª edizione della Battaglia di fiori. Undici carri in fiore raffiguranti la musica degli Anni Sessanta sfileranno per le strade del centro. Poi carristi e pubblico daranno vita alla «battaglia» lanciandosi i fiori. Madrina sarà Kay Rush. E' previsto l'elezione di Miss Battaglia di Fiori. La sera, piazza del Comune, si terrà concerto con una decina di «big» degli Anni Sessanta.

'Bones al Suoni del Gran Paradiso

AOSTA. Importanti appuntamenti musicali domani in Valle d'Aosta. Al Villair Quart il quartetto di tromboni «Four 'Bones» inaugurerà alle 21 la nona edizione del «Festival degli ottoni». Al Teatro Giacosa di Aosta, nell'ambito del 3° Festival aostano dell'Orchestra giovanile italiana, si esibiranno, alle 21,30, l'Orchestra Galilei Fiesole e dodici bambini (violinisti violoncellisti) dell'Orchestra Suzuki di Aosta.

Intanto la rassegna «I Suoni del Gran Paradiso» farà tappa domenica prossima, alle 11, al rifugio Pontese, nel vallone di Piantonetto. Sarà l'Assieme di Ottoni dell'Orchestra sinfonica giovanile del Piemonte a proporre il concerto in quota, così com'era l'anno scorso, al Pian Ballotta, sul sentiero che collega il parco del Gran Paradiso con quello francese della Vanoise.

E' ARRIVATA LA NUOVA COLLEZIONE FALL-WINTER '98.

Swatch Store, VIA ITALIA, 1 - RIO

swatch store

MINOLA
Via Italia,7 - BIELLA
TRUSSARDI

LA STAMPA
BIELLA
E PROVINCIA

MINOLA
Via Italia,7 - BIELLA
GUCCI

REDAZIONE: VIA DELLA REPUBBLICA; 29. TEL. 015.26.191 / 015.355.230. FAX 015.252.2379

Bloccato dalla Stradale. L'inchiesta partita da un traffico di auto rubate con l'Est; altri arresti nel Biellese

Preso rapinatore-killer

Catturato a Novara, è di Crescentino

A fianco gli ispettori Schicchi ■ Spagnolo con gli agenti che hanno bloccato Giuseppe Scalvini a Novara. Sotto ■ arrestati per il traffico di auto. Da sin. **Luigi Zagarese Stefano Ciccone Bettas Begolin**

Giuseppe Scalvini (a sin.) accusato d'omicidio volontario e il suo complice anche nella rapina **Eugenio Padovani**

L'8 marzo scorso con il complice uccise un benzinaio a Lonate Pozzolo

NOVARA. Sei mesi ■ indagini. Poi l'inchiesta su un traffico di auto rubate prende una piega inaspettata e porta all'arresto del killer - ■ del suo complice - che l'8 marzo freddò un benzinaio di Lonate Pozzolo. Danilo Salarini fu ucciso con un colpo di pistola al cuore nel corso ■ una rapina che fruttò 700 mila lire. La cattura mercoledì, in piazza d'Armi ■ Novara.

Il paziente lavoro investigativo ■ stato condotto dal nucleo di polizia giudiziaria della Stradale di Novara ■ Romagnano ■ Sesia. Tutto iniziò quando un novarese presentò ■ «strana» denuncia per il furto ■ un'auto. Le prime indagini portarono lontano: in Bielorussia. Lì arrivavano le auto, spesso noleggiate, e lì venivano rubate. Ma solo per le assicurazioni. In realtà i veicoli, un centinaio, finivano nelle mani di esponenti della mafia russa che ricambiavano con ballerine da avviare ai night di casa nostra. Anche per prostituirsi. Con un tragitto preciso: arrivo a Rimini, smistamento attraverso agenzie torinesi di «modelle». Intercettazioni ■ pedinamenti in tutto il Nord Italia, in particolare al valico di Tarvisio, hanno permesso di smantellare la banda.

Il gip di Biella, su richiesta dei pm Soffio ■ Serianni, per quella che è stata battezzata «Operazione San Pietroburgo» ad aprile ha disposto sei custodie cautelari e ■ perquisizioni. Trentacinque i denunciati. La base operativa ■ ritenuta dagli inquirenti ■ night «L'America» di Massazza, nel Biellese, ora sotto sequestro. A portare le auto all'Est anche clienti indebitati. In carcere è finito il titolare del locale, Luigi Zagarese (49 anni, di Miagliano), il «braccio destro» Stefano Ciccone (29 anni, di Biella), Eugenio Padovani (54 anni, di Rho). Ad altri tre sono stati concessi gli arresti domiciliari. Nel ■■■ delle perquisizioni ■ stato arrestato anche Bettas Begolin (43 anni, di Cuorgnè) per detenzione di armi. Le accuse, con diversi gradi di responsabilità, vanno dall'associazione a delinquere finalizzata al traffico illecito di auto, dall'introduzione di clandestini all'induzione e sfruttamento della prostituzione, alla truffa e simulazione di reato.

■ proprio dall'«Operazione San Pietroburgo» si arriva al killer del benzinaio. Nell'ambito della perquisizione in ■■■ di Eugenio Padovani, uno degli arrestati, ■ fine aprile gli uomini della Stradale soprendono Giuseppe Scalvini, quarantaseienne di Crescentino, rappresentante di una ditta ■ tessuti. In cassaforte gli agenti trovano una pistola semiautomatica 7,65, una 38 special ■ tamburo, una 3,57 Magnum, proiettili, un passamontagna e ■■■ calza di nylon annodata. Un kit da rapina.

Scalvini dice: «Quelle armi sono mie, regolarmente denunciate». E' vero. Ha solo disatteso ■■■ l'obbligo ■ custodirle a Crescentino. Ma a questo punto prendono corpo pesanti sospetti, che si incrociano presto con l'indagine del procuratore di Busto Arsizio, Tiziano Masini, sull'uccisione del benzinaio a Lonate. Spunta la stessa Alfa 164 nera. Una identica è intestata alla madre di Scalvini. E una Bmw, come quella del Padovani. I loro volti si avvicinano agli identikit dei rapinatori ■ due prostitute, ■ tre caselanti sulla Torino-Milano (Borgo d'Ale, Biandrate, Arluno), di un distributore in centro a Vercelli ed un altro nell'area Sesia Est, sulla A26. Si associa■■■ anche alle indagini sull'assalto al supermercato Lidl di Abbiategrasso ■ al Motel Europa di Ossona. E all'omicidio di Danilo Salarini. Ci sono riscontri. Il cerchio si chiude. Padovani è già in carcere: dovrà rispondere delle rapine ■ del concorso in omicidio. Scalvini viene intercettato mercoledì a Novara, dove ha degli zii. La Stradale rinvia l'intervento più volte: «Vie troppo affollate, temevamo la sparatoria». Finalmente in piazza D'Armi non c'è nessuno. Due auto lo bloccano. E' disarmato. Ad un ispettore confessa: «Uccidere? E' come bere un caffè». In una casa ad Arona nascondeva ancora i vestiti del giorno del delitto.

Carlo Bologna

Nei locali un nuovo blitz della polizia

Raffica di multe per bar e birrerie

BIELLA. Ancora nel mirino della polizia i bar, le discoteche, le birrerie, i circoli, le gelaterie e i ristoranti di tutta la provincia.

I controlli degli uomini della Divisione amministrativa della Questura proseguono ■ tamburo battente e le infrazioni, questa volta tutte di tipo amministrativo (nei mesi scorsi furono diverse anche quelle di carattere penale), sono state numerose. In alcuni casi è stata anche contestata l'inosservanza delle norme igienico-sanitarie.

Diversa le violazioni accertate dalla polizia: si va dalla mancata esposizione ■ licenze (600 mila lire di contravvenzione), orario di apertura (fino a 2 milioni) ■ listino prezzi (600 mila), all'assenza delle finestrelle nel banco dei gelati ■ di altri generi alimentari esposti al pubblico.

Numerose anche le infrazioni legate a piatti e ■■■ di brioches e panini non regolarmente coperti: questo tipo di illecito ■ stato riscontrato soprattutto nei centri sportivi con piscine e altri servizi all'aperto.

E non sono mancate, durante il «blitz», le contravvenzioni per la mancata copertura dei bidoni della spazzatura e per lo stoccaggio di sostanze nocive ■ inquinanti (tipo grassi, oli combustibili e altro).

«Piccole ■■■ - spiegano in Questura -: basterebbe un po' più di attenzione e non si violerebbero le norme, comprese la disposizioni sull'igiene. Per fortuna la maggior parte dei gestori sta mostrando un grande spirito ■ collaborazione».

Le infrazioni riguardano ■ ■■ per cento circa dei locali pubblici controllati, mentre nel restante 70 per cento è stato trovato tutto in regola.

La raffica di controlli ha lasciato un po' stupiti i titolari e i gestori dei locali: «Non era ■■■ successo che i blitz fossero così fiscali ■ frequenti», dice il proprietario di un bar di Biella.

La Divisione amministrativa della polizia, comunque, non ha affatto intenzione di mollare la presa, e annuncia che ■ operazioni proseguiranno ■■■ soste, e su tutto il territorio provinciale. **[f. p.]**

Si amplia la discarica di Masserano: più cari gli assimilabili

Rifiuti, calano le tariffe

Gli urbani tornano a 120 lire il chilo

Il sindaco **Piercarlo Gugliotta**

BIELLA. Mentre infuria la tempesta sull'appalto per la ■■■ discarica (sono già due i ricorsi al Tar), ■ passato il piano contro l'emergenza rifiuti, che chiederà a Masserano un nuovo sacrificio: accogliere l'immondizia biellese fino alla fine del '99. La quinta vasca sarà alzata, come ha suggerito il sindaco Piercarlo Gugliotta, e la prima conseguenza del progetto, che ha avuto l'ok della Provincia, è che le tariffe diminuiranno.

Sembra un paradosso, ma la spiegazione è facile: per allungare la vita alla discarica, in un primo tempo, s'era deciso ■ adottare ■■■ complicato metodo di separazione dei rifiuti, poi abbandonato perché non piaceva a Masserano ■ Brusnengo (che temevano per la puzza) ■ lasciava perplesse le autorità sanitarie. Anche i costi erano maggiori: circa 150 lire il chilo, contro le 112 abituali. I Comuni s'erano adeguati, in nome della maggiore sicurezza ambientale. Poi s'è cambiato rotta, come voleva Masserano. E i prezzi tornano a scendere: smaltire i rifiuti urbani costa ora 120 lire ■ chilo. Ma i Comuni valsesiani pagano di più: 150 lire.

La delibera ■ stata approvata la settimana scorsa, dall'assemblea dei sindaci del Consorzio. Il Cosrab ha deciso di aumentare il costo degli assimilabili delle aziende: da metà luglio ■ passa a 220 lire (contro le 190 di prima). Obiettivo: ridurre la produzione di queste scorie, che arrivano a San Giacomo in grande abbondanza.

I Comuni, quindi, risparmiano, anche se saranno obbligati a rifare i conti (perché avevano previsto tariffe maggiori). Il Cosrab, infine, offre un servizio gratuito per lo smaltimento di pile, farmaci, pneumatici, computer, frigoriferi e altro. Basta portare il materiale a Masserano: a stoccarlo negli impianti autorizzati sarà il Consorzio.

Ma la grande incognita di queste ore è il doppio ricorso al Tar contro l'appalto per la nuova discarica, vinto dalla «Sta». Già senza intoppi, non sarebbe stato facile costruire l'impianto di Cavaglià prima che quello ■ San Giacomo sia esaurito (fine '99). Ora l'impresa diventa ancora più ardua: se il Tar lombardo dovesse accogliere i ricorsi ■ Ecodeco ■ Arciere, la gara sarebbe da rifare, e si perderebbero mesi preziosi. Se invece il verdetto sarà favorevole al Cosrab, i tempi dovrebbero essere rispettati. **[g. bu.]**

ULTIMO MINUTO

Bielmonte

Adesso la sfida è sul turismo

Ieri, lungo la Panoramica, s'è inaugurato lo sportello informativo dell'Ati. L'ufficio ■ nel piazzale ■ Bielmonte, e sarà aperto tutti i giorni dalle 10 alle 13 e dalle 15 alle 18. Intanto Bielmonte non vive di solo turi■■■ invernale, e tenta con ogni mezzo ■ rilancio anche nel periodo estivo.

A PAG. 35

Pellone

Un monumento al Beato Frassati

Dopo nove anni di attesa, domenica ■■■ sarà inaugurato il monumento dedicato alla visita del Pontefice sulla tomba ■ Pier Giorgio Frassati.

A PAG. 35

Atletica

Tricolore Allievi di prove multiple

Prima giornata ■ atletica «tricolore» ieri al La Marmora. Intorno all'anello dello stadio si sono svolte le prove inaugurali del campionato italiano Allievi di ottathlon (maschile) ed esathlon (femminile).

A PAG. 41

Dopo il caso dei Simple Minds, la Pravo posticipa lo show di 9 giorni

E anche Patty rinvia il concerto

«Deve girare un video, arriverà a Biella il 26»

Patty Pravo, attesa a Biella in piazza ■■■ Agostini venerdì 17, arriverà invece domenica 26 Il rinvio del concerto ■ stato annunciato ieri pomeriggio dagli organizzatori

BIELLA. Dopo i Simple Minds, anche Patty Pravo rinvia il suo concerto: la bionda regina della ■■■■ era attesa in piazza ■■■ Agostini venerdì 17. Invece verrà domenica ■■: stesso luogo, stesso prezzo di biglietto. Motivo? «Sta girando un video - risponde Gianfranco Berto, organizzatore dello show -, e non ce la fa a concluderlo prima della data biellese». Così il concerto slitta di nove giorni.

La decisione ■ stata presa ieri ■ mezzogiorno, e Berto, coi giornalisti, previene la domanda più ovvia: non ■ che ha venduto pochi biglietti? «Macché, le prevendite vanno benissimo: per la Pravo c'è addirittura più interesse che per i Simple Minds. L'unica causa del rinvio sono gli impegni della ■■■■: lì ■■■ da tempo, ma contava di liberarsi prima del 17. Invece non è riuscita, e mi ha chiesto di posticipare la data». Il *promoter* ha ubbidito, ■ l'ha già annunciato al Comune. Chi fosse in ferie il 26, può farsi rimborsare il biglietto, andando nel negozio dove l'ha comprato.

Nel ■■■ dei Simple Minds, il motivo del rinvio di una settimana era stato il maltempo. Ora c'è ■ ■■■ un videoclip, e forse anche la scelta del giorno (venerdì 17) ha fatto la sua parte. ■■■ Berto non è convinto: «Non sono scaramantico, e poi sarebbe stato bello avere qui Patty quel giorno, perché avrebbe aperto a Biella la sua tournée estiva». **[g. bu.]**

RISTORANTE
Il Vecchio Mulino

Siamo lieti di comunicare a tutti i nostri clienti:

- Abbiamo iniziato a servire all'aperto ove si è immersi nel verde con vista sulla piscina e nel silenzio della ■■■ Ideale per famiglie accompagnate da bambini.
- A 2 minuti dalla statale Biella-Cossato possiamo ospitare piccoli banchetti, pranzi di lavoro ed inoltre un consistente piatto unico a £. 17.000 a mezzogiorno per chi non ha molto tempo, ed abbiamo un ampio parcheggio privato.
- Tra le specialità: Sella di coniglio con salsa al porto, filetto ■ manzo e stracci ■ pasta fresca al pesto delicato.

VALDENGO - Via Dante Alighieri, 2 - Tel. 015 881477

Gradita la prenotazione - Chiuso il ■■■■ tutto il giorno e giovedì a pranzo

Nuove segnalazioni dei lettori alla rubrica «La mia città»

«Belle le fioriere al Piazzo ma il problema è il traffico»

Ancora tante segnalazioni alla segreteria telefonica e al fax de «La mia città». C'è sempre molta attenzione ai problemi della viabilità e giungono ancora proposte per migliorare via Tollegno, dopo le promesse del Comune di asfaltarla. Ecco alcune denunce dei lettori.

RIONE PIAZZO. Scrive Carlo Antonio Calliano: «Ringraziamo l'assessore Raise per aver ingentilito il quartiere con belle fioriere. Si accentua tuttavia il disagio degli abitanti a causa del traffico che congestiona i due corsi principali e che negli orari di fine lavoro sono usati come tangenziale della [illegible]. L'assessore Canuto, in occasione del restauro di Porta della Torrazza, promise di installare almeno dei rallentatori di velocità, oppure un diverso sistema semaforico per immettersi da via Mentegazzi in via Ivrea. Pazientemente aspettiamo».

[illegible] Ancora tre segnalazioni di lettori per questa strada. La prima è una proposta: recuperare l'ex percorso della ferrovia che corre parallela a via Tollegno per trasformarlo in una pista ciclabile e pedonale. Poi due proteste per le fronde degli alberi che sporgono sulla strada e ostacolano la visibilità: un autotrasportatore afferma di aver avuto per due volte il telone del camion lacerato dai rami.

[illegible] Il signor Mario Ramella interviene nella questione dei posteggiatori abusivi: «Va bene la tolleranza, ma quando si parcheggia nelle vie attorno all'ospedale, in via Crosa o in piazza Martiri si è "assediati" dai nordafricani che "pretendono" le 1000 lire, sennò rischi [illegible] trovarti l'auto rigata. E' opportuna una più incisiva azione di controllo dei vigili urbani».

[illegible] Secondo alcune segnalazioni giunte da Favaro, il depuratore comunale situato dopo il tunnel inquinerebbe le sorgenti a valle (in Comune di Pollone) con gli scarichi di acque reflue.

[illegible] Interviene un lettore di Vigliano: «Ho partecipato ad un matrimonio organizzato all'ex istituto Beata Vergine di Oropa al Piazzo [illegible] sono rimasto colpito dalla bellezza e della funzionalità di questo edificio, lasciato dalle suore rosminiane. In città sono poche le possibilità di utilizzare saloni interni e un giardino così spazioso. Ho saputo che le suore non hanno accettato il progetto del Comune di donare la struttura per farne un ostello della gioventù: una decisione per certi versi comprensibile. Però, lasciato [illegible] all'abbandono, l'ex Bvo rischia di diventare uno dei tanti complessi che, tra 10 anni, sarà inutilizzabile perchè troppo costosa la sua ristrutturazione».

Ancora proteste su via Tollegno «Troppi alberi sulla strada»

Via Avogadro, che attraversa il borgo Piazzo: nel quartiere, dice un lettore il traffico è ancora troppo

[illegible] DIRE LA [illegible]

SEGRETERIA TELEFONICA
015/31.217
Orari: ogni giorno (domenica esclusa), ore 10-12 e 18-20.
Messaggi brevi non anonimi

[illegible]
015/252.23.79
Sempre in funzione
Testi non oltre le 10 righe

[illegible]
Indirizzo: «La Stampa - Redazione di Biella - **LA MIA CITTA'** - via Repubblica 29, 13900 Biella».

IN BREVE

Cronaca

Anziano tenta il suicidio, salvato da un passante

La prontezza di spirito di un giovane, Roberto Callegari, 32 anni, [illegible] Biella, ha permesso di salvare la vita a un pensionato di 70 anni, pure residente in città che, [illegible] preda [illegible] una forte crisi di sconforto, ha tentato il suicidio con i gas di scarico della sua auto, parcheggiata lungo la strada che da Pavignano porta ad Andorno. Il giovane lo ha soccorso, poi ha chiesto l'intervento dei carabinieri. L'anziano è stato ricoverato. **[f. p.]**

Comune

Lega Nord: «Casa Ramella non [illegible] abbattuta»

Lega Nord interviene [illegible] favore di casa Ramella, l'edificio che sorge all'angolo tra [illegible] via Bertodano e Torino e che dovrà [illegible] abbattuto per allargare l'incrocio. In una mozione presentata al Consiglio comunale, Claudio Regis [illegible] Paolo Tarello si oppongono alla scelta dell'amministrazione e difendono «uno dei più significativi esempi del Liberty in città». **[f. p.]**

Montagna

Oggi debutta la Grande traversata del Biellese

Oggi debutta la «Gtb», la Grande traversata del Biellese lunga 200 chilometri: l'ha ideata la Provincia, segnalando i sentieri di pianura e di mezza montagna, e per l'esordio è stata organizzata [illegible] camminata inaugurale. Gli escursionisti affronteranno il percorso da Oropa [illegible] Graglia: dall'ex stabilimento idroterapico sino ad incrociare la strada Chiavolino-Pollone poi, sempre attraverso prati [illegible] boschi il percorso entrerà a Sordevolo e quindi lungo i versanti dell'Elvo salirà sino a Graglia. **[r. mo.]**

Appuntamenti

Si conclude stasera la rassegna gastronomica

Terzo ed ultimo appuntamento, stasera, con la rassegna gastronomica organizzata dall'Associazione commercianti. L'appuntamento è all'Bvo [illegible] Piazzo, alle 20. Il menù proposto per l'ultima tappa gastronomica ha per tema «Innovazione della cucina tradizionale biellese». **[d. sa.]**

Imprese

«Fila» affronta la traversata atlantica

Oggi Giovanni Soldini torna a navigare con «Fila»: da Falmouth, sulla costa inglese della Manica, parte infatti l'«Atlantic Alone», la regata in solitario che si concluderà dopo oltre 3500 miglia di navigazione nel porto di Charleston, nella Carolina del Sud. L'«Atlantic Alone» è un anticipo dell'altro grande appuntamento della vela oceanica, l'«Around Alone» il giro del mondo a tappe in solitario che partirà, sempre da Charleston, il 26 settembre. Per «Fila» questa è la terza navigazione atlantica. **[r. b.]**

[illegible] FESTA DEI [illegible]

[illegible] Ieri la giornata «clou» del grande raduno dei ragazzi europei

BIELLA. S'è trasferita [illegible] via Italia, ieri pomeriggio, la «Festa dell'Europa»: i 50 ragazzi di vari Paesi, giunti a Biella per il maxi-raduno dedicato alla musica, hanno allestito alcuni «gazebo» per illustrare le loro terre d'origine. Chi passeggiava in centro, inoltre, ha potuto ascoltare la musica jazz offerta da tre orchestre biellesi. La giornata s'è conclusa in piazza Cisterna, dove alle 21 c'è stato un doppio concerto gratuito: hanno suonato i torinesi Amici di Roland [illegible] gli Yampapaya, principi della musica afro-cubana. La «conferenza della gioventù» si conclude martedì al Chiostro di San Sebastiano. Nella foto di Corrado Michelotti, il sindaco e gli accompagnatori dei 50 ragazzi davanti alla tv, per Italia-Francia, prima del ricevimento ufficiale in Comune. **[r. s.]**

CRONACA

Mirko Berbiglia

[illegible] Fuori pericolo la promessa della Biellese

VAGLIO. Sono sensibilmente migliorate [illegible] condizioni di Fabrizio Vargas, 17 anni, di origini cilene, residente a Ronco, ricoverato all'ospedale in prognosi riservata dopo essere stato coinvolto l'altra sera in [illegible] incidente, a Vaglio. Il ragazzo era stato sottoposto a un delicato intervento alla milza, che ha dato esiti soddisfacenti.

Per cause in fase [illegible] accertamento da parte dei carabinieri, il giovane, in sella al suo ciclomotore, si è scontrato [illegible] la Renault [illegible] di Giacomo Ramella Cravaro, 67 anni. Buone notizie anche per Mirko Berbiglia, 17 anni, di Candelo. Martedì pomeriggio, mentre percorreva la via Milano in sella alla sua mountain bike, si è scontrato con la 126 condotta da Azurem Seghetti, 77 anni, di Biella.

Dopo gli ultimi accertamenti i medici hanno sciolto la prognosi della giov[illegible] promessa della Biellese (ha giocato [illegible] ottimo campionato nella squadra allievi [illegible] dalla prossima stagione approderà alla formazione Berretti). **[f. p.]**

[illegible]

Un monastero al lago Mucrone per i romìti dell'Anno 2000

ANNI fa - tanti, che l'immaginazione si perde a contarli - la solitudine ed il silenzio erano i soli abitatori della valle [illegible] delle montagne di Oropa. Salvo la stagionale presenza di pochi, scorbutici [illegible] litigiosi margari e pastori. E salvo la presenza stabile di [illegible]a decina, poco meno poco più, di eremiti, disseminati nei loro eremi in attesa del breve periodo che avrebbe portato facce [illegible]o[illegible] di pellegrini verso il Sacello o verso il valico della Barma e il Colle del Lys. Erano, questi eremi, la prima forma [illegible] assoluto di ospitalità (di ricettività alberghiera), della conca di Oropa.

Sul finire del 1200 sorse, davanti al Sacello, una prima casa, per rettore [illegible] massaro, [illegible] il suo fienile e la sua stalla (ancora tre secoli dopo, uno scritto raccomandava di badare «acciò che le bestie non vadano nella Chiesa»). Nel '500 cominciano a sorgere le prime, ridotte abitazioni, una prima galleria, le prime cappelle, il Burnell persino. In più, un capace «Hospitio per ripararsi et ristorarsi» nella zona, all'incirca, dove si trova [illegible] il Padiglione Reale.

Questa più sofisticata forma di «ricettività alberghiera» si rivelerà presto insufficiente, ed ecco nei secoli aumentare, in un crescendo aggregativo, fabbricati, padiglioni, cortili, scalinate, chiese, insomma: Oropa.

Il ventesimo secolo avrebbe fatto motivatamente sbigottire (e rallegrare?), quegli antichi eremiti con il vortice di invenzioni in grado di attrarre sempre più gente ad Oropa: la strada si [illegible] sempre più agevole fino a diventare carrozzabile, nel 1911 c'è la tramvia, così tutti possono arrivare fino ad Oropa, nel 1926 la teleferica, così tutti arrivano ora al Lago, nel 1948 c'è la seggiovia al Camino e nel 1961 quella al Mucrone, ed ac[illegible] tutti fin sulla cima dei monti, sempre meno abitati dalla solitudine e dal silenzio.

La storia ha dei suoi percorsi circolari. E' in aria, infatti, un progetto per riportare sui monti [illegible] Oropa, se non proprio al solitudine ed il silenzio, almeno gli eremiti. Anche [illegible] la previsione [illegible] il calcolo sono che debba trattarsi di eremi il possibilmente frequentati. [illegible] tratta del progetto [illegible] (Natura, Uomo, Spiritualità), che si propone l'incremento turistico della [illegible]a di Oropa e che prevede, fra le altre cose, la «costruzione di un piccolo monastero al lago.

Compito di sfumata collocazione dei novelli e poco solitari eremiti sarà quello di «innescare il meccanismo dell'attività formativa religiosa [illegible] montagna». L'eremo-monastero dovrebbe riciclare i locali un tempo già accessori alla funivia per l'Anticima, mentre la partenza delle funivie potrebbe venire trasformata in cappella. Il tutto a due passi da quell'Albergo Savoia che pare nato per le vicissitudini: costruito nel 1935, poi manomesso, poi abbandonato, riattivato nel dopoguerra e daccapo manomesso e abbandonato, ora rinnovato e inserito nel «pacchetto turistico-culturale-religioso» (tali sono le parole) del progetto Nus, che dovrebbe finalizzarsi - queste almeno le dichiarate intenzioni - a ricuperare quella concentrata atmosfera di religiosità che è propria di Oropa fin dal lontani tempi della solitudine [illegible] del silenzio.

Pier F. Gasparetto

AL GIORNALE

[illegible] nuove «rotatorie»

Ormai le rotatorie sono una realtà per gli automobilisti biellesi: funzionano, a volte bene a volte un po' meno, però hanno sicuramente contribuito a snellire il traffico in città. Per lavoro mi sposto sovente lungo la via Milano e apprezzo la situazione che si è creata al ponte [illegible] Chiavazza. Resta qualche problema per chi arriva da via Serralunga: nelle ore di punta si forma [illegible] coda di auto che comunque si smaltisce dopo un'attesa nemmeno troppo lunga. Vorrei però invitare l'amministrazione ad intervenire anche all'incrocio per la stazione [illegible] Chiavazza: perchè non cancellare anche quel semaforo e sistemare pu[illegible] in quel punto un'altra rotonda? Un altro incrocio che si presterebbe molto bene ad ospitare una rotatoria è quello seguente, cioè zona cimitero. [illegible]d ancora quello dopo, [illegible] per il ponte della tangenziale. In questo caso poi la [illegible] è talmente ampia che si potrebbe finalmente realizzare una vera «rotonda alla francese». Ma forse, in questo tratto, la competenza [illegible] dell'Anas.

Lettera firmata, Biella

Lavoro, ogni [illegible] i soliti sondaggi

Sulle vostre cronache ho letto per l'ennesima volta, la notizia di uno dei tanti sondaggi sul te[illegible] dell'occupazione. Dico «ennesima» [illegible] tanto per [illegible] vostro giornale, che riferisce giustamente quanto accade sul territorio, quanto per i vari enti, che sembrano rincorrere sempre gli stessi dati.

Con un'etichetta o con l'altra vi vengono propinati sondaggi e considerazioni che alla fine portano sempre alle stes[illegible] conclusioni, ma dai quali non emergono concreti progetti. Alla fine un augurio per tutti: che il tessile sia sempre forte.

Lettera firmata, Biella

Le lettere, di lunghezza non superiore alle trenta righe dattiloscritte [illegible] corredate di mittente, possono essere inviate a «La Stampa» di Biella, in via Repubblica 29. Il numero di fax è 015 2522379.

UTILI

AUTOAMBULANZE
Biella: tel. 015/20.100 - 20.101
Cavaglià: tel. 0161/966.066
Cossato: tel. 015/922.123.

PRONTO SOCCORSO
Biella: telefono n. verde 167-120.118.

GUARDIA MEDICA
Biella: telefono 015/20.949-9
Cavaglià: telefono 0161/96.470
Cossato: telefono 015/922.801.

PROCURA DELLA REPUBBLICA
[illegible]: via Marconi 28, tel. [illegible]

[illegible]VESTITURA
Biella: via Tripoli 2, telefono 015/35.90.411.

FERROVIE DELLO STATO
Biella: Stazione di Biella San Paolo, piazza San Paolo, [illegible]. 015/40.25.52.

AZIENDA DI PROMOZ. TURISTICA
Biella: via Lamarmora 3, tel. 015/35.11.28.

AZIENDA TRASPORTI (ATAP)
Biella: Direzione e Biglietteria: viale Macallè 40, telefon[illegible]411.

INPS
Biella: via Tripoli 14, tel. 015/35.041, fax 015/35.04.414.

FARMACIE DI TURNO
A[illegible] *Farmacia Dr. Gambarova*, via Italia 61, [illegible]. 015/22.390. Orario di apertura: dalle 8,30 alle 12,30 e dalle 15,30 alle 19,30. Nelle altre ore apre su presentazione di ricetta medica urgente. Per gli altri Comuni della provincia, le farmacie di turno svolgono il servizio di reperibilità notturna, su chiamata, dietro presentazione di ricetta medica urgente.

Gaglianico: *Dr. Pietro Pisani*, via Gramsci 57, tel. 015/54.18.05.

Zubiena: *Dr. Carlo Pongheltì*, via Quagliino 23, tel 015/68.01.92.

Andorno Micca: *Dr. Stefano Savino*, via [illegible] di Vittorio Veneto 111, tel. 015/472.779

Veglio: *Dr.ssa Conti*, frazione Romanine 35, tel. 015/70.29.91.

Mottalciata: *Dr. Piero Fulcheri*, via degli Alciati 19, tel. 0161/85.71.14.

DA NON PERDERE

Tradizioni

Il mercato al Piazzo

Appuntamento al borgo Piazzo, oggi, [illegible] una nuova edizione del mercato in piazza Cisterna: saranno esposti prodotti alimentari naturali (pane fresco, formaggi, dolci) e oggetti d'artigianato. Dal mattino sino alle 19 [illegible] il servizio della funicolare sarà [illegible]gratuito.

[illegible]stra

L'arte nell'ex f[illegible]

Si intitola «L'arte al centro» la mostra-evento che si è aperta alla «Fondazione Pistoletto» di via Serralunga 27 e che [illegible] concluderà oggi con la partecipazione di numerosi ospiti protagonisti o interpreti dell'arte contemporanea. In tale circostanza verrà, inoltre, illustrato il progetto di totale recupero dell'ex fabbrica Trombetta, destinata in un futuro prossi[illegible] ad ospitare la diversa [illegible] nuova realtà [illegible] «Cittadellarte», un polo di studio e di ricerca, inteso come «modello innovativo del rapporto tra arte e contesto sociale».

Maccanico risponde a Delmastro sulla Bursch

«Pochi abitanti in Valle [illegible]ente ripetitori Rai»

BIELLA. Non si vede bene la tv in Alta Valle Cervo? Non è un problema, tanto gli abitanti sono così pochi. La risposta del ministro delle Telecomunicazioni Maccanico [illegible] Delmastro, che lo interrogava sul disservizio Rai a Piedicavallo e a San Paolo Cervo, è destinata [illegible] suscitare polemiche.

Maccanico dice a Delmastro: «La concessionaria Rai ha sottolineato che, considerata la limitata consistenza demografi[illegible] dei Comuni di Piedicavallo, 131 abitanti e di San Paolo Cervo, 30, non è prevista la realizzazione [illegible] un [illegible] impianto ripetitore. Il problema potrà essere risolto seguendo lo schema di realizzazione degli impianti "fuori obbligo di convenzione", mediante l'apporto di beni e servizi da parte degli enti locali».

Replica Delmastro: «L'opinione del ministro, oltre che insoddisfacente, [illegible] irritante: [illegible] si comprende la ragione per la quale [illegible] comunità di Piedicavallo o di San Paolo, dopo [illegible] pagato il canone di abbonamento e acquisendo il diritto di ricevere il segnale come gli altri cittadini, dovrebbe farsi carico di contribuire a realizzare gli impianti definiti " fuori [illegible]bligo di convenzione». **[f. p.]**

Il ministro Maccanico

Dagli operatori [illegible] raffica di proposte: ci sono anche parapendio, bob e mountain-bike

E Bielmonte scommette sul turismo

Deltaplano ed escursioni per l'estate ad alta quota

PIATTO. Bielmonte, la stazione sciistica dell'Oasi Zegna di Trivero, non vive di solo turismo invernale, e tenta con ogni [illegible] il rilancio anche nel periodo estivo.

Passeggiate su itinerari naturalistici, brevi escursioni a cavallo [illegible] in mountain-bike, lanci col parapendio e voli in deltaplano sono tutte iniziative [illegible] un «pacchetto» turistico di sicuro interesse.

Gli operatori credono nella scommessa, e proprio ieri, lungo la Panoramica, s'è inaugurato lo sportello informativo dell'Atl. L'ufficio è nel piazzale di Bielmonte, e sarà aperto tutti i giorni dalle [illegible] alle 13 e dalle 15 alle 18. La Egimont, la società di gestione degli impianti di risalita, offre poi nei fine settimana, e per tutto il [illegible] di agosto, la possibilità [illegible] fare di-[illegible] sulla pista di bob estiva.

A Bielmonte [illegible] possono anche noleggiare mountain-bike e sdraio (per chi vuole prendere la tintarella). Spiega Evandro Orleoni, titolare della Egimont: «Chi viene qui può divertirsi e godersi la tranquillità. Bisognerebbe coinvolgere [illegible] più i giovani, con proposte adatte alle loro esigenze. Ma il progetto di una piccola discoteca, nato qualche anno fa, venne subito abbandonato».

Anche in estate, è lo sport [illegible] farla da padrone. A 1500 metri ci si può cimentare con discipline esaltanti [illegible] il parapendio e il deltaplano. Il Bocchetto Sessera e Bielmonte, grazie alle correnti ascensionali in quota, ben si adattano alla pratica di queste attività, adatta a vari generi [illegible] clientela: dallo studente al pensionato in cerca [illegible] nuovi stimoli. Dice Pietro Bacchi, titolare [illegible] una scuola di volo libero: «I tempi di apprendimento del parapendio sono molto brevi: circa due mesi, contando le sole uscite nei weekend. Recentemente, sotto Bielmonte abbiamo attrezzato una zona di atterraggio».

I costi si aggirano sui 5-6 milioni, [illegible] comprendono l'attrezzatura, il paracudute d'emergenza, il casco, l'assicurazione e l'iscrizione al club. Il vantaggio è che dopo questa spesa, non irrisoria, continuare a fare parapendio costa pochissimo.

E poi c'è l'agriturismo. Anche a Bielmonte, come in altre località della provincia, sono nate alcune aziende. Una [illegible] quella dell'Alpe Montuccia, guidata da Renzo Coda Zabetta. Spiega quest'ultimo: «Il pubblico ha mostrato di gradire la novità, forse anche per via dei prezzi bassi [illegible] del buon rapporto fra i costi [illegible] la qualità. A mio avviso, le possibilità turistiche di Bielmonte [illegible] sono sfruttate al meglio. Basti pensare che, in questo periodo estivo, l'unico albergo esistente [illegible] chiuso, [illegible] ciò vale anche per le panetterie e il tabaccaio. Second[illegible] [illegible] lacune molto gravi, che confermano la mancanza di una vera mentalità turistica. Ciò non accade, ad esempio, in altre località montane simili alla nostra».

Renato Moreschi

Bielmonte, la principale stazione sciistica del Biellese, ora scommette anche sul turismo estivo, con una raffica di proposte per tutti i gusti In primo piano le escursioni [illegible] piedi e in mountain-bike, il parapendio, il deltaplano e il bob

Al Mucrone

Sabato apre il «Savoia»

BIELLA. Grande festa, sabato prossimo, al lago del Mucrone. La Società delle Funivie di Oropa, per inaugurare ufficialmente il rifugio-albergo Savoia, appena restaurato, ha organizzato un maxi-raduno insieme al Cai, alla Pietro Micca, al Cai, a Montagna Amica e agli Scout.

Alle 10 è prevista la cerimonia di inaugurazione. Nel pomeriggio, invece, al santuario, si svolgerà un breve seminario di studi, dedicato ai progetti di rilancio turistico e di recupero architettonico di Oropa. Si parlerà anche di un [illegible] percorso geologico e naturalistico.

Alle 15,30 [illegible] torna al lago del Mucrone, per [illegible] tradizionale gara di pesca. Due ore dopo è di scena la musica, con il concerto della fanfara alpina «Valle Elvo» di Pralungo. Alle 18 [illegible] messa, cantata dal coro «Mucrone», e poi la cena (bisogna prenotarsi allo 015-8495131).

Ma non è finita: alle 22,30 partirà la fiaccolata delle società sportive e alpinistiche, che sfileranno lungo le pendici del monte Mucrone. [r. mo.]

Con un monumento, s'inaugura il 19

Pollone ricorda la visita del Papa

POLLONE. Dopo nove anni di attesa, domenica [illegible] sarà ufficialmente inaugurato il monumento dedicato alla visita del Pontefice sulla tomba di Pier Giorgio Frassati realizzato attraverso la «Fondazione Frassati» che ha trovato la piena disponibilità del proprietario del terreno.

Attualmente alla base del rialzo da cui il Pontefice parlò a circa duemila persone esiste solo la piattaforma in cemento, ma per la data fissata tutto sarà pronto per accogliere il profilo dei due protagonisti «visti» da Placido Castaldi.

Si rivivrà allora l'emozione [illegible] una lunga [illegible] sotto il sole cocente, lo stravolgimento del programma, quando [illegible] Pontefi-[illegible] appena [illegible] dall'elicottero proveniente da Oropa, si «infilò» direttamente nella tomba del «ragazzo delle otto beatitudini», passando dal cancello laterale del cimitero.

Solo dopo [illegible] Papa benedisse i familiari di «Colui che è affettuosamente e semplicemente chiamato Pier Giorgio» (inginocchiati sulla ghiaia del vialetto di [illegible] alla tomba di famiglia», per offrirsi poi all'abbraccio della folla . Dice il parroco don Mario Maculan: «Pochi giorni dopo la visita del Papa [illegible] andato dai proprietari del terreno ed ho ottenuto subito quanto desideravo: piantare una quercia. Che c'è, ma non cresce».

Un segno, come la camera dove il Beato morì a Torino ed ora riportata nella villa di campagna, dove nel [illegible] scorso si sono recati 150 stranieri? Un segno per il desiderio della sorella Luciana di costruire nella cascina all'inizio del parco un [illegible] dedicato al fratello? Un segno che da voci ricorrenti in paese fa presupporre il ritorno di Pier Giorgio nel Biellese con destinazione Oropa?

Per ora la cronaca segnala la messa che sarà celebrata alle [illegible] 18 dal vescovo Giustetti; in [illegible] di cattivo tempo, la celebrazione [illegible] sposterà nella chiesetta di Cangio, dove il Beato, che riposa ora [illegible] Torino, fu battezzato. [d. sa.]

Secondo i dati dell'Aci il contributo statale sfiora i 10 miliardi

Demolite quasi 6500 auto

Nel Biellese per l'effetto rottamazione

BIELLA. Anche la provincia laniera registra un buon impatto dell'offerta rottamazione-auto. Secondo i dati elaborati dall'Aci di viale Matteotti, nel Biellese (dal 7 gennaio '97 al 31 maggio scorso), sono state demolite 6.486 vetture [illegible] più [illegible] 10 [illegible] ni, mentre sono [illegible] iscritti 6.141 veicoli nuovi. La differenza sta nel dato mancante degli ultimi [illegible] mesi: com'è noto, chi acquista un'auto ha 60 giorni di tempo per iscriverla [illegible] Pra.

I contributi erogati dallo Stato in provincia ammontano a 9 miliardi e mezzo, con sconti praticati dai concessionari per 12,7 miliardi. Il 43 per cento [illegible] [illegible] auto è di fabbricazione nazionale.

Rispetto ai «numeri» dell'intera regione, le rottamazioni biellesi [illegible] state pari al 5 per cento. In Piemonte [illegible] infatti state registrate 136.865 radiazioni dal Pubblico registro automobilistico, mentre le iscrizioni [illegible] state 129.626. Lo Stato, sempre a livello regionale, ha erogato 200 miliardi di contributi mentre i rivenditori hanno praticato sconti per 279 miliardi.

«Originariamente gli importi degli incentivi erano basati sulla cilindrata, mentre dal primo ottobre il contributo è commisurato al consumo del carburante - spiega il direttore dell'Aci biellese, Giuseppe Canevarolo -. Il trend del mese di maggio denota comunque [illegible] sensibile rallentamento rispetto ai risultati dello scorso anno. A partire dal 30 giugno i proprietari che intendono "rottamare" le loro auto devono consegnarle ad [illegible] centro autorizzato, che provvederà alla cancellazione». [d. p.]

Gli uffici dell'Aci di viale Matteotti hanno elaborato i dati raccolti in 14 mesi ora il «trend» segna un sensibile rallentamento

Il Comune e gli amici hanno voluto l'impianto per ricordare il pilota

Il beach volley [illegible] Valdengo

Un campetto intitolato ieri [illegible] Stefano Faedo

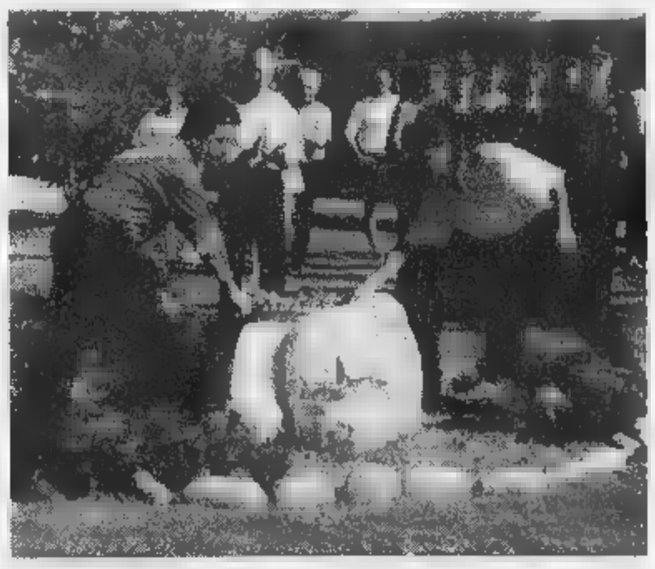

Il sindaco Pella [illegible] la sorella di Stefano Faedo alla cerimonia (MICHELETTI)

VALDENGO. Molta gente [illegible] tanta commozione ieri pomeriggio all'inaugurazione del campetto di beach volley e [illegible] cippo intitolato a Stefano Faedo, il giovane pilota militare di Valdengo, precipitato in mare nel maggio dello scorso [illegible] durante un'esercitazione sulle coste della Sicilia.

Gli amici per ricordarlo, hanno lavorato sodo costruendo un campetto di beach volley, [illegible] pallavolo da spiaggia, nell'area del centro sportivo comunale. I lavori [illegible] finiti [illegible] ieri, appunto, la strutture è stata inaugurata.

Il taglio del nastro è [illegible] affidato alla sorella di Stefano Faedo, poi [illegible] intervenuto il sindaco Roberto Pella, uno dei tanti amici del pilota militare. E' stata invitata la Fanfara dell'aeronautica ed è seguita, a conclusione [illegible] cerimonia, un'esibizione [illegible] bassa quota di due Aermacchi. [c. gi.]

IN [illegible]

Biella

Furto in abitazione nel quartiere Vandorno

Furto in abitazione al Vandorno. I ladri si sono introdotti nella casa di Alberto F., 41 anni, passando dal bosco. I banditi hanno messo a soqquadro diverse stanze, dove hanno trovato oggetti [illegible] valore ma non sono riusciti a forzare la porta blindata della mansarda. Intanto, gli uomini della «volante» della Questura hanno rispedito con foglio di via obbligatorio ai rispettivi accampamenti, di Torino [illegible] Carpignano Sesia, tre zingare, sorprese [illegible] Tollegno. [f. p.]

Andorno Micca

Il campeggio [illegible] parrocchia di San Lorenzo

Comincerà martedì il secondo turno [illegible] campeggio organizzato come ogni anno a Saint Marcel (in Valle d'Aosta), dalla parrocchia di San Lorenzo. Il gruppo di ragazzi, guidati come sempre da don Adriano Loro Lamia, farà ritorno giovedì [illegible] luglio. [r. mo.]

Cossato

I dipendenti comunali discutono [illegible] mensa

Sarà l'assessore al Rapporto con i dipendenti, Simonetta Minero Re, ad incontrare martedì le rappresentanze sindacali [illegible] Cigl, Cisl e Uil [illegible] dipendenti comunali. All'ordine del giorno anche la discussione della situazione [illegible] la sede di Villa Berlanghino presenterebbe [illegible] qualche aspetto negativo. [c. gi.]

Campiglia Cerve

Sarà trasmessa in tv la messa [illegible] San Giovanni

Domenica 12 le telecamere della Rai saranno al santuario di San Giovanni d'Andorno per riprendere [illegible] messa delle 10,30, che per l'occasione sarà celebrata dal vescovo Massimo Giustetti ed accompagnata dalla cantoria [illegible] Pralungo. [r. mo.]

TUTTISCIENZIATI, CON UN ANNO DI TUTTOSCIENZE.

LA STAMPA PRESENTA IL 1997 DI TUTTOSCIENZE IN CD-ROM INTERATTIVO

Per entrare in un anno di scienza vi basta un click. Su un unico CD-ROM per Windows (versione 3.1 e successive), al prezzo di sole 14.900 lire la raccolta completa di un intero anno di Tuttoscienze e non solo.

▪ **UN ANNO DI SCOPERTE E INVENZIONI:** tutti i 941 articoli apparsi settimana dopo settimana su Tuttoscienze. ▪ **I MIGLIORI INDIRIZZI INTERNET DI ARGOMENTO SCIENTIFICO:** 500 siti da visitare per i navigatori appassionati di scienza.

Per informazioni Numero Verde **1670-11959**

▪ **SPECIALE MPEG4. COME FUNZIONA LA TV INTERATTIVA:** divertenti e originali esperimenti di simulazione multimediale.

Con Tuttoscienze '97 in CD-ROM avrete un anno di informazione scientifica, da Sojourner a Hale-Bopp, a portata del vostro mouse.

CHIEDETE IN EDICOLA IL CD-ROM DI TUTTOSCIENZE '97

In coedizione con: HyperSystems

In collaborazione con: CSELT Gruppo Telecom Italia — Centro Studi e Laboratori Telecomunicazioni S.p.A.

LA STAMPA

GLI ABBONATI POSSONO RICHIEDERE IL CD-ROM AL PREZZO DI LIRE 13.400 PER POSTA A LA STAMPA - UFFICIO MARKETING - VIA MARENCO, 32 - 10126 TORINO, OPPURE VIA FAX AL N. 011-6568393.

Gli industriali risieri contestano il decreto che la equipara a un rifiuto

«Lacunosa la legge sulla lolla»

«Dimenticato» il riutilizzo delle ceneri

VERCELLI. Una lacuna del «decreto Ronchi» può costare molto all'industria italiana della lavorazione riso. La nuova norma non prende in considerazione tutti gli utilizzi della lolla, il primo e più ingombrante sottoprodotto della lavorazione del risone. Gli unici impegni consentiti sono come lettiera negli allevamenti zootecnici o come prodotto combustibile, ma per lolla s'è dimenticato l'utilizzo florovivaistico, tutt'altro che trascurabile, nei composti terriccio per piante e fiori.

«Possiamo facilmente eliminare la lolla bruciandola,- spiegano gli industriali del settore riso -, ci preoccupa molto di più lo smaltimento delle ceneri residue. Possiamo inoltre vendere la lolla, mentre prima la c era semplice, chi l'acquista deve dimostrare con tanto di autorizzazioni che la utilizzerà nei casi consentiti dalla legge. Ma per questo prodotto è quasi naturale la combustione, da cui si può anche ricavare energia».

Infatti molte risarie dispongono caldaie in cui viene combusta la lolla, producendo vapore o energia utili per gli stessi cicli industriali. Il problema grave rimane lo smaltimento delle ceneri prodotte dalla combustione. Anche questo sottoprodotto, più prezioso della stessa lolla, è stato mal considerato dal «decreto Ronchi», equiparato rifiuto che quindi si può vendere.

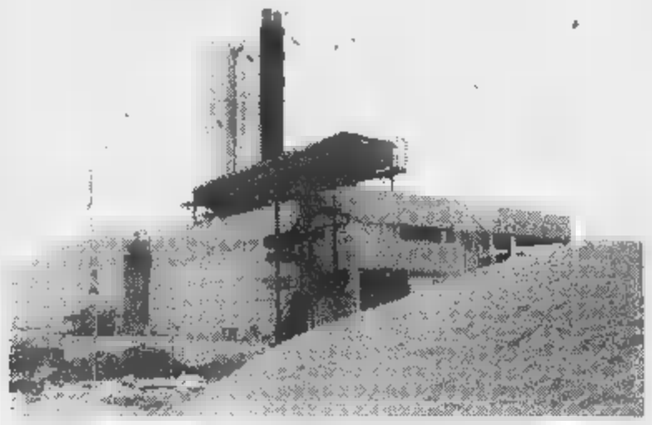

Il decreto Ronchi consente l'impiego della lolla solo come lettiera o combustibile

«Se posso vendere la cenere - spiega un industriale vercellese - non posso neanche bruciare la lolla. Come farò smaltire questo materiale se non a costi altissimi? Per giunta perderò un introito certo dalla vendita delle ceneri, molto richieste dall'industria del cemento e siderurgica, che hanno un valore di 200 lire al chilo. Altro che rifiuto, è la merce più pregiata che rimane dopo il ciclo di lavorazione del riso. Un mercato che rischiamo di perdere a favore, ancora una volta, del prodotto d'importazione».

Un tegola che non ci voleva per l'industria del riso, già coinvolta nella pesante crisi tutta la risicoltura italiana. Sul problema l'Associazione delle industrie risiere si è già mobilitata sono intervenuti sostegno i parlamentari di Fi Roberto Rosso Giacomo de Ghislanzoni. primo obiettivo è di prorogare l'entrata in vigore della norma, il 17 luglio, per poi entrare nel merito della questione e riconsiderare opportunamente il problema lolla.

Vademecum della Provincia

Tutti gli obblighi e le pratiche per il trasporto e lo smaltimento

VERCELLI. Sul problema lolla, interviene la Provincia con un vademecum firmato dal presidente Gilberto Valeri dall'assessore all'Ambiente Roberto Giuliano che riassume obblighi e prescrizioni per il riutilizzo e lo smaltimento.

Vediamoli. L'uso come lettiera negli allevamenti zootecnici come combustibile per produrre energia elettrica gli unici consentiti dalla legge; in questi casi le procedure burocratiche sono semplificate prevedono la semplice comunicazione agli uffici della Provincia. Altri tipi di riutilizzo devo- autorizzati dalla stessa Provincia le richieste devono essere presentate moduli in distribuzione al Settore tutela ambientale.

Per il trasporto, fatto per conto terzi è necessaria l'iscrizione all'Albo degli Smaltitori tenuto alla Camera di commercio di Torino. Nessuno obbligo iscrizione se è fatto invece direttamente dal produttore della lolla.

In ogni modo, Valeri e Giuliano assicurano che «la Provincia impegnata semplificare al massimo le procedure conseguenti all'applicazione del decreto Ronchi» che entrerà in vigore il 17 luglio e promettono che «nei casi in cui il recupero è prassi usuale da anni non comporta danni all'ambiente inoltrerà al ministero e alla Regione Piemonte la richiesta di semplificare le procedure di recupero».

Le nuove sullo smaltimento dei rifiuti, secondo i due esponenti Palazzo dei Barnabiti, «impone obblighi burocratici e, in taluni casi, costi aggiuntivi anche nei confronti di coloro che già recuperano i rifiuti», ma garantiscono una maggior tutela dell'ambiente. Un obiettivo che si raggiungerà «attraverso l'assunzione delle necessarie informazioni utili a conoscere i cicli di riutilizzo, le quantità di rifiuti prodotte e la loro destinazione finale». [f. co.]

BREVE

Notizie utili

I distributori aperti oggi nei principali centri

Questi i benzinai di turno oggi, domenica 5 luglio: Vercelli resteranno aperti le stazioni di servizio del turno C: Agip, via Walter Manzone; Fina, corso Matteotti; Ip, piazza Cugnolio; Esso, corso Avogadro di Quaregna; Monteshell, corso Marcello Prestinari 168; Monteshell, corso Gastaldi 18; Fina, S.S. Torino. Questi gli impianti self-service: Agip, piazza Solferino; Q8, corso Gastaldi 14; Fina, corso Prestinari 148; Tamoil, piazza Mazzucchelli; Ip, piazza Cugnolio; Esso, corso Avogadro di Quaregna (benzina, gasolio benzina verde); Monteshell, Prestinari 168 (benzina, gasolio e benzina verde); Q8, piazza Sardegna; Fina, strada statale per Torino (benzina, gasolio benzina verde); Agip, via Torino (benzina, gasolio e benzina verde). A **Borgosesia** resteranno aperti i seguenti distributori (turno D): Agip, via Veneto; Monteshell, Vercelli, Ip, viale Varallo. Gli impianti self-service in funzio- sempre: Esso, via Veneto; Agip, via Veneto; Erg, via Montrigone. Infine **Trino** è di servizio il turno D: Agip, S.S. bis per Casale Monferrato Km. 32+175 a **Varallo** tocca al turno B: Ip, via Brigate Garibaldi Q8, via Cesare Battisti.

Appuntamenti

All'asta i quadri su Camasco, frazione di Varallo

Iniziativa culturale con «Un quadro per Camasco», rassegna pittorica che si svolge domenica nella frazione varallese coinvolgendo numerosi artisti. Sin dal mattino i pittori proporranno loro opere sull'abitato camaschese che andranno all'asta nel pomeriggio; il ricavato andrà sostenere il recupero del patrimonio artistico locale. L'iniziativa prosegue con una mostra personale di Luigi Perrella nella sede della Pro loco. [p. q.]

Iniziative

Domenica la gita Cai al Gran San Bernardo

Il gruppo Camosci la sottosezione di Scopello del Cai organizzano per domenica 12 una gita Colle del Gran San Bernardo. programma (partenza alle da Scopello) prevede l'escursione al massiccio valdostano (metri 2.450) di tre ore di cammino attraverso il Col della Fenetre. Le iscrizioni alla sede del Cai varallese, (tel. 0163-51.530), e ai numeri 0163-71.560 0163-431.873. [p. q.]

Curiosità

A Cantavenna i mister e lady supercento

Se pesate più di 100 chili, l'appuntamento a mezzogiorno oggi alla «Trattoria del rubino» di Cantavenna; i soci del «Club dei Supercento», presieduto dal fondatore Aldo de Paul, scenderanno in gara per assicurarsi il titolo estivo di «Mister Lady supercento». La simpatica gara, che avrà come preludio una visita alla cantina di Pepito Sbarato, sarà ripetuta in autunno a Grignasco, nel ristorante «Ai terrieri» di Santo e Gigi Koibe. [w. ca.]

Al Civico di Trino

Dal 16 agosto la mostra di pittura

TRINO. E' pronto il programma della mostra regionale pittura e attività artistiche, organizzato dalla Famija Trineisa e giunta alla sua trentaquattresima edizione.

La rassegna che si svolgerà al teatro Civico in occasione della tradizionale festa patronale di San Bartolomeo, è ormai diventato un appuntamento fisso nel calendario di questo tipo di manifestazioni a livello piemontese.

La mostra verrà inaugurata sabato 22 agosto alle 18, e resterà aperta fino al 2 settembre compreso. La Famija Trineisa attraverso il geometra Giovanni Ferrarotti, ha già espresso la sua soddisfazione per le numerose adesioni pervenute, dimostrazione del fatto che l'appuntamento, uno dei più antichi del Piemonte, molto ambito ed apprezzato dagli espositori.

Anche quest'anno si attende un gran numero di visitatori, richiamati dall'importanza della rassegna. Come del resto sempre avvenuto. [r. co.]

Venerdì Vercelli

Nuova sanità Un convegno dei popolari

VERCELLI. Dopo il convegno sull'energia ospitato l'altro giorno a Saluggia, il ppi propo- venerdì sera, al Dugentesco, un nuovo appuntamento sul te- «Gli scenari della nuova sanità». Si parlerà del piano sanitario regionale, della legge-delega del governo per la razionalizzazione del sistema sanitario e delle proposte sulla fecondazione assistita.

Dopo il saluto del segretario provinciale Alessandro Bizjak introdurranno i lavori gli interventi del segretario regionale del ppi Giuseppe Andreis e del vice presidente della Provincia Norberto Juliini.

Quindi le relazioni. Saranno a cura del responsabile nazionale della Sanità del ppi on. Giuseppe Fioroni, del consigliere regionale e componente della commissione Sanità Piergiorgio Peano, del presidente della zione vercellese dell'Associazione medici cattolici, Franco Balzaretti e del professor Giorgio Calabrese, dell'Università di Piacenza. convegno avrà inizio alle 21. [d. b.]

Grido d'allarme del sindaco: «L'alveo dell'Elvo si è alzato e gli argini hanno bisogno di essere consolidati»

«Su Casanova incombe il rischio alluvione»

Tanti incontri con il Magistrato del Po, ma nessun intervento

CASANOVA. «L'Elvo? E' un pericolo tanto incombente quanto sottovalutato dallo stesso Magistrato per il Po. Gran parte degli argini da ricostruire e il letto da anni attende vanamente d'essere scavato». Il grido d'allarme è lanciato Isabella Cotti, sindaco Casanova che da tempo ha avviato una «battaglia» per salvare il centro vercellese da una possibile alluvione.

Prosegue il primo cittadino: «Sul nostro territorio pende come una spada di Damocle l'incubo dell'alluvione tutto questo accade nonostante le continue richieste di avviare degli interventi urgenti sul torrente per impedire possibili esondazioni. In gioco c'è la sicurezza della popolazione».

Tutte richieste accorate motivate che sono state inviate dai sindaci dei Comuni del Bacino dell'Elvo agli organi preposti alla sicurezza del torrente. stato come gettare sasso in un lago, perchè, sino ad ora, oltre alle solite formali promesse, i paesi coinvolti hanno ottenuto tante promesse formali modesti risultati pratici.

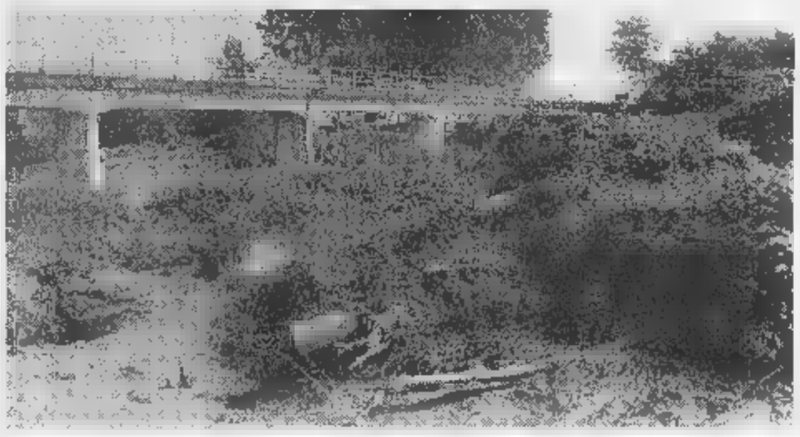

Su Casanova incombe il pericolo alluvione in quanto l'alveo del torrente Elvo si è alzato e gli argini devono essere rinforzati

«Ogni giorno viviamo nel terrore di dover prima poi patire i danni di un'alluvione incredibilmente preannunciata - continua Isabella Cotti -. Casanova al primo segno di cattivo tempo entra, di fatto, in crisi ma, a giudizio di coloro a cui spetta competenza sul controllo delle acque dell'Elvo, non dobbiamo assolutamente preoccuparci. Una tesi che viene continuamente suffragata tanto vero che nonostante le nostre ripetute segnalazioni, gli incontri, gli inviti di vario genere, i richiami intervenire e chi più ne ha più ne metta, oggi siamo nell'identica situazione dell'ultimo dopo alluvione. Lo stesso Magistrato per il Bacino del Po di Parma, con il quale più di una volta sono state affrontate le problematiche riguardanti il nostro territorio comunale, fino ad oggi non ha disposto nulla. Insomma non abbiamo visto decollare alcun progetto d'intervento sul letto sugli argini del torrente».

E allora quali rischi corre Casanova quando l'Elvo è in piena? Risponde il primo cittadino: «La nostra situazione è molto semplice da spiegare. Il centro abitato trova a poche decine di metri dagli argini della sponda sinistra dell'Elvo; argini che sono diventati insufficienti in seguito all'innalzamento dell'alveo. Questo fatto si verificato in seguito all'accumulo materiale ghiaioso trasportato dalla corrente verso valle. Quindi ogni volta che il d'acqua si alza a seguito di un consistente ingrossamen- del torrente ci troviamo con il fiato sospeso. E dovesse verificarsi un'alluvione tipo quella del '68 anche solo quella recente di quattro anni fa le conseguenze potrebbe disastrose. La stessa passerella verso Olcenengo si sta trasformando in una diga naturale con tutti i guai conseguenti. Ma il vero problema è che sembra di parlare al vento».

Gianni Casalvolone

Le vie Alberganti, Albertone Orgiazzi da sabato 11 luglio ospiteranno mestieri del passato

Alpàa, Varallo riapre le vecchie botteghe

La mostra del puncetto nella chiesa sconsacrata di San Carlo

VARALLO. La prolungata chiusura del teatro Civico di Varallo ha costretto gli organizzatori dell'Alpàa (che inizierà sabato) trovare un'alternativa per gli stand di solito presenti in piaz- Vittorio Emanuele e soluzione a cui si è giunti è addirittura migliore alla sistemazione precedente. Per la quarantina artigiani che esporranno i loro prodotti oltre che lavorare «in diretta», sono state messe disposizioni le vecchie botteghe del centro storico. Le vie Alberganti, Albertoni e Orgiazzi almeno per dieci giorni rivivranno quindi i fasti di un tempo.

«In realtà si tratta di una soluzione ripiego - specifica il presidente dell'Alpàa Natalino Gilardi -; su quest'idea stavamo lavorando da anni la chiusura del Civico ha soltanto accelerato il cambiamento».

Gli uomini del comitato organizzatore hanno lavorato lungo per risistemare i negozietti, ormai abbandonati da lungo tempo e ridotti, nei casi migliori, a magazzini. «Innanzitutto vanno ringraziati i proprietari degli stabili - aggiunge Gilardi -, che ci hanno messo a disposizione i locali, noi poi abbiamo cercato fare tutto il possibile per renderli accoglienti andare ad intaccare minimamente le caratteristiche».

Varallo da sabato prossimo vivrà, per nove giorni, una nuova edizione dell'Alpàa

Il «budello» di Varallo avrà dunque una giovinezza. In tre vie sarà allestito un impianto di illuminazioni che servirà anche da richiamo per il pubblico. Nei tre accessi all'area destinata agli artigiani (il viottolo vicino al ponte sul astellone e le piazze De Gasperi e Calderini) saranno creati dei giochi luce proprio allo scopo di attirare i visitatori.

Cambiano sede anche la mostra del puncetto e gli stand delle pro loco (non i ristoranti che resteranno a parco D'Adda). I pregiati ricami valsesiani saranno sistemati nella chiesa sconsacrata di piazza San Carlo, mentre proprio il piazzale antistante sarà dedicato alle pro loco, in un quadro definito «Finestra sulla Valsesia».

In piazza Revelli saranno infine ospitati i sette artisti valsesiani che si sfideranno nella seconda estemporanea di scultura: l'anno scorso ognuno di loro avrà a disposizione un tronco tiglio del diametro di centimetri alto un metro e trenta avrà dieci giorni per la fantasia l'abilità. [i. fo.]

ALBERTO PAPUZZI

Il mondo contro

Collana «Problemi di attualità»
pp. VIII-168, L. 25.000

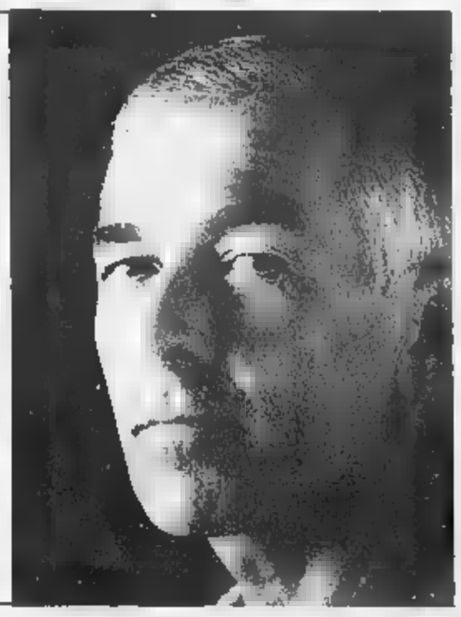

LUNEDÌ tuttosoldi

I supplementi de LA STAMPA
Una settimana ricca di tutto.

I consigli dell'Assoccosumatori e della Federazione agenzie di viaggio

«Vacanze-bidone», come difendersi

Per i turisti inesperti nasce il servizio «sos»

La vasca della piscina è vuota e la biancheria dell'albergo è tutt'altro che pulita. Insomma, già dal primo giorno le vacanze tanto sognate sembrano un fallimento nella scelta, o peggio una vera e propria truffa. E' questo il momento di protestare telefonando all'agenzia di viaggio che ci ha proposto il pacchetto di soggiorno e chiedere di cambiare l'hotel e addirittura il luogo di soggiorno. E' questo uno dei consigli dell'Associazione dei Consumatori e della Fiavet (federazione agenzie di viaggio legata alla Confcommercio e che raccoglie il 90 per cento delle agenzie).

«I guai s'incontrano perché non ci si serve dalle agenzie che hanno regolare licenza d'esercizio e soprattutto sono assicurate - spiega il presidente della Fiavet, Carlo Bortott -. Per esempio, le brutte sorprese arrivano dalle associazioni che si improvvisano agenzie e che oltre a fornire un servizio inadeguato sono fonte di concorrenza sleale. Se si decide comunque di correre il rischio, allora meglio farsi consegnare lo statuto dell'associazione per controllarne la democraticità».

Se l'associazione è guidata da un'intera famiglia - marito presidente e moglie segretaria, con i figli che ricoprono le altre cariche - allora qualcosa non va, meglio cambiare idea. C'è comunque ora un soccorso per i turisti inesperti, fornito dalla Federconsumatori e dalla Fiavet, «Sos vacanze», una procedura extra giudiziale a disposizione di chiunque si trovi a doversi «confrontare» con un'agenzia di viaggio per qualsiasi tipo di controversia. Le stesse associazioni forniscono anche un vademecum per prevenire le truffe e autotutelarsi.

«E' necessario come primo passo fornirsi dalle agenzie regolarmente autorizzate - ripete Bortott -, le lamentele che riceviamo ogni anno sono in percentuale bassissima. Più numerose sono le truffe da operatori turistici improvvisati. Inoltre, è da sottolineare che l'agenzia è un intermediario, non vende vacanze, siamo un tramite tra il cliente e chi vende viaggi».

Qualche consiglio comunque per evitare il peggio è per prima cosa servirsi di agenzie con regolare licenza, se invece si sceglie un'organizzazione diversa chiedere tutte le autorizzazioni della stessa e, perché no, telefonare all'albergo nel quale si deve soggiornare (per farsi un'idea di come sarà) oppure all'ente turistico della zona di destinazione per capire meglio com'è il luogo dove si soggiornerà. Se proprio si è stati un po' sprovveduti o troppo frettolosi e all'arrivo la cose non vanno, meglio protestare subito. «Perché quindici giorni male? - conclude Bortott -. Meglio lamentarsi il primo giorno e trascorrere gli altri in condizioni migliori, evitando di costringersi a fotografare ogni magagna o filmare la sporcizia per poi dover chiedere il rimborso al rientro».

Altro discorso è poi quello dei viaggi «premio»: nessun regala nulla per nulla, di solito sono proposti da associazioni o agenzie che hanno sede nel Veneto, una volta accettato il soggiorno e giunti sul posto c'è sempre un incaricato che perseguita i malcapitati cercando di vendere un alloggio in multiproprietà. In pratica una versione aggiornata e ampliata dei venditori di pentole sui pullman che offrono le gite di un giorno: per un set di pentole si fa un giorno sul lago, per una settimana a Cuba si può pretendere l'acquisto per una decina di milioni di una multiproprietà o un alloggio. Se poi l'accalappiato è particolarmente riluttante, l'insistenza porta alla consegna di un paio di milioni di caparra e comunque il truffatore ci guadagna.

Comunque sia, il cliente insoddisfatto può presentare reclamo tramite raccomandata con ricevuta di ritorno, con allegata qualche fotografia, al proprio fornitore o all'agente che ha consigliato il viaggio entro il decimo giorno dopo il rientro. Per ogni chiarimento ci si può rivolgere alle sedi della Federconsumatori o delle altre associazioni di tutela del consumatore come l'Adiconsum della propria città e chiedere come ci si deve comportare in questi casi.

Antonella

Soventa le vacanze-bidone vengono vendute da agenzie che non hanno regolare licenza d'esercizio: in molti casi si tratta di associazioni che s'improvvisano operatori turistici

1 Rivolgersi sempre ad agenzie autorizzate
2 Controllare se chi offre il viaggio è coperto da assicurazione
3 Leggere sempre con attenzione le condizioni del contratto e l'acquisto e pacchetto vacanza
4 Diffidare di associazioni o club che non hanno la licenza, e nel caso si accettasse il rischio farsi consegnare lo statuto dell'associazione
5 Se qualcosa non va telefonare subito all'agenzia di riferimento e non attendere la fine del soggiorno
6 Diffidare di viaggi troppo a buon prezzo
7 Telefonare all'ente turistico della città di destinazione e chiedere informazioni sull'hotel
8 Per reclamare, inviare raccomandata con ricevuta di ritorno entro il decimo giorno di rientro

L'iniziativa è promossa dalla Regione

Gemellaggi promozionali per le capitali del tartufo

Moncalvo apre oggi in Valle d'Aosta Si proseguirà sino al 12 settembre

MONCALVO. Da oggi e fino al 12 settembre, i comuni piemontesi sede delle nove «Fiere regionali» della trifola daranno vita ad una serie di gemellaggi promozionali con alcune tra le più note località turistiche liguri e montane.

Toccherà a Moncalvo aprire oggi ad Ayas la kermesse promossa dalla Regione, in collaborazione con l'Unione regionale cercatori (presieduta dall'astigiano Ercole Concetti) e con le province di Asti, Alessandria e Cuneo.

E' la terza edizione dell'iniziativa. Nelle passate stagioni il «gemellaggio» aveva fatto registrare un indubbio successo di pubblico. Migliaia di visitatori avevano affollato gli stand delle Pro loco e dei trifolao in Valle d'Aosta, Liguria ed ai laghi novaresi. Anche questa volta verranno scelti alcuni tra i centri più «gettonati» dal movimento turistico. L'Astigiano sarà rappresentato oltrechè dal capoluogo (abbinato a Stresa) e da Moncalvo, anche da Canelli (Sanremo) e Montechiaro (Bardonecchia).

«Abbiamo dimostrato - spiega Concetti - che il tartufo può diventare uno straordinario veicolo di diffusione e promozione delle attrative che Monferrato e Langa offrono».

Vini, piatti tipici e naturalmente i profumi delle trifole, rappresentano un invidiato e ammirato biglietto da visita enogastronomico. «Possiamo contare anche sulla struttura ormai collaudata delle nostre Pro loco - continua Concetti - in grado di offrire una rivisitazione del meglio della cucina tipica con professionalità e competenza».

Nel '98 la Regione (l'assessore delegato è Roberto Vaglio) ha stanziato per il comparto tartufi un miliardo e 200 milioni. Di questi 600 milioni sono stati destinati alla riforestazione, altri 400 per le fiere e i comuni. I restanti 200 sono stati ripartiti equamente tra l'Unione cercatori (riunisce oltre 10 mila trifolao in tutto il Piemonte, circa 3500 nell'Astigiano) e per la pulizia dei boschi e sottoboschi.

I tartufi vanno al mare e ai monti

«Ma soprattutto - conclude Concetti - è importante utilizzare questo straordinario veicolo di promozione che è il tartufo per far conoscere i nostri paesi». Ed ecco le date dei gemellaggi: oggi (ad Ayas si presenta la fiera di Moncalvo); 9 luglio (Sanremo, fiera di Canelli); 2 agosto (Bardonecchia, fiera di Montechiaro d'Asti); 4 agosto (Alassio, fiera di Mondovì); 8 agosto (S. Margherita Ligure, fiera di Murisengo); 20 agosto (Laigueglia, fiera di S. Sebastiano Curone); 23 agosto (Dolceacqua, fiera di Vezza d'Alba); 30 agosto (Stresa, fiera di Asti); 12 settembre (Beausoleil, fiera di Alba). [f. b.]

MondOffice®

Cossato, Via Garibaldi 57
Tel. 015-98.914 Fax 015-98.92.200

ATTREZZATURE E FORNITURE PER L'UFFICIO E L'AZIENDA

Eccezionali Offerte a prezzi mai visti!

Offerta valida solo fino al 31/7/98 ■ fino ad esaurimento scorte

I PREZZI SI INTENDONO IVA ESCLUSA

PROMOZIONI NON CUMULABILI CON ALTRE IN CORSO

PREZZI SHOCK

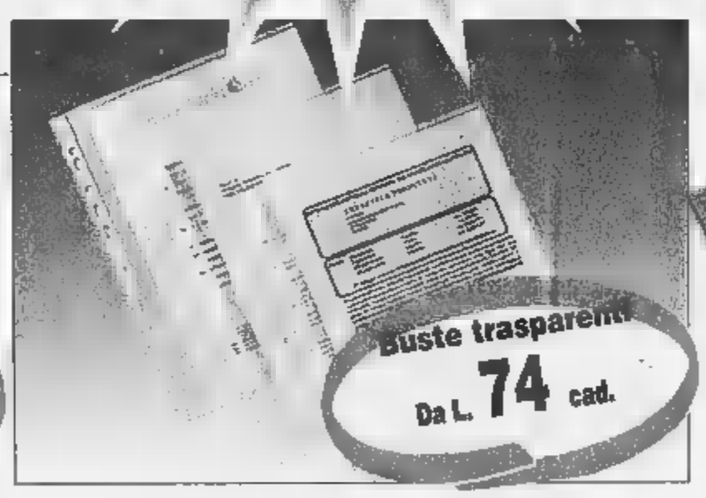

Per ricevere il suo regalo compili questo tagliando

RAGIONE SOCIALE .....
SRA 28

TIPO AZIENDA

☐ Ditta individuale ☐ Società (tipo.....)

☐ Lavoratore autonomo ☐ Privato

Cognome ..... Nome .....

Posizione in azienda .....

C.A.P. ..... Città ..... Prov .....

Via e n° .....

Telefono ..... Fax .....

SETTORE MERCEOLOGICO .....

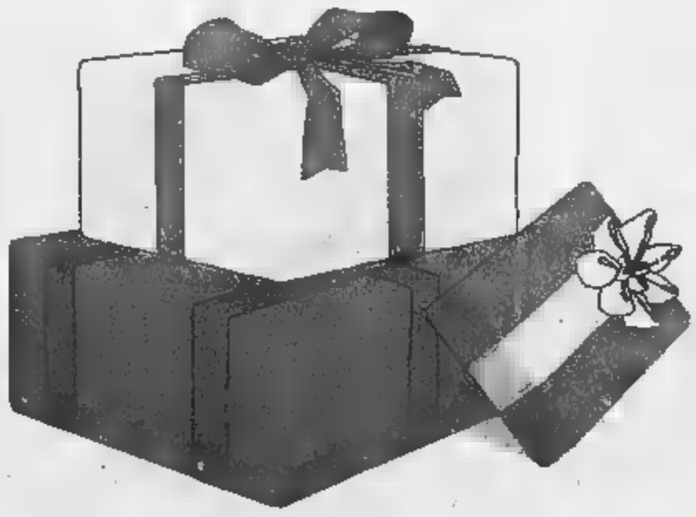

venga a trovarci.
Insieme al Suo acquisto
riceverà completamente

GRATIS

un favoloso regalo

LA ASPETTIAMO NEI NOSTRI PUNTI VENDITA!!!

Aut. Min. n° 6/28010/98 del 25-2-1998

Miss Italia, a una giovane di Bra la finale regionale

La modella del futuro incoronata a Viverone

VIVERONE. La bionda? Fa sempre colpo, ma una bella «crinierona» bruna non passa mai di moda. Devono averla pensata così i componenti della giuria all'«Oasi» di Viverone, che venerdì sera hanno spinto sul podio cinque ragazze, ma alla fine hanno scelto una criniera corvina. Quella di Fausta Corigliano, 17 anni, di Bra, fisico asciutto, abbronzatura da mille e una notte, modello «Pocahontas». La bella langarola si è guadagnata il titolo di Miss Modella Domani Sasch. Una fascia importante, anche perchè regionale e che quindi spalanca le porte delle prefinali di San Benedetto.

Ma torniamo alle bionde, che venerdì sera si sono dovute accontentare di applaudire la dolce Fausta. Eccole, le «barbie girls»: Michela Trucco, 16 anni, di Rivoli, si è aggiudicata la fascia di Miss Bellezza Rocchetta; Veronica Bianchi, 19, di Gozzano, Miss Sorriso; Silvia Peretto, 18, di Torino e Erika Carrera, Miss Wella, 21, di Ciriè. Naturalmente avranno tempo per ritentarci, anche perchè quest'anno a disposizione ci sono ben 18 (più due che sono già volate via) fasce regionali. Quasi il doppio di quelle in palio l'anno scorso. A sperare in un posticino per San Benedetto c'è anche Cinzia Serati, una giovane di Greggio, che la scorsa settimana ad Asti ha vinto la fascia di Miss Cinema.

Un segnale incoraggiante per la bella Cinzia che ci riproverà nelle prossime finali regionali: «Sono molto soddisfatta di questa mia esperienza anche se appena agli inizi - dice la biondina vercellese -. Ho iniziato come tante altre ragazze, per gioco, ora comincio davvero ad appassionarmi. L'importante è restare coi piedi per terra».

Un concetto espresso anche da una miss di due stagioni fa, Roberta Bevolo, di Ivrea, «vicina di casa», che intervistata dalla presentatrice Elisabetta Soggiorno, davanti alle ragazze schierate sulla pista dell'Oasi, ha detto: «Cosa gli consiglio? Di non farsi illusioni e di vivere serenamente, perchè si rischia di restare deluse. Io mi ritengo fortunata, perchè sono arrivata fino a Salsomaggiore. La finale? Un'esperienza che merita di essere vissuta, anche se tutto è frenetico, tra una prova, balletto e altro». Sarà un luglio di fuoco per la corsa alle poltrone regionali: oltre la metà saranno assegnate nel giro di un mese. La carovana di Miss Italia tornerà da queste parti domenica 19 luglio, a Pettenasco, per «Miss Lago d'Orta», fascia sempre molto ambita dalle ragazze.

Marco Piatti

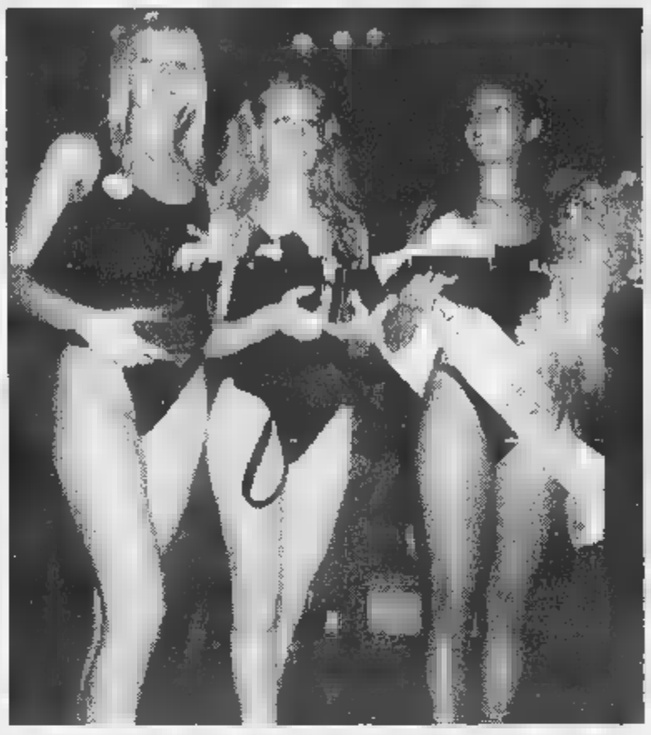

Da sinistra, Erika Carrera, Silvia Peretto e la vincitrice Fausta Corigliano

La storia di Martina: suona appena da 7 mesi e ha già vinto un concorso

Mini-pianiste, saranno famose

Successi per le vercellesi a Serravalle Sesia

VERCELLI. Suona il pianoforte da appena sette mesi, eppure ha già vinto un concorso: quello per giovani musicisti di Serravalle Sesia. E' Martina Miazzone, 10 anni, di Vercelli, che è stata preparata per il concorso e accompagnata a Serravalle dalla maestra di pianoforte Mariella Demagistri, che commenta: «Martina è bravissima e mi sta dando tante soddisfazioni. Farà strada, perchè impara in fretta ed è molto portata per il pianoforte». Martina Miazzone, suonando brani dal metodo Bastienne, ha ottenuto un punteggio molto alto (94/100); meglio di lei ha fatto soltanto Anna Fasanino, pure di Vercelli, allieva di Tiziana Barugola: ha ottenuto un fantastico 96/100 presentando musiche di Bach e Musumeci. C'è da rilevare che Anna suona già da parecchio tempo rispetto a Martina: comunque, un'accoppiata vincente per il maestro di Serravalle Sesia. Anna è già partita per le vacanze: la intervisteremo al suo ritorno.

Le due giovani vercellesi hanno prevalso nella categoria A della rassegna - quella per ragazzi fino a 11 anni - dove hanno pure ben figurato altri giovani preparati da Mariella Demagistri, e cioè: Mattia Ravarelli (91 punti), Lara Bergamini (90), Elena Pozzetti (90), Beatrice Saglio (90), Elisa Romagnolli (89) e Denise Manfrinato (87).

Anche nella categoria B (fino a 15 anni), successo per una giovane preparata dalla maestra Demagistri: Daniela Cavagliano, tredicenne, di Caresana, che ha prevalso con 94 punti e mezzo. Si sono pure comportati benissimo quattro allieve della maestra Elisabetta Boscolo, di Livorno Ferraris: Stefania Formica, di Santhià, ed Eleonora Veglia di Carisio hanno ottenuto il primo posto, rispettivamente con 92 punti. Ottimo risultato anche per Camilla Bianco e per Giulia Moriano, entrambe di Livorno Ferraris.

Il secondo concorso per giovani musicisti di Serravalle Sesia, organizzato da Comune, Pro Loco e istituto musicale «Clementi» di Borgosesia, ha ottenuto un successo davvero ragguardevole. [e. d. m.]

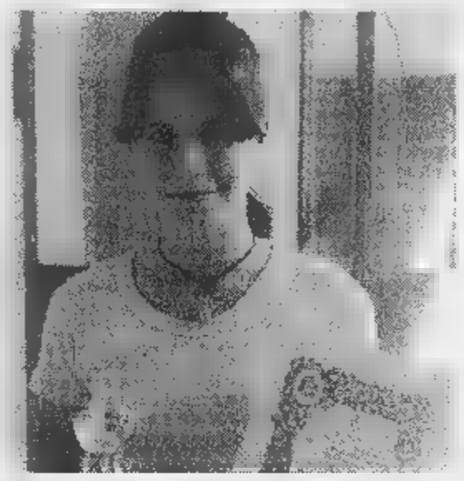

Da sinistra Martina Miazzone e Daniela Cavagliano, vincitrici al concorso per giovani musicisti di Serravalle Sesia

Giovedì 23 a Biella

Un «Rally-show» con Dino, Corona e la Parietti

BIELLA. Uno show al Palasport per il Rally della Lana: l'idea è di Gianfranco Berto, il *promoter* che ha portato in città i Simple Minds. Il giorno scelto è giovedì 23, la sera prima della partenza della corsa. E Berto annuncia ospiti famosi: «La madrina sarà Federica Panicucci; poi verranno Corona, la regina della disco-dance brasiliana, il comico Alberto Patrucco, il Rosi Group, il cantante Dino e le quattro ragazze di Domenica In e The Silver Sisters, un trio di musiciste bravissime».

Lo spettacolo sarà al Palasport di via Paietta. Aggiunge Berto: «Si potrà stare in tribuna o nel parterre, e ci sarà anche un talk-show con i piloti del rally». La serata non è stata promossa dagli organizzatori della corsa, ed è un semplice evento «parallelo», precisa l'organizzatore. Il biglietto costa 25 mila lire: «Ma ne varrà la pena - conclude Gianfranco Berto -: gli ospiti di primo piano, e lo show durerà tre ore. Ho già chiesto i permessi necessari al Comune». [g. bu.]

Domani a Vercelli

Notte dei trailers nell'arena estiva del cinema Astra

VERCELLI. Gli aficionados dei trailers su grande schermo troveranno pane per i loro denti.

L'appuntamento è previsto per domani alle 21,30 nell'arena estiva del cinema Astra: la proiezione proporrà anticipazioni di pellicole della prossima stagione, prevista dalla metà agosto al febbraio '99 inoltrato. Saranno circa duecento brevi sequenze di film in un collage che è stato realizzato dagli addetti ai lavori durante le Giornate professionali del cinema a Firenze e che oltre a Vercelli, viene presentato solamente a Torino, Asti ed Alessandria.

Durante la serata, che è ad ingresso libero, sarà possibile accedere alla platea sotto le stelle, in qualsiasi momento, senza alcun obbligo d'orario, fino alla chiusura prevista verso mezzanotte.

Qualche titolo dei trailers, tra i tanti che verranno proposti sullo schermo dell'Astra? «L'uomo che sussurrava ai cavalli?», «Godzilla», «Gallo cedrone», «Il mio West» e «Sei giorni e sei notti». [g. bar.]

Spettacolo a Quarona

Show itineranti il 24 ci sono i Barbagianni

VARALLO. «Estate in teatro» è rassegna valsesiana che si snoderà con un percorso attraverso i palchi dei paesi del territorio. S'inizierà al Centro Sterna di Quarona la sera di venerdì 24 luglio con «Sior Todero Brontolon» di Carlo Goldoni. Regia di Gianni Serra, compagnia I Barbagianni.

Sempre I Barbagianni sabato 25 sotto il tendone Pro Loco di Mollia con «Che fame gente!!!» testi di Serra, Brecht e Cechov. Giovedì 30, al teatro di Riva Valdobbia in «Drammi e farse della miseria» testi di Scarfoglio e Kaiser. Ed ancora gli attori della compagnia I Barbagianni, sabato primo agosto reciteranno «Donna... ma non solo» testi di Serra, Williams, Fo e Rame.

La Compagnia del Centro di Gianni Fiorano, di Borgo D'Ale, martedì 11 agosto concluderà la rassegna al teatro di Boccioleto con «Un'isola in cielo» dello stesso Giovanni Fiorano.

Il sipario si aprirà sulle rappresentazioni teatrali sempre alle 21. [g. bar.]

Due fratelli promessi sposi però con la stessa ragazza

SAM (Vincent D'Onofrio) e Jjaks (Keanu Reeves) sono due fratelli che non sono mai andati troppo d'accordo e che hanno sempre risolto i loro dissidi picchiandosi ferocemente, pur provando affetto l'uno per l'altro. Quando Jjaks finisce in prigione per un po' di tempo, Sam diventa il contabile di fiducia di Red (Delroy Lindo) un piccolo boss della cittadina di Minnesota Sam e Jjaks sono cresciuti. Venendo a scoprire che il gangster è stato derubato da un'avvenente ragazza di nome Freddie (Cameron Diaz), questo decide di perdonarla a patto che sposi proprio Sam. Il giorno del matrimonio, però, Jjaks torna a casa e tra lui e Freddie scoppia un'intensa passione.

Leggendo la trama si potrebbe pensare a tante coppie di fratelli famosi entrati in conflitto tra di loro per i motivi più disparati: da Caino e Abele a Romolo e Remo. La storia, il mito e quindi anche il cinema sono pieni di fratelli belligeranti in cattivi rapporti a causa di donne, denaro, potere ed educazione.

La protagonista Cameron Diaz

I fratelli raccontati in questo film scritto e diretto dal quasi esordiente Steven Baigelman - ne esistono certi - non passeranno, però, alla storia. La sceneggiatura è un po' scontata, i pochi colpi di scena, non aiuta per niente gli interpreti Keanu Reeves e Cameron. Neppure l'aiuto di spalle di gran classe come Dan Aykroyd e Delroy Lindo («Una vita esagerata») riesce a risollevare l'azione. In ogni caso, va segnalata la simpaticissima «interpretazione» di un cucciolo di Labrador che con le sue espressioni buffe e la lingua di fuori diventa la vera spalla di Keanu Reeves con una recitazione silenziosa, ma efficace.

Un'ultima annotazione. Cameron Diaz ha interpretato questo film quasi immediatamente dopo il grande successo di «The mask» con Jim Carrey. Non sappiamo se sia stata la dieta o qualche operazione chirurgica al volto, ma l'attrice - seppure magra e affascinante - ha tratti e lineamenti quasi irriconoscibili rispetto quella de «Il matrimonio del mio migliore amico» o di «Una vita esagerata».

Piero Abrate

I MARITI E MATRIMONIO
regia di Steven Baigleman
con Keanu Reeves, Cameron Diaz
Vincent D'Onofrio, Dan Aykroyd
Usa 1996, Durata 94'

STASERA AL CINEMA

BIELLA

CHIOSTRO DI SAN [illegible]. tel. (015) 22.736 - 31.312 **La vita è bella** di e con Benigni. Ore 21,45 (spettacolo unico). 8000; 5000.

MAZZINI. Inf. tel. (015) 22.736 - 31.312. CHIUSO PER LAVORI.

[illegible]. tel. (015) 22.736 - 31.312. CHIUSO PER FERIE.

[illegible]. Inf. tel. (015) 22.736 - 31.312. CHIUSO PER FERIE.

BORGOSESIA

LUX. Inf. tel. (0163) 22.698. CHIUSO PER FERIE.

CRESCENTINO

VERDI. Inf. tel. (015) 253.89.27. **Aprile**, di e con Nanni Moretti. Gr.: 21,15; 22,30. L. 11.000; 8000.

[illegible] CHIUSO.

IVREA

N. P[illegible]. Tel. (015) 925.520. **Deep Impact** con R. Duvall, V. Redgrave, M. Freeman, regia di M. Leder. Ore 22,15 (spettacolo unico). 10.000; [illegible].

[illegible] CHIUSO.

CASTELNUOVO [illegible]. Inf. tel. (0163) 833.106. CHIUSO.

PRAY

EXCELSIOR. Inf. tel. (015) 767.323. CHIUSO PER FERIE.

SAN GERMANO

SALA COMUNALE. [illegible].

TOLLEGNO

FELIX. tel. (015) 242.31.16. CHIUSO.

TRINO

ORSA. Tel. (0161) 828.600. CHIUSO PER FERIE.

VARALLO

SOTTORIVA. Inf. tel. (0163) 54.265. OGGI RIPOSO.

VERCELLI

ASTRA. Inf. or. tel (0161) 257.744. Informaspettacolo tel. (0161) 69.633. **L'uomo della pioggia** con M. Damon, M. Rourke, di F. F. Coppola. Ore 21,45. Lir[illegible].

NUOVO [illegible]. Inf. orari tel. (0161) 257.744. Informaspettacolo [illegible]. (0161) 69.633. [illegible] un c[illegible] I. Reeves, C. Diaz, regia di S. Baigelman. Gr.: 21,30. Lire 12.000; 10.000.

VIOTTI. [illegible] orari tel. (0161) [illegible]. Informaspettacolo [illegible]. (0161) 69.633. **[illegible] sangue** [illegible] D. [illegible] e D. Glover. Gr.: 21,30. Lire 12.000; 10.000.

BELVEDERE [illegible]. Informazioni orari: tel. (0161) 215.018. CHIUSO.

LUX. Inf. or. tel. (0161) 213.375. CHIUSO.

TEATRO BARBIERI. Via Parini 1. OGGI RIPOSO.

TEATRO CIVICO. Inf.: tel. 0161.255.544. CHIUSO.

[illegible]. Via G. Ferraris 103. [illegible].

SCEGLI IL CINEMA
Dove le emozioni sono su grande schermo.

NELLE SALE DI TORINO

ADUA 200 c. G. Cesare 67, tel. 856.521. CHIUSO PER FERIE.
ADUA 400 c. G. Cesare 67, t. 856.521. [illegible] PER FERIE.
[illegible] MULTISALA c.so V. Emanuele II 52, tel. 547.007. *Sala 1:* **L'angelo rosso**. Gr.: 15,15; 17,40; 20,05; 22,[illegible]. *Sala 2:* **Figli** e **Annibale**. Gr.: 16,15; 18,20; 20,25; 22,30. *Sala 3:* **Codice Mercury**. Gr.: 15,30; 17,50; 20,10; 22,30. [illegible] c. Sommeiller 22, tel. 581.71.90. **L'angelo rosso**. Gr.: 15,30; 17,50; 20,10; [illegible]
CAPITOL v. San Dalmazzo 24, t. 540.805. [illegible] SO.
CENTRALE v. C. Alberto 27, tel. 540.110. **The Hole (Il buco)**. Gr.: 16,30; 18,30; 20,30; 22,30.
C. CHAPLIN 1 v. Garibaldi 32/e, t. 436.07.23. **Impenitenti**. Gr.: 15,55; 18,05; 20,15; 22,25.
C. CHAPLIN 2 v. Garibaldi 32/e, t. 436.07.23. **Marie [illegible] degli uccelli**. Gr.: 16,05; 18,15; 20,25; 22,35.
[illegible] c. Giulio Cesare 105, [illegible]. CHIUSO PER FERIE.
CRISTALLO via Gotto 5, tel. 650.71.00. **Il pensa Beaver**. Gr.: 17; 18,50; 20,40; 22,30.
DORIA via Gramsci 9, tel. 542.422. **Romi e Michelle**. Gr.: 16; 18,10; 20,20; 22,30.
[illegible] [illegible]. Sabotino, t. 447.52.41. **Il grande Lebowski**. Gr.: 16,15; 18,25; 20,35; 22,45.
ELISEO BLU piazza Sabotino, tel. 447.52.41. **Il [illegible] mio miglior amico**. Gr.: 16,15; 18,20; 20,25; 22,30.
ELISEO ROSSO p. Sabotino, tel. 447.52.41. **Spice Girls**. Gr.: 16,15; 18,20; 20,25; 22,30.
EMPIRE p. V. Veneto 5, tel. 817.16.42. [illegible] Gr.: 15; 17,30; 20; 22,30.
ERBA 1 c. Moncalieri 241, tel. 661.54.47. **Arizona Dream**. Gr.: 17; 19,45; 22,30.
ERBA 2 c. Moncalieri 241, tel. 661.54.47. **Jackie Brown**. Gr.: 16,30; 19,30; 22,30.
ETOILE via B. Buozzi ang. via Roma, tel. 530.353. **The Full Monty**. Gr.: 15; 16,55; 18,50; 20,45; 22,40.
FARO via Po 30, tel. 817.33.23. **Il fantastico mondo di Aladino**. Gr.: 16,30; 16,30; [illegible] 30.
FIAMMA c.so Trapani 57, tel. 385.2057. CHIUSO PER FERIE.
IDEAL c. Beccaria 4, tel. 521.4318. [illegible] Brothers. Gr.: 15,30; 17,50; 20,10; 22,30.
KING via Po 21, tel. 812.59.96. **Qualcosa è cambiato**. Gr.: 15; 17,30; 20; 22,30.
KONG via Santa Teresa 5, tel. 534.614. **Buffalo 66**. Gr.: 15; 17,30; 20; 22,30.
LILLIPUT Via [illegible] Settembre 15 bis, [illegible]. 537.100. **Conversazioni private**. Gr.: 16; 18,10; 20,20; 22,30.
LUX Galleria San Federico, tel. 541.283. **Titanic**. Gr.: 14,20; 17,55; 21,30.
MASSIMO [illegible] v. Montebello 6, t. 617.10.46. [illegible] **signora Thatcher**. Gr.: 16,30; 18,30; 20,30; 22,30.
NAZIONALE 1 v. Pomba 7, t. [illegible] CHIUSO PER FERIE.
[illegible]**LE 2** via Pomba 7, tel. 812.41.73. CHIUSO PER FERIE.
OLIMPIA 1 via Arsenale 31, tel. [illegible]. CHIUSO PER FERIE.
OLIMPIA 2 v. Arsenale 31, t. 532.448. CHIUSO PER FERIE.
REPOSI via XX Settembre 15, t. 531.400. *Sala 1:* **Arancia meccanica**. Gr.: 15; 17,30; 20; 22,30. *Sala 2:* **Il tocco del male**. Gr.: 15,30; 17,50; 20,10; 22,30. *Sala 3:* **Deep Impact**. Gr.: 15,15; 17,40; 20,05; 22,30. *Sala 4:* [illegible]. Gr.: 16,15; 18,20; 20,25; 22,30.
[illegible] Gall. Subalpina, tel. 562.01.45. CHIUSO PER FERIE.
STUDIO RITZ v. Acqui 2, t. 8190150. **L'età inquieta (La [illegible] de Jesus)**. Gr.: 16,30; 18,30; 20,30; 22,30.
VALENTINO 1 - Teatro Nuovo c. M. d'Azeglio 17, t. [illegible]. **Strade perdute**. Vist. [illegible]. 18. Gr.: 20; 22,30.
VITTORIA via Roma 336, tel. 5621789. **L'oggetto del mio desiderio**. Vist. min. 14. Gr.: 15,45; 18; 20,15; 22,30.

TEATRI

TEATRO REGIO. **Gospel Jubilee Festival**. Ore 18 Concerto con Sara, Spirit & Soul, Radioattivi, Inès De Viaud, Gaetano Caruso. Ore 21,15 Concerto con Johnny Sheridan, Albino Montisci, Kayros. Special Guest: Bungaro. Info.: Anna Domini tel. 945.40.35. Vendita nel foyer del Teatro Regio.
LINGOTTO FIERE. **Padiglione 1**. [illegible].

NOTTE

Vercelli

Piano bar al «Principe»

Stasera alle 21,30, al bar Principe, ci sarà piano bar. Tastiere e [illegible] Davide Cuzzocrea.

Cellio

Notte di fuoco e karaoke

Sotto il titolo «Night of Fire» Cellio si fa festa. Tra le iniziative: alle 14 di [illegible]i il tema è ... «Le solite mamme colpiscono [illegible] e assicurano [illegible] giornata fantastica "da favola"». Alle 19 è in programma la [illegible] con il karaoke.

Borgovercelli

Si balla al Globo

Al dancing Il Globo di zona bivio Sesia, questa sera sarà in pedana l'orchestra Pagine d'Album. Giardino estivo con pista di latinoamericano. Dopo le 22,30.

Vercelli

I «Road» all'Oscar

All'irish pub Oscar Wilde di via Trino, questa [illegible] dopo le 22,30 suonerà la Road House Band.

Biella

«Lobotofreddy»: è rock

Stasera alle 21, in piazza Fiume, [illegible] in [illegible]na il secondo appuntamento con «Vivibiella», la rassegna organizzata dal Comune. Sul palco i «Lobotofreddy», cioè i Lobotomia affiancati dallo storico cantante Ugo Roma, detto «Freddy». L'ingresso è libero. Chi vuole esibirsi nelle prossime serate può telefonare allo 0338-7355457.

Santhià

L'orchestra al Beverly

Oggi alle 15 e alle 21,30 suonerà al Beverly Hills di [illegible] casello autostradale To-Mi, l'orchestra di Ennio Chendi. Alle 19 possibilità di [illegible].

Biella

Documentari d'autore

S'inaugura giovedì, a Città Studi, la seconda edizione «Documentary in Europe», il [illegible] vegno di tre giorni dedicato al cinema documentario. Rivolto soprattutto a registi, produttori e operatori, il seminario è promosso dal «Fert», e richiamerà a Biella molti esperti di fama internazionale. Il «workshop», al quale sono ammessi fino a trecento partecipanti, si svolgerà da giovedì a sabato. Durante i tre giorni sono previste discussioni e proiezioni su documentari di qualità.

Valdengo

A tutto «liscio»

Oggi, alla Peschiera, [illegible] l'orchestra di liscio di Mauro Levrini. Venerdì tocca invece a un ospite illustre: al Jimmy's (la sala collegata) arriva Dario Ballantini, il sosia di Valentino.

Mercato «caldo» per i bianchi: in attacco si cerca l'ex ascolano Pittaluga

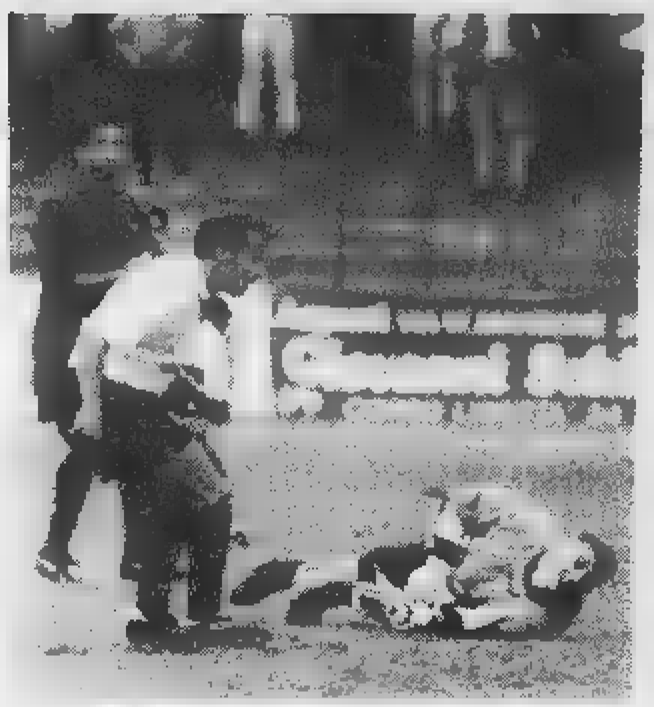

La Biellese potrebbe tesserare il portiere Sannino (Varese) il Borgosesia ha chiesto Russo al Voghera

Da domani entra nel vivo il calcio mercato della Pro Il club bianco dopo aver concluso l'acquisto [redacted] Barison andrà alla caccia di [redacted] difensore e [redacted] punta

La Pro vicina a Barison

C'è già l'accordo con la Juve

VERCELLI. Si entra nel vivo. Con domani si avvia una setti[redacted] caldissima e [redacted] solo per le temperature africane di questo inizio di luglio. Cominciamo dalla **Pro Vercelli** che sta per mettere a segno un colpo importante, quello [redacted] **Fabio Barison**, classe '78. «Nella Primavera della Juve due anni fa aveva fatto molto bene [redacted] era stato ceduto in comproprietà al Modena - spiega Prunelli -. Lontano [redacted] casa il ragazzo non si era ambientato e a novembre era stato ceduto al Varese. Adesso è tornato al club bianconero con il quale ci siamo accordati. Manca il [redacted] si per portarlo da noi. Il [redacted] obiettivo è recuperarlo. Se riuscissimo a farlo ridiventare Barison sarebbe un buon colpo. Gioca laterale indifferentemente [redacted] destra [redacted] sinistra».

Niente da fare invece per **Cottafava**. Il ragazzo era perplesso sulla [redacted] venuta a Vercelli (anche perchè è stato richiesto da un club di C1) e l'accordo [redacted] la Sampdoria è stato lasciato cadere. Così come non è stato riconfermato **Bertolone** mentre per **Zeoli** le possibilità di un nuovo sì [redacted] momento del cinquanta per cento (il giocatore ha chiesto qualche giorno di riflessione).

Reparto attaccanti. E' [redacted] pre possibile una pista **Pittaluga**, [redacted] Ascoli (in corsa c'è pure la Vis Pesaro), anche se nel taccuino della Pro è entrato pure il nome del centravanti del Voghera **Russo** (nove gol l'anno passato) che piace pure al **Borgosesia**. I bianchi hanno sondato il terreno per il difensore **Sottana**, ex Novara, lo scorso torneo alla **Battipagliese**.

In casa **Biellese** il [redacted] Turotti cerca il sostituto di **Gazzoli** [redacted] portierone è finito al Marsala) che potrebbe [redacted] Sannino, l'omonimo del mister, rientrato al Varese dalla Sampdoria.

Infine il **Borgosesia** ha «perso» **Andorno**, classe '79. Paolino Guidetti lo aveva ottenuto dalla Juventus, [redacted] il giocatore ha rifiutato il trasferimento in Valsesia. Niente da fare anche per il portiere **Calabrese**, finito al Voghera mentre, oltre a Russo c'è un interessamento per **Sciaccaluga**, punta, guarda caso, ancora del Voghera. [r. eyn.]

Oggi i quarti per le donne, gli ottavi per gli uomini

Per Biella e Vercelli ora è in gioco la Coppa

BIELLA. La Coppa Italia «nc» di tennis sta entrando nel vivo. Il tabellone regionale va rapidamente assottigliandosi così come l'ora dei verdetti s'avvicina sempre più.

Nel settore femminile si decideranno quest'oggi le quattro formazioni che si contenderan[redacted] il titolo piemontese (e il conseguente ingresso alla fase tricolore). Nei quarti di finale Ct Biella e Pro Vercelli sono [redacted] da due match esterni. Impegno [redacted] (e non potrebbe essere altrimenti visto che in gioco sono rimasti i circoli più quotati) per le laniere, [redacted] a Grugliasco contro il Monviso. In singolare dovrebbero giocare Raffaella Buschi e Grazia Folpini, mentre l'esperta Anna Antoniazzo è pronta a dare il proprio contributo nel doppio, così com'è avvenuto contro il Green Park.

Massimo Pastore, una delle colonne del Biella A che oggi gioca [redacted] Casale

L'At Pro Vercelli si cimenterà in terra alessandrina contro [redacted] Jolly Cantalupa, una delle formazioni di punta del circuito regionale. Confermata, a meno [redacted] colpi [redacted] dell'ultimo momento, la formazione che ha superato il Rosta: toccherà [redacted] Rossella Giulianati e Rita Pinto aprire le ostilità sperando che [redacted] prestazioni delle due giocatrici siano sufficienti a sbrigare la pratica Jolly. Riuscire ad approdare alle semifinali coronerebbe [redacted] prima parte di stagione davvero eccellente per la Pro che ha, tra l'altro, già [redacted] il biglietto per la fase nazionale con l'under 14 femminile e vinto diversi tornei in ogni categoria.

Il tabellone maschile, invece, è allineato agli ottavi [redacted] finale. Come per le «colleghe» anche le due squadre del Ct Biella ancora in gara dovranno guadagnarsi il passaggio [redacted] quarti lontano dai campi di [redacted] Liguria.

Il compito sulla carta più arduo è quello che attende il team «B» contro l'As Terzo di Acqui. Gli alessandrini presentano come pericoloso biglietto da visita la vittoria nei sedicesimi contro il Monviso, sia pure al doppio di spareggio. Ma anche i biellesi arrivano all'appuntamento caricati dal facile successo contro il Ghiffa. Squadra che vince non si cambia: [redacted] allora spazio a Simonetto, Tonetti, Gava, Monteleone e Vincenzetto.

Per la squadra «A» sarà derby a tutto campo contro il Casale degli [redacted] Pandale e Grimaldi. Per l'équipe di Grometto qualche problema per le [redacted] di Torchio, Bodo [redacted] Minola. Toccherà alla «vecchia guardia» Massimo Pastore, Marco Tallia, Badà, Sachi oltre a Guido Gallo, trascina[redacted] la squadra verso [redacted] qualificazione tutt'altro che impossibile. [p. m. f.]

[redacted]

Ieri la prima giornata del tricolore Allievi «prove multiple»

La Marmora, aria di record

Subito super-risultati nell'octathlon

BIELLA. Subito risultati record nella prima giornata del campionato italiano Allievi di prove multiple, (octathlon per la categoria maschile ed esathlon per la femminile). Dopo due gare Luca Bortolaso è già [redacted] 1661 punti, assai al di sopra della media record nazionale. Discrete le prestazioni dei biellesi Luca Collidoro ed Enrica Drago.

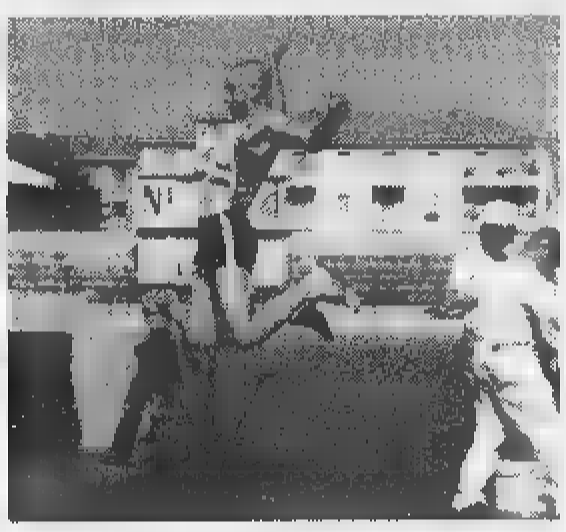

Con le prove multiple categoria Allievi lo stadio la Marmora è tornato ad ospitare dopo [redacted] tempo [redacted] manifestazione [redacted] atletica valida per il campionato italiano

Ecco i risultati delle prime due gare. Luca Bortolaso (Cus Milano): 11"22 nei 100 metri [redacted] 6,94 nel lungo; Aldo Ingenito (Archeoatletic): 11"78 e 6,37; Matteo Bucarelli (Gensan Toscana): 12 [redacted] 6,25; Lorenzo Pini (Pro Sesto): 11"96 e 6,17; Daniele Storani (Montecassiano): 12"12 [redacted] 6,15; Jacopo Bragoni (A.A.A. Genova): 12"23 [redacted] 6,25; Armin Schoepf (Vinschgav Raiffeise): 12"08 e 5,90; Alber[redacted] Zaffaroni (Osa Saronno): 12"33 e 6,12; Luca Collidoro (Stronese Splendor): 12"30 e 5,76; Michele Melilli (Piedialle-gri): 12"71 e 6,10; Francesco Manzone (Canavesana): 12"19 e 5,55; Marcello Goffredo (A.A.A. Genova): 12"56 e 5,84; Michele Tonni (Villanuova 70): 12"46 [redacted] 5,61; Filippo Falaschi (Gensan Toscana): 12"43 [redacted] 5,52; Paolo Forte (Archeoatletic): 13"03 [redacted] 6,04; Vincenzo Caraviello (Archeoatletic): 12"83 e 5,57. Lara Damiani (Avis Macerata): 15"17 100 metri ostacoli; Cristina Fornacelli (Oliveto Siena): 15"54; Ilaria Beltrami (Osa Saronno): 15"74; Pamela Serafini (Cises Frascati): 15"76; Francesca Doveri (Altetica Valdera): 15"86; Veronica Cappellozza (Varesina Arr Diamon): 16"20; Enrica Drago (Stronese Splendor): 16"31; Manuela Loganes (Cus Trieste): 16"77. Oggi si chiude con le ultime prove. [w. d. b.]

[redacted]

Nel triangolare juniores con Spagna e Germania

Pozzo e Caldera, un test in proiezione mondiali

VERCELLI. Ultimo [redacted] premondiale per Enrico Pozzo e Dario Caldera. I due alfieri della Libertas Ginnastica saranno impegnati quest'oggi in un triangolare contro Germania e Spagna. Una sorta di prova generale, prima della partenza per Mosca, dove dal 12 al 19 luglio si svolgeranno i campionati del mondo juniores.

Un impegno interessante, quello odierno, [redacted] offrirà ai ginnasti vercellesi l'opportunità di perfezionare gli esercizi da proporre nella kermesse [redacted] e non solo, [redacted] momento che tutti i concorrenti dovranno cimentarsi in un programma completo. Un'altra esperienza internazionale, comunque, che [redacted] potrà che giovare [redacted] Caldera [redacted] Pozzo anche se, tedeschi e spagnoli non rappresentano delle «super potenze» in campo internazionale.

Il pensiero è comunque già rivolto ai mondiali, dove le speranze di ben figurare sono buone. L'attesa maggiore [redacted] per Enrico Pozzo, chiamato a ripetere (e magari migliorare) l'eccellente risultato del recente europeo di [redacted] Pietroburgo, dove nel cavallo con maniglie, aveva centrato il quarto posto. Nel corso della stagione, comunque, il ginnasta vercellese aveva già conquistato prestigiosi risultati, sia con la Libertas (memorabile l'ultima tappa del campionato di serie A1 che è valsa la salvezza) sia [redacted] Nazionale Juniores di cui è un punto di forza.

[redacted]a anche Dario Caldera ha diverse chances da giocare: [redacted]prattutto in considerazione dell'attuale condizione [redacted] forma. E' grazie ai piazzamenti delle ultime competizioni che Caldera ha strappato la convocazione, dopo che un problema fisico lo [redacted] tenuto lontano dagli attrezzi nella parte iniziale della stagione. [p. m. f.]

TO[redacted]

A Biella in via Rosselli

[illegible]

BIELLA. Volti conosciuti dello sport a scarpette bullonate come i «sempreverdi» Tarello e Perciballi, poi giocatori importanti come Artico [redacted] Roano e le «promesse» Monteleone e Facelli. Sono gli ingredienti della edizione numero 38 del torneo notturno di San Biagio, in pieno svolgimento sul campo di via Rosselli.

Nella categoria Under 16, sono già state promosse alle semifinali La Tavernetta e La Lucciola. Tra gli Over 35 vanno avanti Nuova Elena e birreria Caronte di Saluggia mentre, nel gruppo Open, promosse Bar Boston, trattoria Vittino, Biella extra carni, ristorante Graglia Santuario, pizzeria La Pace [redacted] ristorante Esmeralda, asfalti La Vecchia [redacted] pizzeria La Lucciola. Domani si prosegue alle 20,15 con Elettromeccanica biellese [redacted] Fedelissimi bianconeri (Over 35) [redacted] seguito i match Open. [d. p.]

COLLEGIO [redacted]

IL COLLEGIO UNIVERSITARIO [redacted] TORNO bandisce N. 80 POSTI [redacted] STUDIO PER L'A.A. 1998/99 riservati [redacted] studenti/esse italiani e dei paesi della CEE, regolarmente iscritti all'Università e al Politecnico di Torino.

Oltre alla titolarità del posto di studio, riconfermabile per tutti gli anni regolari del corso di laurea, offre camera singola, servizio di lavanderia, cucina di piano, biblioteche, supporti didattici, attività culturali, ricreative [redacted] sportive.

L'assegnazione dei posti disponibili avviene tramite una graduatoria, basata sul merito, [redacted] gli studenti vincitori devono corrispondere una retta variabile [redacted] rapporto alle fasce di reddito, stabilite sulla base del reddito imponibile del nucleo familiare.

Per [redacted] NOTIZIE E INFORMAZIONI sul bando annuale di concorso, nonché per ricevere il MODULO [redacted] PARTECIPAZIONE AL CONCORSO stesso, stampato dall'Ente, rivolgersi a:

Ufficio concorsi - Direzione e Amministrazione
via [redacted] Vittoria 39 - 10123 TORINO
tel. 011/812.68.53 - fax 011/817.10.08
E-mail: concorsi [redacted] collegio-einaudi.torino.it

SERIANA VIAGGI

[redacted] Juvarra 18 (di fronte Ospedale Oftalmico) TORINO
Tel. 011/5622630 - Dal Lunedì al Venerdì 9-12,30 / 15-19

QUALITA', CONVENIENZA E CORTESIA
[redacted] IN AUTOPULLMAN GRAN TURISMO CON BAR E TOILETTE [redacted] BORDO
ACCOMPAGNATORE PER TUTTA LA DURATA DEL TOUR
[redacted] HOTELS DI 4 E 3 STELLE - [redacted] PENSIONE [redacted] ED ESCURSIONI INCLUSE
[redacted] CI [redacted] N»
[redacted] SUBITO LE VOSTRE [redacted]
[redacted] nostre proposte:

[redacted] PARIGI: hotel 4 stelle sup. - pensione completa con bevanda inclusa. Tutte [redacted] visite incluse ed escursione serale sul Bateau Mouche. 8 giorni Lit. 640.000 - part. 6/8, 13/8, 20/8, 27/8, 10/9, 24/9, 28/10, e 5/12. [redacted] giorni Lit. 780.000 - part. 15/7, 5/8, 12/8, 19/8, [redacted] 9/9, 23/9, 28/10 e 4/12.
COSTIERA SORRENTINA: 5gg hotel [redacted] - pensione completa. Lit. 790.000 - part. 12/8, 19/8, 9/9, 23[redacted] e 14/10.
MONACO E CASTELLI DELLA BAVIERA: 4 gg hotel 3 stelle - pensione [redacted] pleta. Lit. 670.000 - part. 6/8 e 13/8.
GERONA, BARCELLONA E FIGUERAS: 5gg hotel 4 stelle - pensione completa. Lit. 730.000 - part. 19/8, 2/9, 23/9 e 7/10.
[redacted] EICENTRO SPAGNA: 7gg hotels 4 [redacted] stelle - pensione completa. Lit. 1.140.000 - part. 10/8, 20/9 e 11/10.
[redacted] 5gg e 6gg hotels 4 e 3 stelle - pensione completa. Da Lit. 960.000 - part. ago, set.
[redacted] R DELLA [redacted] 8gg - hotels 4 e 3 stelle - pensione completa con bevande incluse. Da Lit. 1.050.000 part. 9/8, 19/9 e 3/10.
PARIGI E I CASTELLI DELLA LOIRA: 6gg e 7gg - hotels 4 e 3 stelle - pensione completa. Da Lit. 890.000 - part. lug, ago, set.
[redacted] E P[redacted] 7gg e 8gg hotels [redacted] e 3 stelle - pensione completa. [redacted] Lit. 1.290.000 - part. ago, set.
GRAN [redacted] AUSTRIA: 7gg hotels 4 e 3 stelle - pensione completa. Lit. 1.390.000 part. 10/8, 17/8 e 13/9.
SALISBURGO E VIENNA: 5gg hotels 4 stelle - pensione completa. Lit. 990.000 - part. 5/8, 12/8, 26/8, 23/9, 4/12.
LONDRA: 6gg hotels 3 stelle - pensione completa. Lit. 1.290.000 - part. 1/8, 15/8 e 12/9.
SVIZZERA: 4gg hotel 4 stelle - pensione completa. Lit. [redacted] - part. 13/8 e 24/9.
BERLINO: 7gg hotels 3 stelle - pensione completa. Lit. 1.490.000 - part. 10/8, 17/8 e 21/9.
BRETAGNA E NORMANDIA: 7gg e 8gg hotels 3 stelle - pensione completa. Da Lit. 1.330.000 - part. lug, ago, set.
BELGIO, OLANDA E RENO: 8gg hotels 4 e 3 stelle - pensione completa. Lit. 1.590.000 - part. 18/7, 13/8, 17/8 e 22/8.
PARIGI E LONDRA: 8gg hotels 4 e 3 stelle - pensione completa. Lit. 1.490.000 - part. 13/8 e 10/9.
TOUR ANDALUSIA E MADRID: 9gg o 12gg hotels 4 e 3 stelle - pensione completa. Da Lit. 1.490.000 - part. ago, set.
[redacted]NTI: possibilità di partire comodamente dalla vostra città
PRENOTAZIONI: PRESSO LA VOSTRA AGENZIA DI FIDUCIA oppure A TORINO: SERIANA [redacted] - VIA JUVARRA 18 - TORINO TEL. 011/5622630

LUNEDI tuttosoldi
MERCOLEDI tuttoscienze
GIOVEDI tuttolibri
I supplementi de LA STAMPA
Una settimana ricca di tutto.

Specchio
In edicola da sabato 4 luglio

✓ **Céline Dion, Cenerentola in hit parade.** *Ottanta milioni di dischi venduti in cinque anni e il mondo intero che canticchia la sua canzone, dalla colonna sonora di Titanic. Ha scelto Specchio per raccontare la sua storia: ultima di quattordici figli, con una mamma analfabeta e un marito pigmalione.*

✓ **Alda Merini, genio e follia.** *La poetessa maledetta a colloquio con lo scrittore pulp Aldo Nove. Tra affinità elettive e battute pungenti, ritratto di chi ha avuto il dono (e [redacted] castigo) della scrittura.*

✓ **Lisbona fra futuro e tradizione.** *Alla scoperta della città dell'Expo, da un punto di vista inedito e curioso. Con una cartina per non perdersi.*

✓ **I chavos [redacted] Città del Messico.** *Sono i bambini perduti della metropoli. Non vanno a scuola, non hanno documenti, vivono di immondizia. Chiunque li può uccidere. E' possibile cambiare il loro destino?*

Per la pubblicità su LA [redacted]
publikompass

10126 TORINO
C.so Massimo d'Azeglio 60
Tel. 011 666.52.11

SALODINI srl
Agente Publikompass spa
Vercelli Via Duchessa Jolanda 20
Tel. 0161 250.754/62.592

SALODINI srl
Agente Publikompass spa
Biella Viale Roma [redacted]
Tel. 015 849.12.12 r.a.

COLLANA ARGOMENTI DI SCIENZE

Enrico Stella
Caro papilio.
Le mie farfalle e altre storie
«Argomenti di scienze» 11
pp. XII-212
con 66 t.f.t. a colori
L. 35.000

I LIBRI DE LA STAMPA

È possibile ordinare il libro contrassegno richiedendolo all'Editrice La Stampa, Edizioni Librarie, via Marenco 32, 10126 Torino, fax 011-6568.933 e-mail: lettere@lastampa.it Gli abbonati a «La Stampa» hanno diritto a uno sconto del [redacted] anche acquistandolo presso il Salone di via Roma 80 a Torino.
I VOLUMI DE «LA STAMPA», DISTRIBUITI DA RCS LIBRI, SONO IN VENDITA PRESSO LE MIGLIORI [redacted]

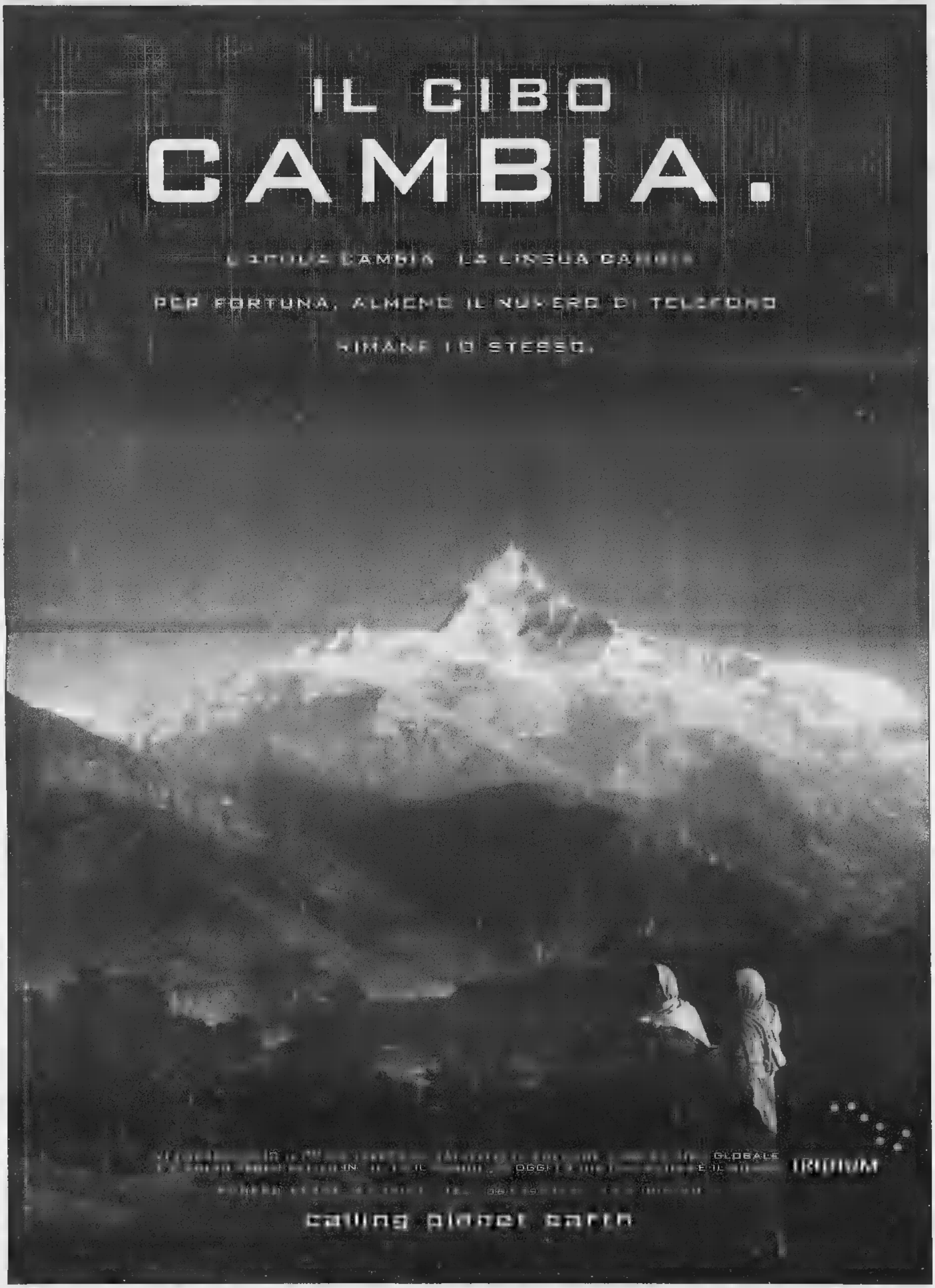
IL CIBO
CAMBIA.
L'ETÀ CAMBIA LA LINGUA CAMBIA
PER FORTUNA, ALMENO IL NUMERO DI TELEFONO
RIMANE LO STESSO.
GLOBALE
calling planet earth

Articoli senza data di scadenza.

Specchio

vi racconto le mie mille vite

ISABELLA ROSSELLINI

Idee fresche da consumarsi entro l'estate.

Con l'unpinfesta l'appuntamento più atteso di quest'estate

THIS SUPPLEMENT WAS PRINTED WITH WORLD MEDIA

Europinfesta

Supplemento in regalo con Specchio da sabato 27 giugno.

Specchio+ LA SETTIMANA a 3.500 lire

Specchio. Prima riflette, poi parla.

TUTTISCIENZIATI, CON UN ANNO DI TUTTOSCIENZE.

LA STAMPA PRESENTA IL 1997 DI TUTTOSCIENZE IN CD-ROM INTERATTIVO

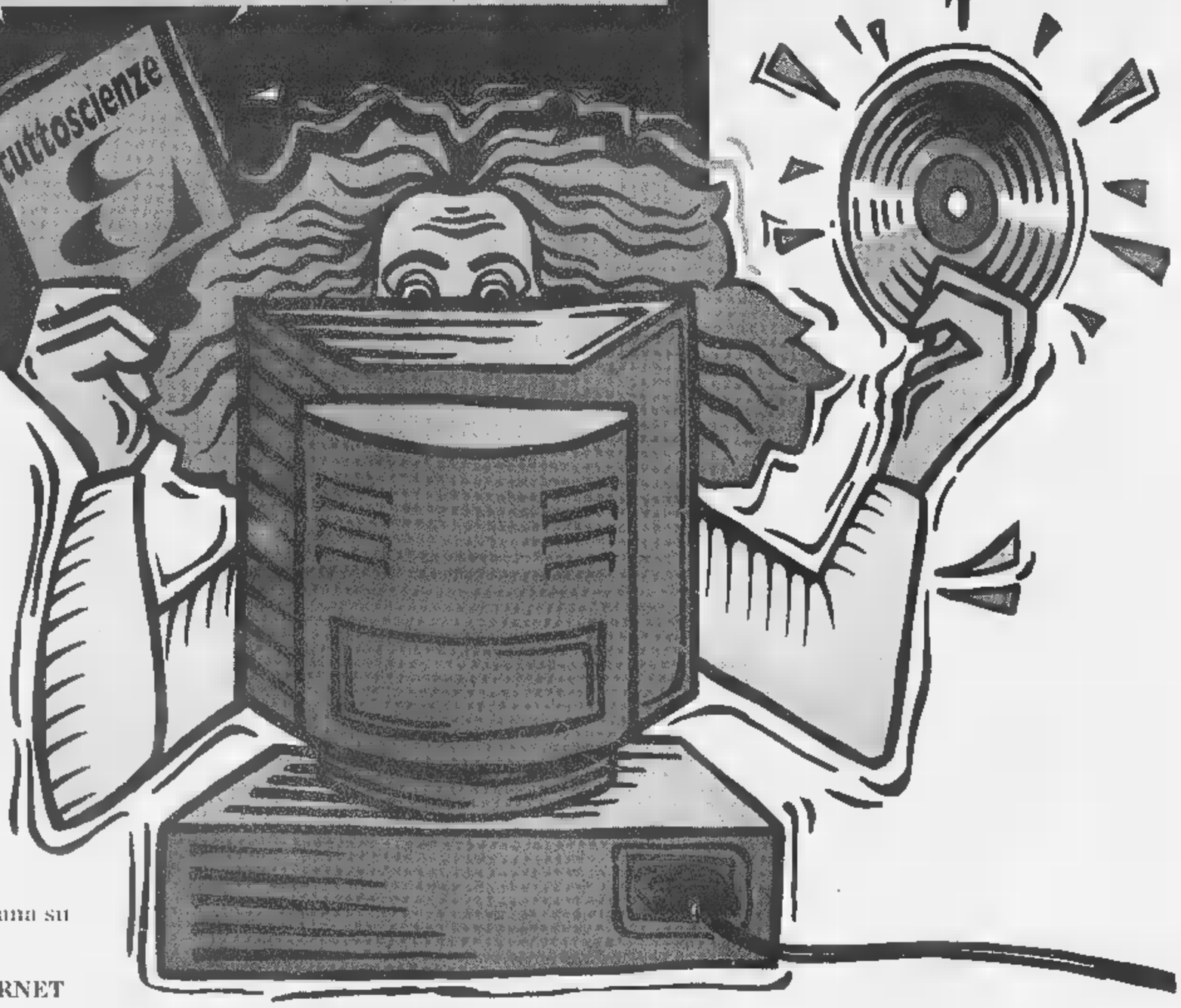

Per entrare in un anno di scienza vi basta un click. Su un unico CD-ROM per Windows (versione 3.1 e successive), al prezzo di solo 14.900 lire la raccolta completa di un intero anno di Tuttoscienze e non solo.

▪ **UN ANNO DI SCOPERTE E INVENZIONI**: tutti i 941 articoli apparsi settimana dopo settimana su Tuttoscienze. ▪ **I MIGLIORI INDIRIZZI INTERNET DI ARGOMENTO SCIENTIFICO**: 500 siti da visitare per i navigatori appassionati di scienza.

Per informazioni
Numero Verde
167 0 11595

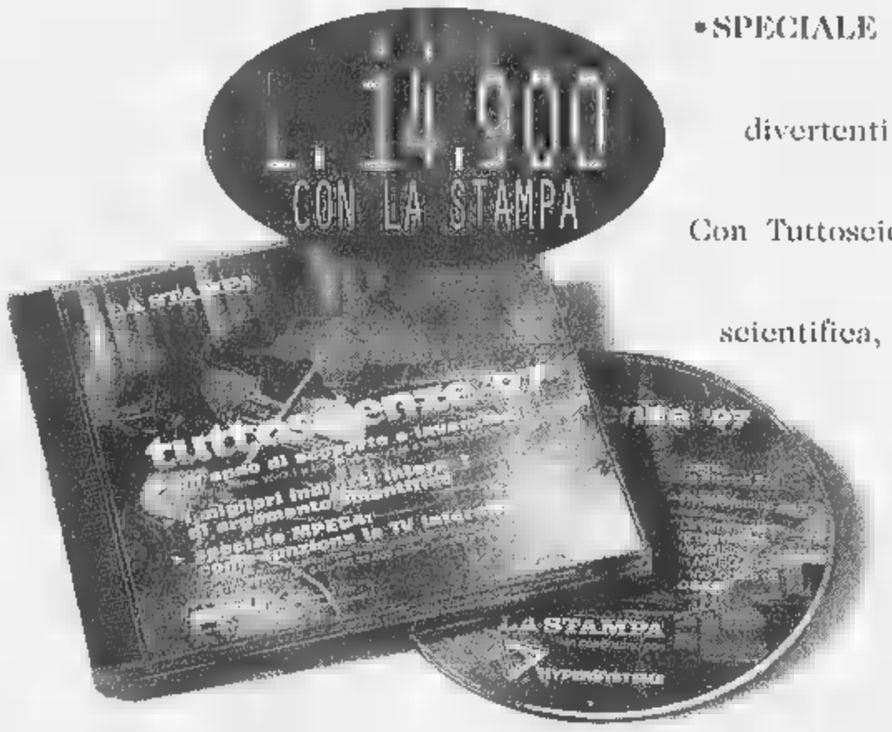

▪ **SPECIALE MPEG4. COME FUNZIONA LA TV INTERATTIVA**: divertenti e originali esperimenti di simulazione multimediale.

Con Tuttoscienze '97 in CD-ROM avrete un anno di informazione scientifica, da Sojourner a Hale-Bopp, a portata del vostro mouse.

CH IENZE '97

In coedizione con: HyperSystems

In collaborazione con: CSELT Gruppo Telecom Italia — Centro Studi e Laboratori Telecomunicazioni S.p.A.

LA STAMPA

GLI ABBONATI POSSONO RICHIEDERE IL CD-ROM AL PREZZO DI LIRE 13.400 PER POSTA A LA STAMPA - UFFICIO MARKETING - VIA MARENCO, 32 - 10126 TORINO, OPPURE VIA FAX AL N. 011-6568393.

Nell'ultima aggressione una donna è stata rapinata tra l'indifferenza dei passanti

Trascinata sull'asfalto per 10 metri

E' allarme scippi, sei vittime ogni giorno

RIVAROLO. L'hanno trascinata sull'asfalto per dieci metri. E' rimasta aggrappata alla borsa nell'estremo tentativo di difenderla dagli scippatori chiusi nell'auto che stava fuggendo. L'hanno trascinata [illegible] pietà, mentre lei urlava e invocava aiuto dalla gente che osservava la scena, indifferente.

E' accaduto l'altra mattina in pieno centro a Rivarolo. Giuliana Bruno, 34 anni, alla fine si [illegible] Ha mollato la borsa e si è lasciata cadere sull'asfalto, stremata e ferita. [illegible] ancora una volta nessuno l'ha [illegible] In lacrime, sanguinante, si è rialzata da sola. E si è messa gridare ai banditi e alla gente che continuava a guardare le vetrine. Poi, da sola, è andata dai carabinieri. Dice: «Che altro dovevo fare? Dalla caserma hanno poi chiamato un'ambulanza che mi ha portata in ospedale. Per carità, le ferite non sono gravi, [illegible] è la rabbia che senti dentro quella che che ti fa più male...». Rabbia per [illegible] scippo che ai ladri frutterà pochi soldi e a lei tanti grattacapi: le hanno rubato 50 mila lire in contanti, un telefonino da rivendere a qualche ricettatore e i documenti. [illegible] rabbia per l'indifferenza della gente. «Quando mi sono rialzata tutti hanno visto com'ero conciata, ma nessuno ha mosso un dito. Non c'è stato uno che si sia avvicinato [illegible] mi abbia teso la mano». Degli scippatori, ovviamente, non ci [illegible] tracce. «Uno indossava una camicia bianca [illegible] un paio di occhiali da sole. Non ricordo altro; è stata questione di istanti». Eppure i banditi potevano essere intercettati dalle pattuglie [illegible] carabinieri che c'erano [illegible] [illegible]. «Sarebbe bastato - ripete Giuliana Bruno - che qualcuno con il telefonino avesse avvisato il 113. Bastava poco. A me era sufficiente un po' di solidarietà».

Ma la storia di Giuliana Bruno è solo una delle tante storie di microcriminalità che colpiscono nella maggioranza dei casi donne sole e anziani. Una storia piccola, [illegible] quella [illegible] Clorinda Zandonà, la nonnina di [illegible] anni, aggredita l'altra mattina a Porta Palazzo [illegible] un uomo che tentava di rubarle la borsetta. Anche lei aveva resistito e anche [illegible] era finita in ospedale. «Una rapina vigliacca» hanno detto i vigili urbani mentre arrestavano l'autore: un marocchino di 19 anni.

Ma quanti sono gli scippi così, vigliacchi [illegible] violenti. Le statistiche dicono che ogni [illegible] in Italia ci sono 37 mila scippi e 125 mila borseggi denunciati alle forze dell'ordine. A Torino, nell'ultimo anno, gli scippi segnalati sono 2337: 6 al giorno. Un numero che ha fatto finire la città della Mole al 4° posto nella classifica delle città a rischio per questo genere di reati, subito dopo Napoli, Roma e Milano.

Non [illegible] scherza neanche sui borseggi. Le zone più a rischio? I mercati e gli autobus. «Adesso sono i romeni a farla da padroni in questo settore» spiegano i vigili urbani che parlano [illegible] almeno [illegible] una trentina di borseggiatori nati [illegible] Bucarest o Galati, fermati negli ultimi mesi. L'altro giorno [illegible] hanno bloccati tre, tutti denunciati a piede libero. I primi [illegible] stati fermati al mercato di corso Racconigi. Avevano già sfilato il portafoglio dalla borsa di un pensionata, ma un ambulante [illegible] n'è accorto e ha dato l'allarme. La pattuglia della polizia municipale li ha fermati quasi subito. La ragazza era [illegible] renne, il fidanzato, Bebe Costinel Draghia, 21 anni, era già stato denunciato altre volte. Il secondo borseggio al mercato di piazza Martini. Stavolta la vittima era [illegible] pensionata. Georghe Rodiescu, 28 anni, il borseggiatore, [illegible] stato arrestato grazie ad un accorgimento adottato dalla pensionata: [illegible] legato il portafoglio alla borsa [illegible] una catenella. La polizia municipale lo ha fermato, denunciato e rilasciato. I vigili scoraggiati: «Magari tra qualcono giorno sarà di nuovo fermato. E ci fornirà una nuova identità...».

Giampiero Maggio

Clorinda Zandonà e, foto piccola, Giuliana Bruno vittime di scippi

«Mi sono rialzata ed ero tutta pesta Non c'è stato nessuno che mi abbia teso la mano»

[illegible] boom dei borseggi Siamo al quarto posto nella classifica dell'insicurezza

IL CASO

[illegible]

Il peperoncino, l'ultima difesa

Spray-urticanti, arriva l'ok del ministero

UNA volta si usava solo [illegible] cucina per insaporire [illegible] preparare i cibi. Oggi è anche un'arma di difesa. Stiamo parlando del peperoncino. Sparato negli occhi [illegible] uno scippatore [illegible] di [illegible] molestatore è un modo più che sicuro per metterlo in fuga. Vietato in Italia fino a qualche mese fa, il commercio di questi prodotti «da borsetta» per la difesa personale adesso è possibile anche in Italia. E il primo, [illegible] per il momento l'unico, ritrovato ad arrivare sulle [illegible] dei negozi [illegible] questo, che spara essenza di peperoncino: capsicum. Il ministero dell'Interno ha, infatti, autorizzato la «libera vendita» di questi strumenti, [illegible] più considerati arma.

Gli «spara-peperoncino» da difesa si comperano in armeria, ma [illegible] prodotti da [illegible] ditta [illegible] Taipei, la Spring Time, e commercializzati in Italia dalla Elle Enne di Milano. Hanno tre forme molto comuni: portachiavi (un cilindro nero lungo qualche centimetro), penna a sfera e penna stilografica. Costano un po' cari. Sessantamila, circa, il portachiavi, [illegible] e 115 la penna. «Ma la stilografica ha anche finiture in oro 18 karati» dice Fabrizio Majerna, il titolare dell'omonima armeria in piazza XVIII dicembre, [illegible] delle poche in città dove si possono comperare. E in più le penne scrivono [illegible] sono ricaricabili. Lo spruzzatore [illegible] sul retro. Basta togliere il cappuccio e pigiare sul pulsante centrando la faccia e possibilmente gli occhi del malintenzionato. Il risultato [illegible] garantito. Il peperoncino causa un'irritazione terribile, gli occhi si gonfiano e si arrossano. Non c'è pericolo di fargli del male seriamente: nel giro di mezz'ora, [illegible] lavandosi abbondantemente con acqua, il bruciore sparisce. Ma resta il colorante: una sostanza che, mischiata al peperoncino, dovrebbe lasciare [illegible] leggero alone sulla pelle. Colore visibile alla lampada di Wood. Insomma lo scippatore può anche fuggire ma se [illegible] polizia lo pesca qualche [illegible] dopo, e lui nega ogni [illegible] basta una lampada puntata in faccia e si saprà [illegible] mente.

Il «peperoncino da difesa», seppur poco conosciuto, sta già spopolando. «Ne abbiamo già venduti 500 pezzi - dice ancora Fabrizio Majerna -; ma il mercato è destinato a crescere». Sempre e solo per il peperoncino, però. Perché le bombolette che nebulizzano gas lacrimogeno (in libera vendita in Francia, ma non solo) da noi sono vietatissime: sono considerate armi, [illegible] rischia una denuncia. E sono vietati anche gli «Stunt Gun»: attrezzi a forma di pistole [illegible] plastica o di torce che, munite [illegible] elettrodi in punta, sparano sui malintenzionati scariche di diverse centinaia di volt. Vietati anche i congegni elettronici grandi poco più di un pacchetto [illegible] sigarette, da mettere in borsetta e fare una brutta sorpresa ai borseggiatori: toccandoli si riceve una scarica sufficiente [illegible] far desistere qualunque malintenzionato.

E allora avanti [illegible] [illegible] peperoncino spray, da spruzzare sul viso per essere sicuri di ottenere l'effetto voluto. I serbatoi dei [illegible] attrezzi contengono essenza per quattro o cinque spruzzate. Se si esauriscono più in fretta basta avere [illegible] se la ricarica (funziona come le bombolette di gas per gli accendini) e le armi torneranno perfettamente funzionanti.

Un consiglio: caricatele all'aria aperta. Se lo fate al chiuso rischiate di rendere l'aria irrespirabile.

[I. pol.]

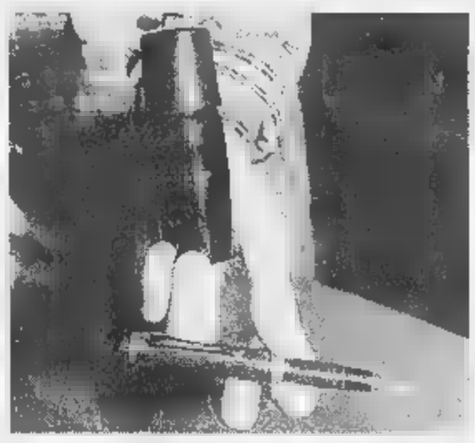

Una stilografica che nasconde [illegible] meccanismo spray per spruzzare l'essenza di peperoncino sul volto dell'aggressore e la bomboletta per la ricarica Fino [illegible] pochi mesi [illegible] oggetti come questi erano considerati armi

Sembrano penne stilografiche o a sfera ma «sparano»

Ora è possibile la libera vendita Prima erano considerate armi

LA STAMPA

ABBONARSI CONVIENE

(scegliete il tipo di abbonamento su misura per voi)

- 1.000 lire/ copia con l'abbonamento postale o in edicola
- 1.200 lire/ copia con il giornale a casa entro le 7,30 (valido solo a Torino città)

ABBONARSI E' FACILE: BASTA TELEFONARE

almeno a

011 6568334/ 335

comunicando: cognome, nome, indirizzo, telefono, [illegible] postale; vi [illegible] fornite tutte [illegible] informazioni necessarie, e potrete scegliere la forma di pagamento su misura per voi.

Riceverete la prima copia [illegible] La Stampa nel giro di 48 ore. Non inviate denaro: vi verrà detto come e dove [illegible]

L'ufficio abbonamenti è a vostra disposizione al numero 011 6568334/ 335 - fax 011 5627950 Orario: Lun. - Ven. 9-12,30; 15-18 Informazioni su Internet www.lastampa.it/abbonamenti

SAPER SPENDERE

Le olive, dall'albero al vaso in salamoia

«VORREI mettere le olive in salamoia - scrive Sandrino M. di Torino, un giovane che avrà «l'occasione di raccoglierle direttamente dall'albero» - sia chiaro mi farò aiutare da mia madre più pratica di me ai fornelli anche se io incomincio ad [illegible] bravo, il guaio è che neanche lei conosce il metodo. Chi ci aiuta?».

Il professore e chef Mario Sobbia dell'Istituto Alberghiero Colombatto di Torino, che ha pubblicato un libro «Frutta e verdura sotto vetro», Logos Edizioni. Ecco il suo consiglio e qualche altra ricetta.

Olive in salamoia. Mettere tre chili di olive sane e non troppo mature in acqua fredda e lasciarle per alcuni giorni provvedendo a cambiare più volte l'acqua: così perderanno il loro sapore amaro. Scolare e fare asciugare bene su un telo. Fare bollire tre litri di acqua con 300 [illegible] [illegible] sale, qualche foglia di alloro, alcuni grani di pepe, un cucchiaino di semi di finocchio. Mettere le olive nei barattoli [illegible] coprirle con la salamoia, chiudere subito ermeticamente e conservarle in luogo fresco. Al [illegible] di utilizzarle sciacquare in acqua fredda e condire con un po' di olio d'oliva.

Olive in salsa. Spezzettare 400 g di olive verdi già in salamoia; lavare 50 g di capperi sotto sale e una manciatina di prezzemolo, asciugare bene, poi tritare con 150 g di pinoli, 100 g di peperoni rossi sott'olio [illegible] in agrodolce, 6 filetti di acciuga sott'olio ben puliti. A piacere uno spicchio d'aglio tritato. Mettere il trito in un recipiente, aggiungere sale, pepe, [illegible] bicchiere di aceto [illegible] due d'olio d'oliva e amalgamare con cura. Versare la salsa in vasi di vetro, ricoprire [illegible] con un dito d'olio e chiudere ermeticamente.

Olive nere alla greca. Fare sciogliere 20 g di sale in un litro di acqua [illegible] immergervi un chilo [illegible] olive nere a polpa dura. Lasciare così per tre giorni, poi eliminare la salamoia, prepararne un'altra con stessa [illegible] ntità di acqua e sale e lasciare di nuovo le olive [illegible] bagno per altri tre giorni. Infine, eliminare la salamoia prepararne una con un litro di acqua [illegible] 90 g di sale e lasciare [illegible] olive a bagno per 30 giorni, sostituendo la salamoia [illegible] diventa torbida. In ultimo: preparare un'altra salamoia con 100 g di sale e un litro di acqua, mettere le olive con il liquido nei vasi e lasciarle fino al momento di consumare.

Olive sott'olio alla ghiottona. Occorrono un chilo di olive verdi già in salamoia [illegible] snocciolate, 100 g di acciughe sotto sale, pulite e lavate in aceto, 100 g di peperoncini piccanti puliti, 60 g di capperi sott'aceto ben asciutti, 110 g [illegible] tonno sott'olio scolato, qualche foglia di alloro, uno o due spicchi d'aglio a piacere [illegible] Tritare grossolanamente tutti gli ingredienti elencati, tranne le olive. Disporre in vasi alternando un po' di olive a uno strato di trito. Coprire [illegible] olio fino al completo assorbimento. Chiudere.

Pasta di olive. Tritare molto fini o passare al frullatore 700 g di olive nere in salamoia già snocciolate, 200 g di acciughe sotto sale, diliscate [illegible] lavate, 200 [illegible] [illegible] capperi sott'aceto. Mettere il composto in una terrina, montarlo con un cucchiaio [illegible] legno versando molto lentamente 450 g di olio d'oliva. Alla fine aggiungere il [illegible] di due limoni e due cucchiai di Brandy, mescolando con delicatezza; versare la pasta [illegible] vasetti di vetro e ricoprire la superficie con un velo d'olio.

★Rosetta vuole cimentarsi nella preparazione casalinga del succo di albicocche, ma ha timore di sbagliare e di non riuscire [illegible] conservarlo: «Ho un albero - scrive - che sta dando un ottimo raccolto». Ecco il consiglio del professor Mario Sobbia. **Succo di albicocche.** Lavare un chilo [illegible] albicocche mature, snocciolare [illegible] tagliare a tocchetti; passare in centrifuga, poi aggiungere 20 g di zucchero, farlo sciogliere [illegible] [illegible] in bottiglie di vetro ben pulite e asciutte, chiudere ermeticamente. Per assicurarsi la conservazione del succo, sterilizzare le bottiglie lasciandole bollire per 20 minuti e poi facendole raffreddare nella stessa acqua. Asciugarle e conservare in luogo secco [illegible] asciutto.

IN BREVE

[illegible] LIGURIA VALLE D'AOSTA

Inchiesta [illegible] fa scoprire [illegible] assassini

NOVARA. L'inchiesta della magistratura novarese su un traffico internazionale di auto rubate ha portato all'arresto di due persone per l'omicidio, avvenuto l'8 marzo scorso, di Danilo Salarini, il benzinaio di Lonate Pozzolo nel Varesotto. Erano circa le 12,30 quando l'uomo venne avvicinato da due rapinatori che gli intimarono di consegnare l'incasso. Al suo rifiuto uno dei banditi lo freddò con un colpo [illegible] pistola. Del delitto sono ora accusati Eugenio Padovani, 54 anni, di Rho (Milano) e Giuseppe Scalvini, 46 anni, di Crescentino (Vercelli). L'arresto di Scalvini, scattato quattro giorni fa, [illegible] l'ultimo di una serie eseguita nell'ambito delle indagini della Polstrada di Novara su una vasta organizzazione che rubava auto di grossa cilindrata destinate alla Bielorussia.

Alessandria, controlli contro la criminalità

ALESSANDRIA. Primo servizio coordinato straordinario ad Alessandria per combattere la microcriminalità, come concordato nella riunione dei giorni scorsi del Comitato per l'ordine e [illegible] sicurezza al quale ha partecipato anche il sindaco Francesca Calvo. Dalle 19 a mezzanotte dell'altra sera pattuglie di polizia, carabinieri e Guardia di Finanza, in collaborazione con gli uomini della polizia municipale, hanno effettuato servizi [illegible] giardini pubblici.

[illegible] a il vino fa male? Interviene [illegible]

Il presidente della Camera dei deputati, Luciano Violante, in una risposta al sindaco di Asti, Luigi Florio, che lo aveva interpellato sulla contestata proposta di legge che intenderebbe apporre [illegible] ogni bottiglia la scritta «nuoce alla salute», afferma di aver valutato le osservazioni di Florio e di avorle trasmesse all'on. Alfonso Pecoraro Scanio, presidente della Commissione Agricoltura, affinché venga sottoposta all'attenzione dei deputati che ne fanno parte

Pidocchi dei piccioni invadono [illegible] Sant'Andrea

VERCELLI. I pidocchi dei piccioni hanno invaso le corsie del «Sant'Andrea». Se ne sono accorti i medici perché molti degenti presentavano piccole punture su tutto il corpo [illegible] un'intensa sensazione di prurito. Così sono stati chiamati i dermatologi che hanno subito diagnosticato le classiche punture dei pidocchi dei piccioni. I degenti non corrono alcun pericolo ma è evidente il disturbo aggiuntivo che il prurito può arrecare ai malati ricoverati in un ospedale. E' molto probabile che l'Asl ricorrerà, nei prossimi giorni, ad una drastica opera di disinfestazione. Il problema dei pidocchi dei piccioni è stato segnalato in tutta la città: molti i vercellesi che si stanno lamentando per questo tipo di punture e per i punti rossi che compaiono sul corpo provocando appunto un forte prurito.

Savona, stadio vietato [illegible] sicuro»

SAVONA. Bacigalupo inagibile. Ancora una volta la Commissione di vigilanza ha notificato al Comune il divieto di utilizzare lo stadio a meno che [illegible] vengano realizzati i lavori di ristrutturazione richiesti ormai da un decennio. L'ultima prescrizione è resa ancora più severa in seguito ad un sopralluogo effettuato dai vigili del fuoco [illegible] specifico ordine della procura della Repubblica presso la pretura.

[illegible] Coop Liguria arrivano orari estivi

GENOVA. Aperture anticipate, chiusure posticipate, orari continuati e aperture domenicali: sono le novità per l'estate della Coop Liguria per chi resta in città o per chi ha scelto le riviere liguri per le vacanze. A Genova, alla Coop Negro si potrà acquistare fino alle 22 mentre negli Ipercoop di Savona [illegible] Sarzana e alla Coop di Albenga si chiuderà alle 21. Dal 5 luglio al [illegible] agosto, saranno 16 le Coop in Liguria aperte la domenica.

Un [illegible] per ricordare [illegible] pilota [illegible]

FRUGAROLO. Un busto in bronzo di Lella Lombardi (nella foto), la più famosa pilota donna italiana - stroncata da un tumore, nel '92 -, viene scoperto questa mattina alle 11 a Frugarolo, nell'Alessandrino, il suo paese d'origine. Lella (Maria Grazia, per l'anagrafe) Lombardi era nata nel '41: la grande passione per l'automobilismo l'aveva portata a farsi strada in un mondo tradizionalmente vietato alle donne. Nel '75 l'esordio in Formula 1, a Kyalami: [illegible] tutto disputò 13 gare mondiali, raccogliendo anche [illegible] punto [illegible] Spagna. Poi, altre soddisfazioni con le ruote coperte: un titolo italiano assoluto, quattro europei turismo.

Il programma della giornata a Frugarolo prevede anche una sfilata di auto storiche in mattinata e un raduno di Ferrari, nel pomeriggio.

Patty Pravo a [illegible] solo [illegible] nove giorni

BIELLA. Slitta di nove giorni il concerto di Patty Pravo: in programma venerdì 17, in piazza De Agostini, si farà domenica 26. Motivo: la bionda cantante sta girando un video, e non riuscirà a finirlo prima della data biellese, che doveva aprire la [illegible] tournée estiva. L'organizzatore, Gianfranco Berto, giura che le prevendite stanno andando bene: «Fin troppo: l'unica causa del rinvio sono gli impegni di lavoro di Patty Pravo».

Battaglia dei fiori [illegible] [illegible] i carri

VENTIMIGLIA. Alle 14,30 si alza il sipario sulla 37ª edizione della Battaglia di fiori. Undici carri in fiore raffiguranti la musica degli Anni Sessanta sfileranno per le strade del centro. Poi carristi e pubblico daranno vita alla «battaglia» lanciandosi i fiori. Madrina sarà Kay Rush. E' prevista l'elezione di Miss Battaglia di Fiori. La sera, in piazza del Comune, si terrà [illegible] concerto con una decina di «big» degli Anni Sessanta.

Dal Four 'Bones al Suzuki ai Suoni [illegible] [illegible] Paradiso

AOSTA. Importanti appuntamenti musicali domani in Valle d'Aosta. Al Villair di Quart il quartetto di tromboni «Four 'Bones» inaugurerà alle 21 la nona edizione del «Festival degli ottoni». Al Teatro Giacosa di Aosta, nell'ambito del 3° Festival sostano dell'Orchestra giovanile italiana, si esibiranno, alle 21,30, l'Orchestra Galilei di Piesole e dodici bambini (violinisti e violoncellisti) dell'Orchestra Suzuki di Aosta.

Intanto la rassegna «I Suoni del Gran Paradiso» farà tappa domenica prossima, alle 11, al rifugio Pontese, nel vallone di Piantonetto. Sarà l'Assieme [illegible] Ottoni dell'Orchestra sinfonica giovanile del Piemonte [illegible] proporre il concerto in quota, così com'era successo l'anno scorso, al Pian Ballotta, sul sentiero che collega [illegible] parco del Gran Paradiso con quello francese della Vanoise.

NUOVA GAMMA KIA 1998

PRIDE TOP da L. **10.560.000***

SEPHIA EDITION L. **15.900.000***

[illegible] L. **19.700.000***

[illegible] EDITION L. **29.950.000**

[illegible] 4x4 2.0i 16V CLASS L. **35.210.000**

[illegible] 4x4 2.0 TDI CLASS L. **36.910.000**

* COMPRESO IL CONTRIBUTO PER LA ROTTAMAZIONE - ARIET ESCLUSA

VENDITA - ASSISTENZA - RICAMBI

CONCESSIONARIA PER LE PROVINCIE DI CUNEO E ASTI

Mattiauda AUTO

CUNEO VIA TORINO 381 - S.S. 20 - TEL. 0171/682594 FAX 0171/682974

KIA MOTORS

Piastrelle RINALDI

QUARANT'ANNI DI ESPERIENZA E 1000 mq. DI ESPOSIZIONE PER PROPORVI E CONSIGLIARVI AL MEGLIO NELLA SCELTA DI:

I PRODOTTI
DI MAGGIOR PREGIO
E DELLE MIGLIORI MARCHE
PER LE AMBIENTAZIONI
PIU' ESCLUSIVE.
SARETE SORPRESI
DALLA QUALITÀ
DEI NOSTRI PRODOTTI
E SBALORDITI
DAL LORO PREZZO.

- Piastrelle in monocottura, klinker, cotto, pietra
- Arredo bagno, mobili
- Sanitari e vasche idromassaggio
- Rubinetteria
- Cucine in muratura
- Pavimenti in legno
- Caminetti, barbecue

UN ESEMPIO? OFFERTA BAGNO COMPLETO DI:

- piastrelle mq. 25
- listello in finitura pregiata ml. 9
- serie sanitari (lavabo colonna WC, bidet, cassetta risciacquo, rubinetteria)
- vasca 170x70 in acciaio smaltato
- specchio con pensile

Il tutto senza rinunciare alla garanzia delle migliori marche a L. 990.000 + IVA

SAREMO PRESENTI ALLA FIERA DI CUNEO

VIA LANGHE, 4 - CANALE (A 3 KM DAL CASELLO AUTOSTRADALE) TEL. 0173/76336 FAX 768143

Il Ristorante a casa tua
Consegna rapida a domicilio
ALBA - Via P. Ferrero 7/B - Tel. 0173/282833
CUNEO - C.so Dante, 18 - Tel. 0171/693860

LA STAMPA
CUNEO
E PROVINCIA

Telefoni & Telefoni
TUTTE LE NOVITA' DELLA TELEFONIA CELLULARE
MONDOVÌ
0174/55.31.26

Mercoledì delegazione a Roma, giovedì la riunione dei sindaci in prefettura

«Cuneo-Asti o sciopero generale»

Si annuncia una mobilitazione per l'autostrada

Davanti alla Prefettura continua la raccolta di firme a sostegno dell'autostrada

CUNEO. La prossima settimana la Commissione Ambiente, Territorio, Lavori pubblici della Camera riprenderà la discussione sul disegno di legge per il finanziamento della Cuneo-Asti e il Comitato di monitoraggio dei sindaci delle due province ha deciso di adottare la tattica del «pressing»: una delegazione di amministratori cuneesi e astigiani andrà a Roma mercoledì per incontrare i parlamentari che fanno parte della Commissione e chiedere loro una rapida approvazione del disegno di legge, in sede legislativa, senza ricorrere alla discussione in aula.

«Vorremmo riuscire ad incontrare anche i capi gruppo parlamentari - spiega il presidente del Comitato di monitoraggio e sindaco di Sommariva Bosco, Pier Luigi Vanni -, per chiedere a tutti di acconsentire a che sia concessa la sede legislativa alla commissione: nessuno potrà poi fare finta di non aver saputo o di non essere stato esaurientemente informato sulla situazione. E al momento di votare si saprà chi vuole davvero la costruzione di una via di collegamento indispensabile per tutto il Piemonte sud e chi invece nicchia per ben chiari interessi».

A sinistra l'assessore all'Urbanistica e Infrastrutture Mauro Mantelli

A destra il sindaco di Sommariva Bosco Pierluigi Vanni

«La posizione di chi si oppone alla costruzione dell'autostrada - spiega l'assessore all'Urbanistica e Infrastrutture Mauro Mantelli, che farà parte della delegazione in rappresentanza del Comune di Cuneo - è anacronistica oltre che assurda. La Cuneo-Asti è indispensabile. Il punto è, se mai, avere le garanzie che sia realizzata con il massimo di attenzione per l'ambiente e il territorio. E questo è possibile, sia perché i più moderni sistemi di costruzione rispetto al passato consentono interventi decisamente migliori, sia perché in sede di realizzazione i progetti possono essere ottimizzati proprio per ottenere l'impatto minore. Ma continuare a bloccare il progetto usando l'ambiente come scusa, senza fare serie proposte alternative, se non un generico cambiamento di percorso, vuole dire semplicemente voler "tirare alla lunga", sperando che alla fine anche questa volta si arrivi al nulla di fatto. Chi si comporta così si prende una grossa responsabilità, i cui effetti ricadrebbero sul futuro lavorativo, di sviluppo economico, di studio, di relazioni sociali e culturali, del milione di persone che vive in quest'area».

E proprio per scongiurare che si arrivi a un ennesimo «nulla di fatto» i sindaci cuneesi e astigiani hanno deciso di porre un aut aut a Roma. Se nella riunione di verifica convocata per giovedì, alle 11, in prefettura a Cuneo, per valutare gli esiti dell'incontro della delegazione del Comitato di monitoraggio con i parlamentari della Commissione della Camera, gli stessi risultassero insoddisfacenti i tempi di una rapida approvazione della legge non fossero quindi certi, «sarà indetto uno sciopero generale provinciale aperto a tutte le Amministrazioni locali di Cuneo e Asti, alle categorie economiche e sociali, alle associazioni culturali e ad ogni altra associazione, in segno di protesta contro il pericolo che, stante l'indecisione politica nell'approvazione del disegno legge governativo in sede legislativa, l'autostrada Cuneo-Asti non possa decollare».

Secondo voci raccolte a Roma, quasi tutti i gruppi parlamentari sarebbero ora disposti a votare la sede deliberante e quandi ad approvare il disegno di legge. «La minaccia dello sciopero generale è un ricatto - spiegano i sindaci - ma fatto da chi da vent'anni si sente preso in giro».

Mario Bosonetto

Incidente ieri a Canazei, aveva 37 anni

Medico di Fossano muore in montagna

Pediatra al «Santa Croce» di Cuneo era in vacanza con la moglie e i figli

FOSSANO. Un pediatra di 37 anni, Roberto Berrino, padre di tre bambini (il più piccolo due mesi), è morto ieri durante un'escursione in montagna, sulle Dolomiti. Il medico era a Canazei, in Trentino, con la famiglia (la moglie Ivana Conterno, psicologa al «Sert - Servizio tossicodipendenze», le figlie Cecilia e Margot di 11 e 8 anni, e il piccolo Samuele). Stavano trascorrendo le vacanze nella casa alpina dell'associazione «Papa Giovanni XXIII», dove in questi giorni era in corso un campeggio delle «Case famiglia» del Piemonte.

Roberto Berrino era partito stamattino presto da Selva di Val Gardena per una scalata, in compagnia di una insegnante fossanese, Lino Costamagna, in vacanza con la famiglia nella stessa casa alpina. Il tragico incidente è accaduto a metà mattina, in un tratto roccioso. Il medico, per cause in corso di accertamento, ha perso un appiglio ed è precipitato nel vuoto. Un volo di 40 metri, che ne ha causato la morte immediata.

I familiari attendono il nulla osta del magistrato per trasferire la salma a Fossano, dove Berrino viveva, in vicolo Valentino.

«Roby» era molto conosciuto non solo per la sua attività medica (era responsabile del reparto neonati del «Santa Croce» di Cuneo), ma anche per il suo impegno in campo sociale. Con la moglie Ivana aveva fatto parte di una «Casa famiglia» dell'associazione «Papa Giovanni» con cui erano tutt'ora impegnati.

«Avevamo appena inviato un fax di auguri a Cecilia, che ieri compiva 11 anni» dicono tra le lacrime gli amici della «Casa famiglia» di Sant'Albano Stura -: poco dopo dal campeggio ci hanno comunicato la tragica notizia. Ieri il responsabile regionale dell'associazione, Gianpaolo Ramonda, è partito per Canazei. **[l. a.]**

Tangenziale Ovest, Alba rinuncia

Costerebbe 8 miliardi e il Comune non li ha

ALBA. La tangenziale Ovest, la strada che avrebbe dovuto collegare la rotonda di via Ognissanti con corso Enotria, un'alternativa al percorso della statale 29 (Torino-Alba-Savona) che passa nel centro cittadino, non si farà. Dopo essere stata inserita per quattro anni nei bilanci di previsione con un impegno di spesa di qualche miliardo, la tangenziale Ovest non compare più nel bilancio dell'esercizio '97/98.

Nell'ultimo Consiglio comunale, parlando di viabilità, il sindaco Enzo Demaria, ha comunicato che l'Amministrazione ha rinunciato a costruire il collegamento: comporterebbe una spesa di 8 miliardi, ritenuta troppo in questo momento per le casse comunali.

Spiega il sindaco: «Intraprendere un'opera di tale portata, significherebbe impegnare tutte le risorse del Comune per diversi anni. Abbiamo così depennato l'opera dal bilancio. Se in futuro ci saranno condizioni migliori, potrà essere ripresa».

Esiste già un progetto, che è stato redatto negli anni scorsi, approvato dal Consiglio comunale, ma che non ha mai avuto seguito.

Continua il sindaco: «La strada è più che necessaria. Servirebbe a decongestionare il traffico nel centro cittadino, ma l'onere per la sua realizzazione ricadrebbe tutto sul Comune. Una vera e propria variante alla statale 29 (Torino-Alba-Cortemilia-Savona) dovrebbe essere realizzata dall'Anas, ma al momento non c'é nulla di deciso».

La strada avrebbe collegato la rotonda nei pressi del cimitero con i corsi Europa (borgo Piave) e corso Enotria (Moretta). Avrebbe raccolto anche il traffico proveniente dalla sinistra Tanaro, dal Torinese e dall'Astigiano diretto verso la Langa cortemiliese.

Per strada Cauda, già al centro di molte proteste, si sono iniziati in questi giorni i lavori di sistemazione del rio Verdero che scorre a fianco della carreggiata e con costruzione di un marciapiede.

[g. f.]

La strada tra la rotonda di via Ognissanti e corso Enotria avrebbe ridotto il traffico

Oggi su Raiuno

Messa alle 11 in diretta da Staffarda

Monsignor **Diego Bona** vescovo di Saluzzo celebrerà la funzione

STAFFARDA. Stamane Raiuno trasmetterà da Revello la messa alle 11 in diretta dalla millenaria abbazia cistercense. La funzione sarà officiata dal vescovo di Saluzzo, mons. Diego Bona. I canti saranno eseguiti dalla corale «I Polifonici del Marchesato», sotto la direzione di Enrico Miolano. Durante la celebrazione sarà ricordato l'ex vescovo Antonio Fustella, deceduto nel 1986. La messa avrebbe già dovuta essere trasmessa nei mesi scorsi, ma per problemi di programmazione era stata rinviata. Regista è il saviglianese Attilio Mongo. **[g. ne.]**

Cuneo

Gite, balli e Mercantico

Oggi la «Granda» propone rassegne gastronomiche, gite, balli e mostre. A Saluzzo c'è il Mercantico, a Ormea giochi acquatici mentre in Langa c'è la sagra del raglio. Pag. 36

Cuneo

Cinesi copiano il macello

Un macello simile nella struttura a quello di Cuneo, almeno dieci volte più grande sorgerà in Cina, a Canton, il prossimo anno. E' questo il risultato della visita di una delegazione di esperti della lontana Repubblica democratica che ha visitato il mercato all'ingrosso agroalimentare di Ronchi, accolta e accompagnata dal presidente Giovannale Gerbaudo e dal direttore Giovanni Battista Becotto. Pag. 37

Alba

I giovani atleti trionfano in Turchia

Sette medaglie d'oro, undici d'argento e 11 di bronzo: gli atleti albesi che hanno partecipato alle Olimpiadi giovanili delle città gemelle a Bergama in Turchia sono tornati a casa con il medagliere pieno di successi. Pag. 39

KONFY' STORE - MAGLIANO ALFIERI - S.S. Alba-Asti

I NOSTRI PREZZI
VI RAPISCONO

KONFY' STORE

KONFY' è il grande magazzino specializzato nella diffusione di tessuti d'arredamento, tendaggi, letti imbottiti, materassi, ed accessori letto.
Le centinaia di disegni pronti in pezza ti consentono di immaginare subito la tua casa vestita a nuovo.
KONFY' è anche biancheria per la casa, tessuti spugna peso, tappeti a prezzi incredibili.
Sono presenti anche "corner" di intimo, jeans sportwear.

Polo
RALPH...
TOMMY...
Vieni a scoprirne il prezzo!
FILA - LOTTO - TACCHINI
INTERESSI 0
"SCEGLI IL TIPO GIUSTO"
A Magliano vastissimo assortimento di materassi ortopedici e in lattice, cuscini e accessori letto.
Il tutto anche con comodi pagamenti rateali.

Interessanti preventivi per forniture di tovagliato, tendaggi e biancheria ad alberghi, ristoranti, bar, comunità.

Magliano Alfieri - S.S. Asti-Alba - Corso Marconi, 10D
Aperto dal lunedì pomeriggio al sabato: 9-12,30 - 15,30-19,30

Mercantico a Saluzzo, giochi acquatici ■ Ormea e sagra del raglio in Langa

Invito alle feste nelle vallate

Rassegne gastronomiche, gite, balli e mostre

Ricco programma di feste, sagre, mercatini e manifestazioni oggi in tutto il Cuneese.

[illegible] Per tutta la giornata festa di San Clemente.

[illegible] Alle 11, festa al santuario della Madonna del Lago, con [illegible] e processione intorno al laghetto, con gli antichi crocifissi decorati.

[illegible] Oggi, al campo sportivo, 6° incontro internazionale delle danze armate. Alle 10, tavola rotonda sull'origine ■ la storia delle danze. Alle 15 sfilata di moto e auto d'epoca; alle 16 esibizione dei cinque gruppi internazionali partecipanti.

[illegible] Proseguono, per tutta la giornata, i festeggiamenti patronali di San Pietro. Alle 21 suona l'orchestra «Folklore del Monviso». Alle 21,30, sfilata di moda.

[illegible] Per la patronale della Madonna del Carmine, dalle 9, raduno di trattori d'epoca; alle 15 giochi e alle 21,30 concerto di cantorie.

BOVES. Alle 19 polentata [illegible] piazzale di San Giacomo.

[illegible] Oggi, alle 11, nell'isola pedonale di via Cavour, «aperitivo [illegible] musica» con la banda.

BUSCA. Domani per i festeggiamenti di San Luigi, fiera lungo le strade della città e alle 21, nel parco della Resistenza, danze con i «Nuova Dimensione».

[illegible] Oggi festa della Cri. Arrivo delle delegazioni alle 9,30, alla sede di via Dante. Seguirà un corteo con omaggio al monumento ai Caduti. Alle 10,30 messa. Sempre oggi, dalle ■ alle 19, mercatino dell'antiquariato nella nuova piazza Cavour. E nel parco dei Cappuccini seconda edizione di «Giocasport». Alle 19,30 «Nutella party» e alle 21 revival Anni 60.

[illegible] **LANGHE.** Per la «Sagra del raglio», oggi a Pedaggera mostra-mercato degli asini ■ raduno di motofalciatrici d'epoca. Alle 16 prove d'abilità per i somarelli, alle 18 premiazioni e alle 19,30 grigliata.

CEVA. Oggi piscina aperta, dalle 10 alle 18, al Grisù Beach-Parco della Rotonda.

[illegible] Per la Festa della Sibla, oggi, alle 15, lungo i viali di Porta Narzole, giochi per adulti ■ bambini; alle 20, «merenda sinòira» e saggio [illegible] miniballerini di Fossano.

[illegible] **PESIO.** Alle 21, sotto il tendone nella piazza di Vigna, commedia dialettale.

CUNEO. E' stato aperto in via Angeli 81, il Centro didattico del Giardino naturale, gestito dalla Lipu. E oggi sono previste visite guidate al museo civico di via Santa Maria. L'orario è 10-12,30 e 15-18,30.

DEMONTE. Oggi, alle 16,30, s'inaugura il restauro della cappella della Misericordia. Inter- [illegible] la Corale di Bernezzo.

[illegible] Oggi al Real Park, prima edizione del mercatino delle pulci dalle 8 alle 19.

[illegible] In occasione della mostra «Arte da Los Angeles» nel palazzo Re Rebaudengo, oggi laboratori espressivi per i bambini da 6 a 12 anni (ore 15,30) e visite guidate.

MAGLIANO ALPI. Per i 300 anni del paese, oggi, alle 11, messa solenne nella chiesa di Sottano.

Oggi sono in programma [illegible] camminate su antichi sentieri alpini

MARMORA. La «Compagnia del Buon Cammino» organizza oggi un'escursione in mountain bike lungo la strada militare che porta al colle della Gardetta. Partenza alle 9 dalla trattoria «Ceaglio» di Marmora.

MONTA'. In frazione Rolandi, alle 16,30 concerto della banda «La montatese», seguito da uno spettacolo dei maghi-acrobati Milo Scotton e Gufo Buffo; alle 21, orchestra «Ciao pais».

[illegible] Oggi chiude la 19ª Fiera del Miele. Stand aperti dalle 10 alle 23. Alle 11 e 16 visite alla mostra del legno.

ORMEA. Oggi, alle 14, «Giochi nel biale»: il «biale» («bioa» nel difficile dialetto ormeasco) è la grande cunetta che corre in mezzo alle strade del centro storico, [illegible] via Roma, che verrà allagata per le sfide di abilità, proposte dalla Pro Loco.

PAMPARATO. Oggi, alle 10, al castello [illegible] Casotto, per il 30° anniversario di fondazione dell'istituto di musica antica «Stanislao Cordero di Pamparato», tavola rotonda su «Lo judicio della fine del mondo».

[illegible] Al Green park di San Lorenzo, oggi, dalle 10, è in programma un motoraduno. Alla [illegible] grande spaghettata ■ intrattenimento musicale.

POCAPAGLIA. Per la patronale in frazione Macellai, al campo sportivo oggi, alle 16,30, giochi per bambini; alle 21 liscio [illegible] l'orchestra «Samantha folk».

PONTECHIANALE. Alle 21, in piazza, concerto bandistico in onore di Santa Cecilia.

PRAZZO. Oggi, alle 12, appuntamento al ristorante «Cacciatori» con la rassegna gastronomica nelle Valli Occitane «Ben minjat, ben begut».

SALUZZO. Oggi edizione estiva del «Mercantico». La manifestazione è allestita nella parte bassa del centro storico.

SUNIO. Oggi giornata della biblioteca: dalle ore ■ fino a tarda sera, la biblioteca (4000 volumi) presenterà sulla piazza sotto il castello i nuovi acquisti. L'iniziativa sarà accompagnata da giochi, rebus, sciarade.

TRINITA'. Oggi a San Giovanni Perucca festa con pranzo per gli anziani alla «Trattoria della fermata»; alle 15,30 concerto del coro «Calycantus».

[illegible] Nell'area espositiva è aperta la mostra sulle tipologie costruttive in Valle Stura. Sono esposti modelli di case, baite ■ chiese.

Oggi festa d'ingresso in comunità di un terzo religioso

C'è l'abate di Lérins fra i monaci a Bagnolo

BAGNOLO. Oggi, alle 16, nella cappella del monastero cistercense «Dominus Tecum» di Pra 'd mill sopra Bagnolo Piemonte tutti gli amici della comunità si troveranno con il vescovo di Saluzzo, monsignor Diego Bona, e l'Abate di Lérins, per celebrare la messa [illegible] la piccola comunità monastica. Nell'occasione ■ festeggieranno i nove secoli della fondazione dell'Ordine cistercense, l'arrivo nella comunità di [illegible] terzo monaco e la fondazione del monastero come casa dipendente dall'Abbazia di Lérins.

«Anche quest'anno è stato ricco ■ avvenimenti per la nostra comunità - spiega il responsabile della comunità, padre Cesare Faletti, in una lettera inviata a tutti gli amici della comunità -. La nostra comunità, innanzitutto è cresciuta con l'arrivo di fratel Zeno. Adesso in comunità siamo in tre. Altra tappa importante ■ stata quella dell'erezione canonica del monastero come "casa" dipendente dall'Abbazia di Lérins».

«Oltre a queste tappe straordinari del nostro cammino - scrive padre Faletti - la nostra vita comunitaria è continuata nella quotidianità della preghiera, del lavoro e dell'accoglienza. Siamo andati avanti con la preparazione del terreno, la messa a dimora di nuove piante e l'ampliamento dell'orto. Abbiamo iniziato l'attività di apicoltori e fatto un primo tentativo d'allevamento di pecore».

A lato padre **Cesare Faletti** ■ (sopra) il monastero

In questi tre anni di vita il monastero dell'alta valle dell'Infernotto ha cambiato completamente volto. I lavori di ristrutturazione della foresteria sono finiti a dicembre. Nel mese scorso sono iniziati i lavori per la ristrutturazione di [illegible] secondo gruppo di vecchie [illegible] da destinarsi alla vita dei monaci.

«In questi anni - spiega padre Cesare Faletti - abbiamo accolto moltissimi ospiti. Ci stupiamo di quanto questa valle aiuta ad entrare nel clima di preghiera, di meditazione e [illegible] pace interiore. Anche alcuni fratelli del monastero di Lérins sono venuti a Pra 'd Mill per momenti di riposo e ritiro. La maggior parte della gente viene per pas- [illegible] anche un solo giorno».

[illegible] **Ribero**

Oggi non si corre

Dopo 25 anni cancellata la Chaminado

CASTELMAGNO. Per la prima volta, dopo 25 anni, la Valle Grana non vedrà più sfilare, la prima domenica di luglio, i podisti della «Chaminado», una delle classiche corse in montagna. L'iniziativa, «saltata» per motivi organizzativi, era curata dalla «Podistica caraglieses» in collaborazione [illegible] la Comunità montana e i Comuni della Valle Grana. Secondo indiscrezioni della vigilia (non confermate) stamani un gruppo di «irriducibili» appassionati della «Chaminado» si troveranno comunque a Vignolo per dare il via alla prima edizione «non ufficiale». Tradizionalmente la carovana podistica si snodava lungo un percorso di 37 chilometri, toccando 9 Comuni della Valle Grana. Il traguardo veniva sistemato sul piazzale del santuario di San Magno, dove pubblico ed organizzatori attendevano gli atleti per la polentata di «rinfresco». Oltre ■ percorso agonistico, ne veniva programmato uno non competitivo, di 16 km Pradleves-santuario di San Magno. [c. g.]

Visite a Alto, Cuneo, Manta, Monticello, Racconigi e Roddi

Una domenica alla scoperta di castelli e dimore storiche

CUNEO. Prosegue l'iniziativa «Castelli aperti»: oggi nella «Granda» sarà visitabile il castello dei Conti Cepollini ■ **Alto** che offre solo altre tre date (19/7, 9/8, ■ 4/10). Orario: 14,30-18,30, ingresso 4 mila lire. Le altre dimore storiche aperte [illegible] quelle di **Barolo** (10-12,30/15-18,30, ■ mila adulti, 1500 ragazzi), **Bra**, Palazzo Traverso (10-12,30, 15-18, 3 mila), **Busca** (10-12, 15,30-18,30, gratuito), **Garessio** (10-12, 15,30-18,30, 10 mila), **Castellar** (10-12, 15,30-18,30, 10 mila), **Govone** (10-12, 15,30-18,30), 3 mila), **Grinzane Cavour** (9-12, 14,30-18,30, ■ mila), **Magliano Alfieri** (10-12, 15,30, 18,30, 3 mila), **Mango** (10-12, 15,30-18, gratuito), **Manta** (10-13, 14-18, 5 mila adulti, 2 mila ragazzi), **Monasterolo di Savigliano** (10-12, 15,30-18,30, 3 mila), **Monticello d'Alba** (10,30-12, 15,30-18,30, 5 mila), **Racconigi** (9-18, 4 mila più 4 mila per il parco. La biglietteria chiude alle 17); **Rocca de' Baldi** (10-12, 15,30-18,30, 5 mila adulti, 2500 bambini), **Savigliano** (Palazzo Taffini d'Acceglio 10-12,30, 14,30-18, ■ mila e Palazzo Muratori Cravetta 10-12,30, 14,30-18, ■ mila), **Serralunga d'Alba** (9-12, 14-18, gratuito), **Roddi** (10-12,30, 14,30-17,30, 5 mila, 3500 gruppi), **Castiglione Falletto** (10-12,30, 14,30-18,30, ■ mila, 4 mila gruppi, gratuito sotto i 10 anni), forte di **Vinadio** (10-12, 14,30-18, 5 mila intero, 3 mila ridotto), Villa Tornaforte ■ **Cuneo** (11-12,30, 14,30-18,30, 7 mila). Informazioni al numero verde della Regione 167/329329. [v. p.]

In Langa oltre a Roddi (nella foto) sono previste visite a Barolo Bra, Govone Grinzane, Mango Magliano Alfieri Monticello Serralunga ■ Castiglione Falletto

[illegible] MONDIALE
NELLE [illegible]

RICERCA

[illegible] DI STABILIMENTO

Che dovrà affiancare e collaborare con il responsabile di stabilimento per ■ gestione tecnico-amministrativa della produzione ed in particolare sovraintendere ai servizi di stabilimento (programmazione -sicurezza e ambiente).

Il candidato dovrà essere un diplomato in discipline tecniche, con provata esperienza acquisita in posizione simile o affine.

La sede di lavoro è Alba.

Si assicura la massima riservatezza.

L'inquadramento e ■ retribuzione [illegible] esaminati e concordati in relazione alle effettive esperienze e capacità professionali.

Preghiamo esporre dettagliatamente il curriculum professionale [illegible] l'indicazione di un recapito telefonico indirizzando a:

MONDO S.P.A. - Ufficio Personale
Via Garibaldi, 192 - 12060 GALLO D'ALBA (CN)

Valeo
Azienda leader nel settore della componentistica auto ricerca

INGEGNERI
con esperienza maturata nel settore
ACQUISTI
Rif. ACQ

Ricerchiamo candidati con un'ottima [illegible] tecni- [illegible] unita ad [illegible] significativa esperienza ■ acquisti nel settore della componentistica meccanica/plastica per l'auto, maturata presso realtà modernamente organizzate i [illegible] prodotti siano caratterizzati da elevato contenuto tecnologico.
La selezione è indirizzata verso Candidati dotati di forte spirito di iniziativa, capacità negoziale, attitudine ad anticipare i problemi e ■ lavorare in gruppo. Il contesto dinamico ed incentivante offre concrete possibilità di carriera anche a livello internazionale.
La rilevanza multinazionale del Gruppo richiede una buona conoscenza, almeno di base, della lingua francese e/o inglese.
L'aspetto economico ■ l'inquadramento saranno commisurati alla professionalità acquisita e comunque in grado di soddisfare le candidature più qualificate.
La sede ■ lavoro è Mondovì.
Gli interessati, a cui si garantisce massima riservatezza, dovranno inviare dettagliato curriculum vitae, citando il riferimento, a:
VALEO Frizioni e Trasmissioni Direzione Risorse Umane Corso Francia, 4 - 12084 MONDOVI' (CN) oppure via Fax al n°: 0174/557656.
Si richiede di includere e sottoscrivere la seguente frase:
«Autorizzo il trattamento dei miei dati personali in conformità alle disposizioni della legge 675/96».
Valeo [illegible] PER L'AUTOVEICOLO

AL GIORNALE

[illegible] Racconigi «Dov'è non va bene»

A Racconigi, da tempo immemorabile, si svolgono due mercati, [illegible]no al giovedì mattina e l'altro al sabato pomeriggio.

Nel passato erano svolti nell'apposita «ala del mercato» ma, con l'aumentare del [illegible]ro dei venditori, lo spazio divenne insufficiente e si occuparono così una buona parte delle vie del centro storico. Questa «occupazione» delle vie del centro storico continua tuttora e provoca disagi ai residenti che durante le ore del mercato non possono uscire liberamente dalle loro proprietà [illegible] le auto ■ sono costretti a doverle lasciare incustodite nelle altre vie non interessate dal mercato fin dal giorno precedente.

Fatto ancor più grave, la presenza delle bancarelle impedisce [illegible] tempestivo arrivo dei mezzi di soccorso nella zona.

I residenti hanno sempre fatto presente questi problemi alle amministrazioni comunali che si [illegible] succedute, le quali hanno sempre ignorato il problema e fatto «orecchie da mercante».

Il fatto grave è però accaduto ■ 27 giugno, quando una persona si ■ lanciata nel vuoto dal secondo piano di un'abitazione e le due ambulanze intervenute hanno avuto notevoli difficoltà a raggiungere ■ luogo della disgrazia.

Spero che ora l'attuale amministrazione comunale affronti seriamente il trasferimento del mercato in alcune delle più grandi piazze della città.

Lettera firmata, Racconigi

[illegible] Centro deve rivedere i rapporti [illegible] la Destra»

Mi riferisco all'articolo «Costa battezza il Centro che guarda ■ Destra» del 3 luglio, per fare alcune precisazioni che consentano una valutazione più chia- [illegible] ■ completa dell'iniziativa del 16 luglio ■ Fossano, promossa insieme ai colleghi senatore Zanoletti ■ onorevole Costa.

Sono convinto che il «Centro» da costruire sia quello battezzato dal senatore Cossiga il 2 luglio '98 all'atto di nascita dell'Udr: un grande schieramento dei soggetti politici moderati, al quale l'Udr vuole partecipare con la [illegible] specificità, alternati- [illegible] alla Sinistra. Si tratta di realizzare una ricomposizione coerente di tutte quelle forze centriste che si rifanno [illegible] principi della cultura cristiana, democratica, riformista e liberale in una prospettiva dichiaratamente liberal-democratica ed alternativa ai soggetti politici eredi e rappresentanti della tradizione socialista di espressione marxista e ai movimenti post comunisti. E' un centro distinto e distante dalla destra democratica, rispetto alla quale i rapporti, già definiti nel Polo delle Libertà, vanno profondamente modificati.

Anche in Provincia è avvertita [illegible] forza l'esigenza di realiz- [illegible] un bipolarismo chiaro, capace di affermare una democrazia compiuta, competitiva ■ dell'alternanza. L'incontro del 16 luglio a Fossano è finalizzato ■ verificare la possibilità di rendere concreta questa prospettiva di Centro per le prossime elezioni amministrative.

On. Teresio Delfino, Busca

Scrivere a La Stampa
Via XX Settembre 39, Cuneo
Fax: 0171/64402

NUMERI UTILI

AUTOAMBULANZE

Cuneo: 56.444; **Alba:** 318.313; **Cri** 441.744; **Albaretto Torre:** 520.144; **Bagnolo:** 392.836; **Barge:** 346.262; **Borgo San Dalmazzo:** 260.013; **Bra:** 423.370, 42.01; **Busca:** 945.858; 945.455; **Caraglio:** 619.102; **Ceva:** 72.31; **Demonte:** 95.115; **Dronero:** 916.333; **Fossano:** 699.111; **Garessio:** 81.063; **La Morra:** 50.118; **Limone:** 928.113; **Mondovì:** 552.255; **Monforte d'[illegible]** 787.313; [illegible] **cello:** 64.319; [illegible]: 911.010; [illegible] 772.555; **Neive:** 677.407; **Nizza Belbo:** 796.388; **Paesana:** 94.254; **Peveragno:** 339.555; **Racconigi:** 84.644; **Saluzzo:** 45.245-470.00; **Santo Stefano Belbo:** 0141 840.686; **Sommariva del Bosco:** 551.02; **Savigliano:** 719.111; **Vinadio:** 959.128.

FARMACIA DI TURNO

A **Cuneo** oggi è di turno [illegible] dalle 8 alle 22 (a serrande aperte) e dalle 22 alle 8 (a serrande abbassate) ■ farmacia *Bertero*, via Roma 19, tel. 692.938.

Per gli altri Comuni la farmacia di turno svolgono anche la reperibilità notturna, su chiamata, dietro presentazione di ri- [illegible] mediche urgenti.

Alba: *Dkin Maestro*, corso Piave 70, tel. 284.151.

Bra: *Crevero*, [illegible] Vittorio Emanuele 267, tel. 412.309.

Fossano: *Cumino*, via Roma 77, tel. 60.318.

Mondovì: *Aragno*, piazza Maggiore 5, [illegible] 42.446

Saluzzo: *Rabo di Verzuolo*, piazza Martiri della Libertà 14, tel. 86.059.

Savigliano: *Bonelli*, [illegible] Alfieri 11, tel. 712.366

GUARDIA [illegible]

Notturna, prefestiva e festiva:
Usl di **Cuneo** 269632 oppure 260013
Usl di **Alba** 316.316.
Usl di **Borgo** 269.632, 260.013.
Usl ■ [illegible] 420.273.
Usl di **Ceva** 72.31.
Usl ■ **Dronero** 269632 oppure [illegible]
Usl di **Fossano** 147817817
Usl ■ [illegible] 550.111
Usl ■ **Saluzzo** 147817817
Usl ■ **Savigliano** 147817817.

CARABINIERI pronto intervento

Cuneo: 112; **Alba:** 441.333; **Borgo S.** [illegible]: 269.333; [illegible] 700.380; **Fossano:** 695.210; **Mondovì:** 474.44; **Racconigi:** 85.333; **Saluzzo:** 46.444; **Savigliano:** [illegible]

POLIZIA ■ STATO

Questura: pronto intervento 113
Centralino: 443411
[illegible]: **Cuneo:** 606.611; **Ceva:** 70.55.11; **Saluzzo:** 42.116; [illegible] (0172) 485.311

VIGILI DEL FUOCO

Cuneo: 115; **Com. prov.** 696.246.

L'impianto per la lavorazione della carne al Foro boario presto in funzione

Canton copia il macello di Cuneo

Delegazione cinese ha chiesto aiuto al «Miac»

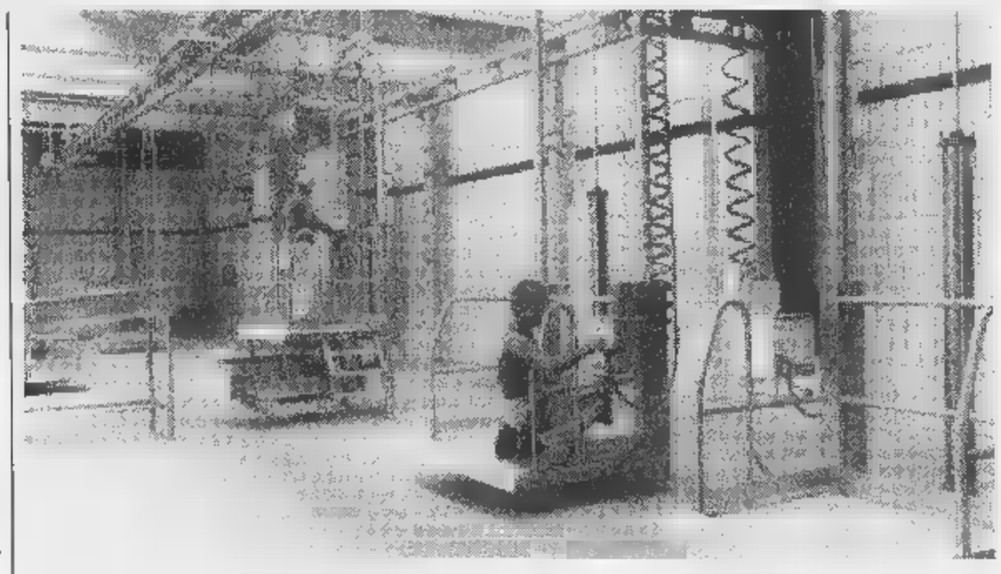

CUNEO. Un macello simile nella struttura a quello di Cuneo ma almeno dieci volte più grande sorgerà in Cina, a Canton, il prossimo anno. E' questo il risultato della visita di una delegazione di esperti della lontana Repubblica democratica che ha visitato il mercato all'ingrosso agroalimentare di Ronchi, accolta e accompagnata dal presidente Giovenale Gerbaudo e dal direttore Giovanni Battista Becotto.

I cinesi, tra cui un imprenditore del commercio delle carni, hanno mostrato notevole interesse per il nuovissimo macello, che dovrebbe entrare presto in attività, e hanno chiesto ai tecnici cunesesi collaborazione per la progettazione del macello di Canton, che dovrà avere una capacità di macellazione di sessanta mila bovini all'anno.

«La tipologia del mattatoio che intendono realizzare - commenta Becotto - è esattamente quella progettata ai Ronchi ed è innovazione di non poco conto per l'Oriente».

Intanto si stanno dando gli ultimi ritocchi al macello cuneese e al Miac sono pervenute numerose richieste di operatori interessati alla gestione della struttura.

Spiega il direttore Becotto: «Proprio per l'elevato delle richieste, superiore alle aspettative, diventa necessario approfondimento da parte della società per individuare il futuro gestore che prenderà in carico il funzionamento della struttura. Tra poco sarà quindi possibile macellare i bovini che transitano sul Foro boario del capoluogo della "Granda" direttamente sul posto, assicurando una migliore qualità della carne, con vantaggi anche per chi gestisce macellerie e punti di distribuzione». **[g. d. m.]**

Rifugio contro i raid dei lupi

A Vinadio una casa per i pastori nell'alpeggio di pecore in quota

Il macello del nuovo Foro boario e (a lato) il sindaco di Vinadio **Angelo Giverso**

VINADIO. Un rifugio in quota per i pastori contro i raid notturni dei lupi negli alpeggi. Il sistema antiincursioni è stato realizzato a un'altezza di oltre 1800 metri, a poca distanza dal «corso del Cavallo», nel vallone di Neraissa quasi allo spartiacque con il vallone dell'Arma di Demonte.

Per l'acquisto del prefabbricato (simile a quelli che si vedono nei cantieri stradali) l'amministrazione comunale ha stanziato una somma di 5 milioni, alla quale devono aggiungersi le spese per il trasporto con l'elicottero.

«Fino a ora - spiega il sindaco Angelo Giverso - le greggi di pecore venivano lasciate incustodite in alta quota e soltanto due o tre volte la settimana i pastori raggiungevano i pascoli per portare il sale. Ogni c'è però il problema delle incursioni di lupi. Così abbiamo deciso di tentare questa soluzione dei ricoveri per i pastori che potranno così dormire vicino alle greggi e accorgersi eventuali "presenze sospette"».

E precisa: «Il rifugio, dove ci staranno soltanto un letto, un tavolo e una stufa, sarà utilizzato attraverso una gestione collettiva da parte di sette pastori di Vinadio. Personalmente contrario alla presenza del lupo nelle vallate, ma se bisogna convivere si deve farlo in modo serio. Per coprire le spese ora chiederò un contributo alle associazioni ambientalistiche». **[g. p. m.]**

Costruita nel '60

A Mondovì riapre pista dei go-kart

MONDOVI'. Quasi vent'anni dopo la sua chiusura, la prossima settimana riapre i battenti la pista per go-kart. L'impianto lungo la statale Nord rientrerà in funzione sabato.

La chiusura era stata motivata anche dai disagi che il rumore provocava agli abitanti della zona. Perché il problema non si ripeta i proprietari hanno apportato numerose modifiche sia alla struttura sia alle modalità gestione.

«In seguito alle preoccupazioni espresse dai vicinato - sottolinea Pier Felice Filippi, presidente dell'associazione che si occupa dell'impianto -, assicuriamo che verrà osservato in modo scrupoloso l'orario di apertura e verranno utilizzati solo mezzi provvisti silenziatore. Inoltre è stata costruita una barriera antirumore».

L'assessore allo Sport Bruno Cavallo ha confermato: «Gli abitanti di via Torino hanno incontrato i responsabili dell'impianto e hanno ottenuto l'impegno che non si ripetano gli inconvenienti del passato».

La pista ora è affiliata all'Us Acli e sarà utilizzata solo dai soci, che potranno iscriversi frequentando l'impianto. In una nota diffusa dai titolari, si legge che «i soci potranno utilizzare la pista con kart propri per minikart 50 e 60, per bambini da 8 a 12 anni, oppure kart messi a disposizione dall'associazione per soci di ogni età». Sul circuito si potrà correre con minimoto e scooter.

L'impianto era stato costruito nel 1960 dalle famiglie Filippi e Giuggia ed era rimasto aperto fino alla fine degli anni Ottanta, ospitando gare piloti diventati poi famosi in Formula Uno come Patrese, Senna, Cheever, Surer, Peterson, De Angelis, De Cesaris e Prost. **[p. s.]**

DALLA GRANDA

rene

Fioriere e panchine distrutte dai vandali

Una serie di episodi di vandalismo hanno avuto come obiettivo l'arredo pubblico del entro cittadino, in particolare fioriere e panchine della centrale via Gallina e dei giardini di palazzo Galvagno. Gli episodi sono avvenuti di notte e non è la prima volta che si verificano, con notevole preoccupazione da parte degli abitanti. **[p. b.]**

Scarnafigi

Auto di strada: ferito il conducente

Un'auto, nelle prime ore di ieri, è finita fuori strada, sulla provinciale che conduce a Scarnafigi. Alla guida della vettura, un'«Alfa 155», si trovava Lorenzo Tuninetti, 34 anni, di Torre San Giorgio, via Libertà . L'uomo, trasportato all'ospedale di Savigliano, guarirà in pochi giorni. Sono intervenuti la pattuglia del nucleo radiomobile di Savigliano e i vigili del fuoco di Saluzzo. **[g. ne.]**

Levaldigi

In bici con il parroco a San Giovanni Rotondo

Un gruppo di 32 levaldigesi sono partiti ieri, con il parroco don Gino Giobergia, per raggiungere in bici San Giovanni Rotondo. L'arrivo è previsto per giovedì; il ritorno sarà in pullman. Il supporto tecnico ai ciclisti verrà garantito da due auto di amici che seguiranno il gruppo fino alla meta. **[l. a.]**

glia

Festa per i anni del Comune

Oggi paese celebra i trecento anni di costituzione del Comune: dopo la messa delle 11, a Sottano, il sindaco Alberto Vinassa terrà l'intervento ufficiale. **[p. s.]**

Saluzzo

Guida tascabile dei numeri telefonici della città

E' stata pubblicata una guida tascabile dei numeri telefonici della città. Gli interessati possono ritirare copie, gratuite, nei vari negozi. **[g. ne.]**

Busca

Nel Comitato di certificazione del prosciutto di Parma

Un cuneese, Lorenzo Becotto, dirigente ufficio economico Coldiretti, fa parte del Comitato di certificazione del prosciutto di Parma. **[g. d. m.]**

Entracque

Una mostra dedicata al gipeto sulle Alpi

In occasione del terzo rilascio italiano del gipeto, il Parco naturale Alpi Marittime ha realizzato una mostra, allestita nel Centro di visita informazioni del Parco, sul volatile. L'esposizione illustra, attraverso 14 pannelli e giochi interattivi, il progetto di reintrodizione del gipeto sull'arco alpino e consente di apprendere nozioni sulla biologia sul comportamento dell'avvoltoio. La mostra rimane aperta fino al 12 luglio tutti i giorni dalle 9,30 alle 12,30; 16-19 e 21-22,30. L'esposizione, interamente realizzato in legno, è guidata da Andrea, bambino immaginario, che accompagna il visitatore, di pannello in pannello, alla scoperta dello straordinario ritorno del gipeto sulle Alpi. **[r. s.]**

La richiesta di un consigliere di maggioranza

Savigliano: «Via la tettoia Posteggi in piazza Cavour»

Il consigliare dei Democratici per Savigliano **Pietro Trucco**

SAVIGLIANO. Una proposta provocatoria per risolvere il problema dei parcheggi in città: è quella che viene dal consigliere di maggioranza dei «Democratici per Savigliano» Pietro Trucco, che giunge addirittura alla minaccia di passaggio all'opposizione se le proposte non saranno prese in considerazione.

Trucco, che è titolare di avviato negozio di abbigliamento in piazza Santorre di Santarosa, ed è stato in passato presidente dell'Associazione commercianti, formula alcune controproposte rispetto alla bozza di piano della viabilità di cui si è venuti a conoscenza nei giorni scorsi e punta l'attenzione sul problema dei parcheggi: «L'indagine - afferma il consigliere comunale - ha trascurato piazza Cavour: si demolisse quella vetusta tettoia ci sarebbe lo spazio per una seconda fila parcheggi. Poi si potrebbe intervenire viale Primo maggio e viale del Sole, lungo i quali, abbattendo un filare platani, esisterebbe lo spazio per ricavare decine di altri nuovi parcheggi». **[p. b.]**

Di notte a Scarnafigi

Lapide dei Caduti tolta a pezzi dai vandali

SCARNAFIGI. Danneggiata, la notte scorsa, la lapide, che ricorda i caduti dell'ultima guerra mondiale. La scoperta è stata fatta, ieri mattina, dai dipendenti comunali (la lapide po- sulla facciata del municipio, in corso Carlo Alberto, 1). Sono stati trovati, sull'asfalto, pezzi di marmo e ferro, mentre il resto della lapide è risultato devastato.

«Ho fatto raccogliere i pezzi - dice il sindaco, Pierino Battisti - e cercheremo ricostruire questo significativo ricordo che onora la memoria degli scarnafigesi che persero la vita, nel conflitto mondiale».

Lo stesso Battisti ha duramente condannato l'atto teppistico, «facendosi interprete dell'indignazione d tutta la popolazione, per quanto accaduto». **[g. ne.]**

SYSTEM (Hardware - Software - assistenza tecnica)
sede nel Monregalese ricerca:
ADDETTO ALLA (Rif. R.P. 2429)
Esso dovrà interfacciarsi sia con i clienti, per predisporre progetti ed offerte, sia con i fornitori, per reperire specifiche tecniche, prezzi e disponibilità dei prodotti offerti o offrire clienti.
Le persone interessate sono pregate scrivere, citando il riferimento ed allegando dettagliato curriculum vitae, a:
Casella Postale 125 - Mondovì Breo

DI TORINO
«RENATO EINAUDI»
IL COLLEGIO UNIVERSITARIO DI TORINO bandisce N. 80 POSTI DI STUDIO PER L'A.A. 1998/99 riservati studenti/esse italiani e dei paesi della CEE, regolarmente iscritti all'Università e al Politecnico di Torino.
Oltre titolarità del posto di studio, riconfermabile per tutti gli anni regolari del corso di laurea, offre singola, servizio di lavanderia, cucina di piano, biblioteche, supporti didattici, attività culturali, ricreative e sportive.
L'assegnazione dei posti disponibili avviene tramite una graduatoria, basata sul merito, e gli studenti vincitori devono corrispondere una retta variabile in rapporto alle fasce reddito, stabilite sulla base reddito imponibile del nucleo familiare.
Per RICHIEDERE NOTIZIE E INFORMAZIONI sul bando annuale di concorso, nonché per ricevere il MODULO DI PARTECIPAZIONE AL CONCORSO stesso, stampato dall'Ente, rivolgersi a:
Ufficio concorsi - Direzione e Amministrazione
via Maria Vittoria 39 - 10123 TORINO
tel. 011/812.68.53 - fax 011/817.10.08
E-mail: concorsi at collegio-einaudi.torino.it

AZIENDA SETTORE EDILIZIA
AFFINI
ricerca
Bilanci, Contabilità Generale
Requisiti: età anni;
titolo di studio: laurea diploma;
esperienza: 3/4 anni anche non settore edile;
sede attività: A.
Inviare curriculum a:
Studio di consulenza del lavoro Bertello, Caviglia, e Cuneo
Fax: 0171/68.19.45

Gardaland
IN PULLMAN
TUTTE LE DOMENICHE, I LUNEDI', TUTTI I GIOVEDI' E I SABATI GIUGNO-LUGLIO-AGOSTO e SETTEMBRE
ADULTI L. 65.000
(compreso ingresso al Parco)
BIMBI GRATIS
(inferiori al metro)
Inf. e Prenot. **CHIESA VIAGGI**
Tel. 011/972 03 79
16 55

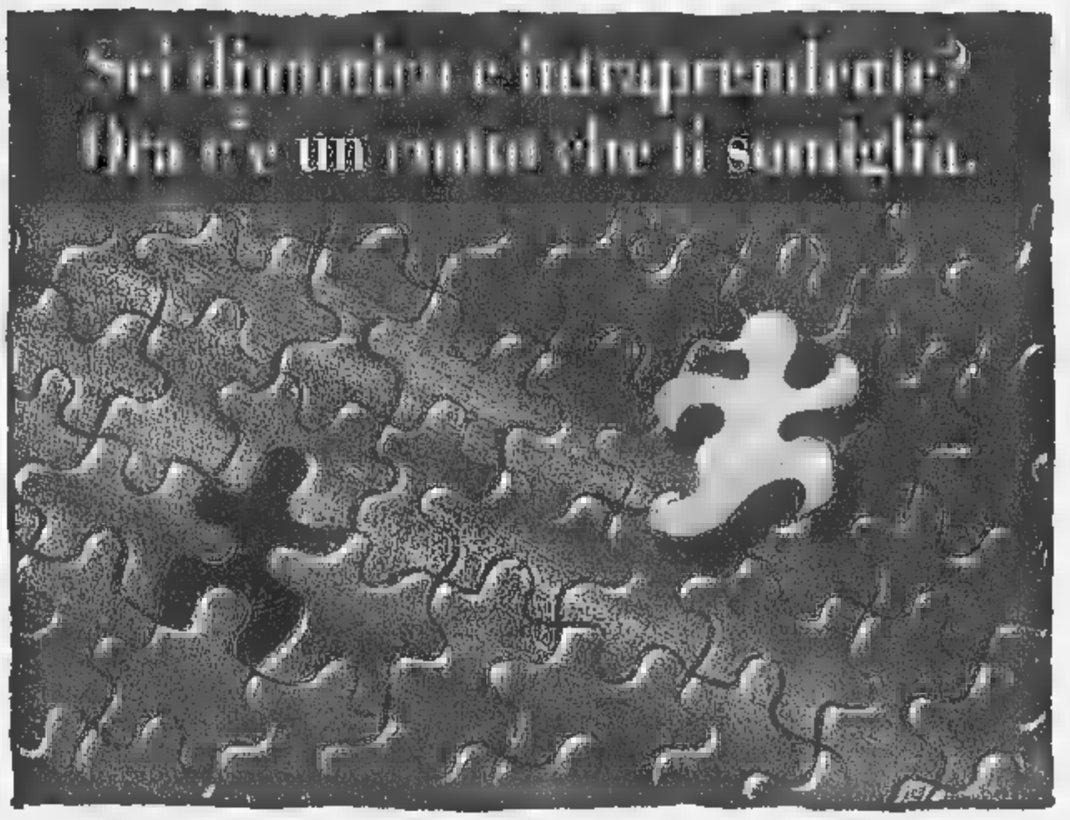

Conto MIP.
Pensato per *manager, imprenditori* e *professionisti.*

Conto MIP, *una proposta chiara e concreta che al costo di sole 440 lire al giorno*, ti offre tanti vantaggi: operazioni gratuite e tassi indicizzati al Ribor, Carta Bancomat e Carta di Credito "Cariverona Card" gratuite, polizza titoli senza spese di gestione e Caribanking Family senza canone di esercizio. Ma i vantaggi non finiscono qui: Conto* MIP *ti apre le porte a tante altre opportunità a condizioni agevolate pensate esclusivamente per Manager, Imprenditori e Professionisti. Vuoi saperne di più? Rivolgiti al più vicino sportello Cariverona!*

CONTOMIP MANAGER IMPRENDITORI PROFESSIONISTI

*Addebito trimestrale di L. 40.000

167-841041 UNICREDITO

CARIVERONA BANCA SPA
CASSA DI RISPARMIO DI VERONA VICENZA BELLUNO E ANCONA

A Canale il 10 luglio prenderà il via la rassegna «L'occhio in ascolto»

Cabaret yiddish con Moni Ovadia

Sul sagrato del santuario di Mombirone

CANALE. La lingua, la musica e la cultura yiddish, miscuglio di ebraico, tedesco, polacco, russo, ucraino e romeno, la condizione universale dell'ebreo Errante sono al centro di «Cabaret Yiddish», lo spettacolo proposto dalla «TheaterOrchestra» di cui è autore e interprete Moni Ovadia. Si terrà il 10 luglio nel suggestivo scenario del sagrato del Santuario di Mombirone sulla collina canalese (ore 21,15) e sarà il primo di tre concerti della rassegna di musica in scena «L'Occhio in ascolto», giunta alla terza edizione.

Con «Cabaret Yiddish», prende vita una rappresentazione basata sul ritmo, sull'autoironia e sulla capacità trasformistica di Ovadia, in un'alternanza di canti, storielle, aneddoti, battute fulminanti, musica e danza. Ovadia sarà accompagnato dai musicisti Vladimir Denissenkov (bajan), Cosimo Gallotta (chitarra) e Janos Hasur (violino), con musiche klezmer elaborate da Maurizio Dehò e Gian Pietro Marazza. La musica klezmer deriva dalle parole ebraiche kley zemer, che si riferiscono agli strumenti (violino e archi in genere, clarinetto) con cui si suonava la musica tradizionale degli ebrei dell'Est europeo a partire dal XVI secolo. La TheaterOrchestra si rifà a quella tradizione.

Moni Ovadia, 52 anni, nato in Bulgaria da una famiglia ebraica ha iniziato la sua attività artistica come cantante e musicista. Nel '72 ha fondato il «Gruppo folk internazionale». La sua fama è legata agli spettacoli «Golem» e «Oylem Goylem», azione di teatro musicale in forma di cabaret. Da ricordare «Dibbuk», «Talbele e il suo demone» e «Ballata di fine millennio». Nel '95 Moni Ovadia ha ricevuto dal Comune di Firenze «Il sigillo per la pace». In grado di recitare e cantare in otto lingue, si è sempre interessato di culture «esuli» e minoritarie.

Moni Ovadia durante uno spettacolo e il santuario di Mombirone sulla collina canalese

«L'Occhio in ascolto» è organizzata dalla Pro loco, col patrocinio del Comune, sponsor il gruppo Egea di Alba.

«Il successo delle precedenti edizioni - osserva Mario Giachino della Pro loco - ci ha convinti a riproporre quest'anno la manifestazione con artisti di prima grandezza, di fama ed esperienza internazionali. Il determinante intervento del Comune e del nuovo sponsor hanno assicurato la dotazione di una struttura scenografica, appositamente realizzata, la quale permetterà al pubblico di assistere agli spettacoli nelle migliori condizioni visive e acustiche».

La direzione artistica è stata affidata a Claudio Chiavazza, mentre la consulenza musicologica è curata da Paolo Tonini Bossi, rispettivamente docenti Conservatori «Verdi» Torino e Trieste.

In cartellone altri due concerti. Il 18 luglio sarà presentato: «Folk e musica colta nel Novecento» a cura del «Fiari Ensemble» diretto da Marilena Solavagione che eseguirà musiche di Béla Bartok, Daniele Bertotto Luciano Berio (ore 21,15). Infine, il 24 luglio si concluderà con «Tango! Canti, danze, suoni e colori dall'Argentina» a cura di Oscar Alessi (ore 21,15).

La tessera di abbonamento ai tre spettacoli costa 35 mila lire. Il biglietto per «Cabaret Yiddish», 20 mila lire; per il secondo e terzo concerto 13 mila.

Le prevendite sono disponibili alle edicole Franca Battaglio, «La Nuova Idea» e alla biblioteca civica (martedì, giovedì e sabato ore 15-18; mercoledì 8,30-11,30, tel/fax 0173/970008). Prevendite anche ad Alba alla cooperativa libraria La Torre e alla biblioteca civica (da martedì al sabato).

DI CANALE PRO LOCO

L'OCCHIO IN ASCOLTO

3ª RASSEGNA DI MUSICA IN SCENA
SAGRATO DEL SANTUARIO MOMBIRONE
CANALE - LUGLIO 1998

PROGRAMMA

Venerdì 10 luglio - Ore 21.15
CABARET YIDDISH
VADEMECUM TEATRALE E MUSICALE OVADIA

Sabato 18 luglio - Ore 21.15
FOLK E MUSICA COLTA NEL NOVECENTO
DI BÉLA BARTÓK, DANIELE BERTOTTO, LUCIANO BERIO
FIARI

Venerdì 24 luglio - Ore 21.15
TANGO!
Canti, danze, suoni e colori dall'Argentina
CONCERTO-ITINERARIO A CURA DI OSCAR ALESSI

EGEA ENTE GESTIONE ENERGIA AMBIENTE
STIRANO SERVIZI AMBIENTALI
TECNOEDIL TECNOLOGIA DELLE ACQUE
ALSEA

ESTATE ECCEZIONALMENTE VERDE
omnitel dal Vostro Centro di Alba ON LINE
Ad Alba, come nelle più grandi città, è in funzione
City Omnitel a L. 195 (+ IVA) al minuto
ricaricabile o con abbonamento
TELEFONI CELLULARI GSM A PREZZI INCREDIBILI

ALCATEL ONE TOUCH-EASY ..... L. 290.000
PANASONIC G450 ..... L. 330.000
NOKIA 6110 ..... L. 390.000
NOKIA 6110 Batteria Litio ..... L. 329.000
MOTOROLA STAR TAC 70 Nero .. L. 589.000

PAGAMENTI RATEALI: 1° RATA DOPO 4 MESI
ALBA - C.so MATTEOTTI, 3 - Tel. 0173/29.36.77

LOUVERSCREEN
TRIFLEX
ZONA D'OMBRA CREATA
LOUVERMATIC
SUNSHIELD
DEDICATO A CHI AMA IL SOLE
(MA VUOLE PROTEGGERSI)
"SISTEMI PROTEZIONE SOLARE" per esterni e interni visibili in show-room
FAVA PiEFFE
RIFINITURE D'INTERNI
Agente esclusivo per il Piemonte
LOUVEROLAPE Italia
Sede e Show-Room: Corso Piave 14 - 12051 ALBA (CN) Tel. (0173) - Fax (0173)

GARDEN
" ISOLA VERDE "
GREEN SERVICE
Vendita Piante - Fiori
e prodotti per giardinaggio
Progettazione e Realizzazione Giardini
e Impianti d'irrigazione
Per tutto il periodo estivo
si eseguono consulenze *e*
preventivi gratuiti
C.so Canale - Fraz. Borri 1/A - GUARENE d'ALBA - Tel. e Fax 0173 364656

AUTO ALBA
Vai in Vacanza con le Nostre
AUTOVETTURE A KM ZERO
Salone ed Esposizione: ALBA - C.so Langhe, 35 - Tel. 0173 35899 BRA - Via Cuneo, 66/68
Sede Commerciale Ricambi e Assistenza: Località BIGLINI (S.S. Alba - Bra) Tel. 0173 293033 - 0173 290729
LE NOSTRE AUTOVETTURE DI DIMOSTRAZIONE
950 c.c., 5 porte — di giugno 1996
SAXO 1.4 VTL, porte — di 1996
1.4 VSX, 5 porte, clima — di maggio
1.6 COUPE' — di marzo 1998
1.8 BREAK, clima, — di ottobre 1997
XSARA 1.9 TD EXCLUSIVE, 5 porte — Di settembre 1997
AX 1.0 SPOT 950 c.c., 3 porte, listino 15.950.000 a
XSARA 1.4 BREAK, clima, grigio listino 28.300.000
XANTIA 1.8 BREAK, clima, abs, verde vega listino 39.500.000 a
XANTIA 1.8 16V, clima, abs, grigio scuro listino 38.900.000 a 33.000.000

Nuovo orario e tante utili indicazioni

Bra, «look» estivo per l'Informagiovani

BRA. Con l'estate è arrivato il momento del «cambio di guardaroba» anche per l'Informagiovani, il servizio che il Comune ha istituito parecchi anni fa, affidandone la gestione alla cooperativa «Orso». Da qualche giorno l'ufficio, al pianterreno dell'ala di via Barbacana del palazzo municipale, si presenta in veste estiva: nuovo orario e distribuzione di materiale adeguato al clima «vacanziero».

Per quanto riguarda l'orario, il pubblico può accedervi per cinque mezze giornate la settimana: il lunedì, martedì e giovedì dalle 8,30 alle 12,45 e dalle 14 alle 16, più il venerdì mattina, sempre dalle 8,30 alle 12,45. Il mercoledì, oltre che nei fine settimana, lo sportello resta chiuso. Telefonando allo 0172/438241 si possono avere informazioni sui servizi forniti, che fino a settembre avranno un taglio «turistico».

«Per tutto il periodo estivo - annunciano il sindaco Franco Guida e l'assessore Gianni Comoglio - all'Informagiovani sarà consultabile un vasto archivio di carte stradali, piante di città, opuscoli su strutture ricettive, viaggi in Italia e all'estero: parte di questo materiale è anche in libera distribuzione. Si possono inoltre avere informazioni su orari dei mezzi di trasporto, sconti tariffari, campi estivi di volontariato, campi archeologici e naturalistici, lavori temporanei e alla pari in Europa e negli Stati Uniti. Allo sportello dell'ufficio di via Barbacana si può anche richiedere la tessera che consente il pernottamento negli ostelli della gioventù italiani ed esteri a prezzi vantaggiosi, e la Carta Giovani, che dà diritto a sconti su trasporti marittimi e ferroviari, ingressi a cinema e teatri, acquisti in negozi convenzionati in molti Paesi europei».

Pur tenendo conto degli interessi «stagionali» degli utenti, gli addetti non trascureranno i tradizionali settori di attività dell'Informagiovani e anche sotto il sole di agosto continueranno a proporsi come punto di riferimento per chi cerca un lavoro o vuol frequentare un corso di formazione, così come per chi sta per iscriversi all'Università o ha scelto di svolgere il servizio civile. Agli aspiranti obiettori di coscienza, ad esempio, viene consegnato un opuscolo, redatto dal coordinamento degli Informagiovani e degli Informalavoro con il patrocinio della Provincia, che raccoglie gli indirizzi degli enti cuneesi convenzionati con il ministero della Difesa.

E gli anziani, che il servizio militare l'hanno prestato mezzo secolo fa e i lunghi viaggi non li possono più affrontare? A loro il Comune garantisce, nell'ambito di «Estate serena», l'assistenza dei Servizi sociali nelle ore d'ufficio e ad agosto, 24 ore su 24, una segreteria telefonica (0172/432463) che fornirà i recapiti per le emergenze. [g. n.]

Cento atleti dai 14 ai 18 anni per le Olimpiadi giovanili

Alba trionfa in Turchia

Città gemelle: 7 medaglie d'oro

ALBA. Sette medaglie d'oro, undici d'argento e 11 di bronzo: gli atleti albesi che hanno partecipato alle Olimpiadi delle città gemelle a Bergama in Turchia sono tornati a casa con il medagliere pieno di successi. Per il nuoto hanno avuto la medaglia d'oro Manuela Rinaudo (400 stile libero) e Marco Marcia (200 stile libero). Tre ori per il tennis tavolo: a squadra (Federico Sibona, Christian Digangi e Alberto Aburrà); doppio maschile (Sibona-Aburrà); individuale (Sibona). Per il tennis, «oro» per il singolare femminile a Vittoria Operti. Per l'atletica (salto in alto), Marco Moraglio. Le medaglie d'argento sono state assegnate per il nuoto a: Paolo Marolo, Chiara Aquino, Leila Ghio, Manuela Rinaudo e Marco Marcia. Atletica femminile (salto in alto), Chiara Ponzo. Triathlon femminile, Arianna Bosco; per il lancio del peso Marco Ghiglione e la squadra femminile di volley. Alba ha partecipato alle Olimpiadi giovanili con un centinaio di atleti da 14 a 18 anni. La prossima edizione si terrà a Pontoise, vicino a Parigi, nel Duemila. Le successive tappe saranno Scozia e Olanda, quindi i giochi olimpici torneranno ad Alba che li ospitò nel 1989. I ragazzi albesi erano accompagnati da una delegazione ufficiale presieduta dal sindaco Enzo Demaria. Coordinatore, l'assessore Francesco Versio, che dice: «E' stata una esperienza molto positiva. Abbiamo avuto una buona accoglienza: si tratta di esperienze utili per i ragazzi, per conoscere e fraternizzare con coetanei di nazionalità diverse». Le Olimpiadi hanno favorito anche il turismo nelle varie località che ne sono state interessate in tutti questi anni, a partire dal 1978. Bergama, antica Pergamo, è situata nella Turchia occidentale, vicino alla costa del mar Egeo. [g. f.]

Preso un romeno

Si nascondo nel market a Castagnito

CASTAGNITO. Si è fatto chiudere nel supermercato, ma quando ha iniziato a fare man bassa di cellulari è scattato l'allarme. Sono accorse le guardie della vigilanza e i carabinieri che l'hanno arrestato. Protagonista della' vicenda è il romeno Giovanni Adrian di anni nativo di Bacau (Romania): processato per direttissima in pretura ad Alba ha patteggiato tre mesi di reclusione e 300 mila lire di multa con la condizionale. Dopo la sentenza è stato scarcerato.

Il fatto è accaduto l'altra sera al supermercato «Essebi» a Baraccone di Castagnito lungo la statale Alba-Asti. Il giovane è riuscito a eludere la sorveglianza facendosi chiudere nel magazzino. Quando tutti se ne sono andati, ha forzato la serratura della vetrinetta contenente i telefoni cellulari, ne ha arraffati 16 infilandoli in uno zaino insieme con microregistratori e altro materiale prelevato dagli scaffali. Non ha però fatto i conti con l'allarme.

Essendo il supermercato collegato all'istituto di vigilanza «La Vedetta» (ha ricevuto il segnale) è subito scattata una guardia giurata che ha avvertito il proprietario. Sono intervenuti i carabinieri di Govone. Hanno dovuto girare lungo nel supermercato prima di acciuffare il romeno: si era nascosto dietro una catasta di materassi che lasciava intravedere solo le sue scarpe. [g. f.]

IN BREVE

Alba

Furto nella parrocchia Giovane patteggia

Vittorio Di Stefano, 24 anni, di Canale, arrestato poco dopo aver compiuto un furto negli uffici della chiesa della Moretta, è stato processato per direttissima in pretura. Ha patteggiato mesi di reclusione (sostituito col pagamento di 2 milioni e 250 mila lire) e 250 mila lire di multa. Dopo il processo è stato scarcerato. [g. f.]

Cherasco

Segretario «a mezzadria» il Comune di Narzole

La «Città delle paci» e la vicina Narzole avranno un segretario comunale «a mezzadria». L'accordo stipulato tra gli amministratori prevede che il funzionario, Antonio Crivaro, si occupi di entrambi i Comuni, lavorando per 21 ore la settimana a Cherasco e per 14 a Narzole. [g. n.]

Bra

Banco di beneficenza dà una mano ai salesiani

Il ricavato del Banco di beneficenza allestito a Pasqua dalla confraternita dei Battuti Bianchi sarà consegnato domani ai missionari salesiani che operano in Nigeria, don Fulvio Ornato e don Vincenzo Marrone. [g. n.]

Borgomale

Concerto per aiutare la Campania alluvionata

Stasera, alle 21, concerto delle corali di Benevello, Rodello, San Rocco, Borgomale e Canelli. Durante la manifestazione saranno raccolti fondi per le popolazioni della Campania colpite dall'alluvione. [g. c.]

Il coro di [illegible]

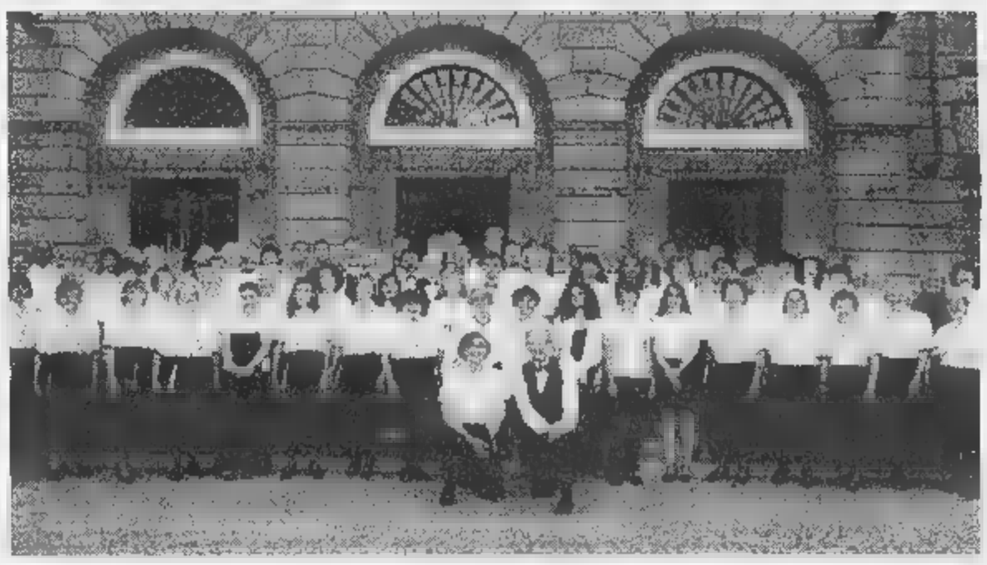

ALBA. Grande successo ha ottenuto l'altra sera al Teatro Sociale il concerto del coro della città gemella di Medford (Usa), che tornerà a esibirsi domani in Duomo alla messa delle 11. La «Rogue Valley Chorale» ha concluso ad Alba un tour che l'ha vista tenere concerti in diverse città italiane e straniere. Gli americani, 75 tra coristi e accompagnatori, sono giunti ad Alba giovedì e partiranno stasera. Molti sono stati ospitati nelle famiglie. Durante il soggiorno hanno visitato aziende e castelli. Ieri e mezzogiorno sono stati ricevuti in municipio dal sindaco Enzo Demaria. [g. f.]

Per una settimana

Dall'Inghilterra 25 pittori a [illegible]

SERRAVALLE LANGHE. E' atteso per la mattinata di domani l'arrivo di 25 pittori provenienti dall'Inghilterra. Gli artisti saranno impegnati, per tutta la settimana, a dipingere gli scorci del paese e dell'Alta Langa che li ispireranno maggiormente. L'iniziativa, promossa dalla Pro loco e dal Comune, è nata da un'idea di Mario Gerlotto, un serravallese residente da molti anni in Inghilterra.

«Turisti e curiosi - spiegano gli organizzatori - potranno assistere tutti i giorni al lavoro degli artisti d'oltremanica, allievi dei più famosi pittori inglesi, Jed Falby, Ray Balkwill e Alan Cotton». I quadri rimarranno esposti a Serravalle per l'intera giornata del 12 luglio; la mostra sarà successivamente allestita anche in Inghilterra. [g. c.]

Ricerca azienda a cui appaltare:
- *Esecuzione impianti elettrici a bordo macchina*
- *Cablaggio quadri elettrici*

Scrivere referenziando a Bottero S.p.a via Genova, 82 - 12100 Cuneo attenzione uffici acquisti.

F.lli Salviato, rinnovata azienda leader settore largo consumo non-food, marchio «PIPPO LA SCOPA»
SELEZIONA VENDITORI
45enni per sviluppo programmato CUNEO e provincia.
Offresi portafoglio clienti attivo, training iniziale retribuito, assunzione diretta, incentivi mensili, diaria, auto aziendale a budget raggiunti.
Richiedesi esperienza di vendita, residenza in zona
Inviare curriculum
C.P. 174-21100 VARESE, oppure Fax 0332/893799.

CHRIST
LISCIO
MONDOVI' Tel. 43.557
GIARDINO ESTIVO
QUESTA SERA
ORCHESTRA
BRUNO MAURO
BAND
LA SALETTA
FURORE LATINO
Musica e balli latino americani con
DJ ROBERTO

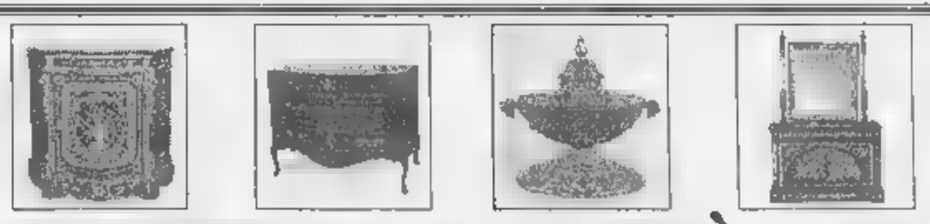

CASTELLO GIÀ DI VITTORIO ALFIERI
Magliano Alfieri (Cuneo) Tel. 011.9149177 - 0337.221554
STRAORDINARIA VENDITA IN
ASTA
DI UN GRANDE PATRIMONIO D'ANTIQUARIATO PROVENIENTE DA MOLTE FAMIGLIE
LA [illegible]
DIPINTI DI MAESTRI ITALIANI E FIAMMINGHI DAL '600 ALL'800, ARMADI, LETTI, COMODINI, CASSETTONI, TRUMEAU, SALOTTI, TAVOLI, SEDIE, SPECCHIERE, LAMPADE, ICONE, ARGENTI, SHEFFIELD, AUBUSSON E TAPPETI ANTICA E VECCHIA LAVORAZIONE.
[illegible]
APERTA TUTTO IL GIORNO
DALLE ORE 10.00 / 13.00 E DALLE ORE 15.00 / 19.30
[illegible] DI VENDITA:
OGGI DOMENICA
E LUGLIO ALLE ORE 16.00
TUTTI I LOTTI RIMASTI INVENDUTI SARANNO LICITATI
SENZA PREZZO BASE
LA PRESTIGIOSA VENDITA È CURATA DALLA MATTARTE ANTIQUES SRL
INGRESSO LIBERO - CATALOGO ILLUSTRATO

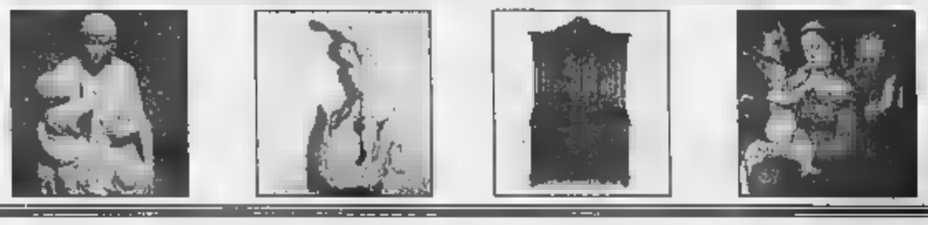

NOTIZIE dalle AZIENDE

LO STILE PRENDE UNA NUOVA FORMA

Haute Coiffeure Francaise da sempre è sinonimo di creatività, professionalità e qualità del servizio offerto. Xavier, membro di questa Associazione da lunghissimi anni, spiega che la linea perseguita per la soddisfazione del cliente è quella di [illegible] proprio salone la bellezza che offra un panorama completo delle opportunità che possono essere colte dal cliente.
Prosegue Xavier: "Nel nostro atelier su due piani si possono trovare il centro estetico della Becos Club, il solarium ed infine il salone di acconciature. Grandissima attenzione viene dedicata al capello, partendo con un check-up completo per individuarne eventuali anomalie ed intervenire con [illegible] adeguate ed ancora, praticando massaggi manuali o trattamenti con tecniche speciali stimolanti la circolazione e quindi la crescita".
La naturalezza e la validità di un taglio [illegible] acconciature sono direttamente proporzionali alla capacità di assimilarsi al viso ed al corpo della persona. "Questo risultato " continua Xavier "si ottiene solo prestando grandissima attenzione alla qualità del capello pur tenendo conto di quelle che sono le tendenze moda. Per questa estate non c'è che l'imbarazzo della scelta per quanto concerne lunghezze e colori, ma tutto è legato da un comune denominatore: la naturalezza che si esprime con pettinature soffici, morbide, molto femminili, per mettere in risalto questo accessorio naturale di bellezza che è il capello".
[illegible] XAVIER Via Romita, 1 - ALBA - Tel. 0173 440597

SERIANA VIAGGI
Via Juvarra 18 (di fronte Ospedale Oftalmico) TORINO
Tel. 011/5622630 - Dal Lunedì al Venerdì 9-12,30 / 15-19
QUALITA', CONVENIENZA E CORTESIA
VIAGGI AUTOPULLMAN GRAN TURISMO CON BAR E TOILETTE A [illegible] ACCOMPAGNATORE [illegible] TUTTA LA [illegible] DEL TOUR
OTTIMI HOTELS DI 4 E 3 STELLE - TRATTAMENTO DI [illegible]
VISITE ED ESCURSIONI INCLUSE
«I [illegible] AUTOPULLMAN»
[illegible] SUBITO LE VOSTRE [illegible]
le nostre proposte:
SPECIALE PA[illegible] hotel 4 stelle sup. - pensione completa con bevande incluse. Tutte le visite incluse ed escursione serale sul [illegible] Mouche. 8 giorni Lit. 640.000 - part. 6/8, 13/8, 20/8, 27/8, 10/9, 24/9, 28/10, e 5/12. 6 giorni Lit. 760.000 - part. 15/7, 5/8, 12/8, 19/8, 25/8, 9/9, 23/9, 28/10 e 4/12.
COSTIERA SORRENTINA: 5gg hotel 3 stelle - pensione completa. Lit. 790.000 - part. 12/8, 19/8, 9/9, 23/9 e 14/10.
[illegible] E CASTELLI DELLA BAVIERA: 4 gg hotel 3 stelle - pensione completa. Lit. 670.000 - part. 6/8 e 13/8.
[illegible]A, BARCELLONA E FIGUERAS: 5gg hotel 4 stelle - pensione completa. Lit. 730.000 - part. 19/8, 2/9, 23/9 e 7/10.
MADRID E CENTRO SPAGNA: 7gg hotels 3 e 3[illegible] - pensione completa. Lit. 1.140.000 - part. 10/8, 20/8 e 11/10.
PRAGA: 5gg e 6gg hotels 4 e 3 stelle - pensione completa. Lit. 960.000 - part. ago, set.
TOUR DELLA PUGLIA: 8gg - hotels 4 e 3 stelle - pensione completa con bevande incluse. Lit. 1.060.000 part. 19/9 e 3/10.
[illegible] I BASTELLI DELLA LOIRA: 6gg e 7gg - hotels 4 e 3 stelle - pensione completa. Da Lit. 890.000 - part. lug, ago, set.
BUDAPEST E PRAGA: 7gg e 9gg hotels 4 e 3 stelle - pensione completa. Da Lit. 1.290.000 - part. ago, set.
GRAN TOUR AUSTRIA: 7gg hotels 4 e 3 stelle - pensione completa. Lit. 1.380.000 part. 10/8, 17/8 e 13/9.
SALISBURGO E VIENNA: 5gg hotels 4 stelle - pensione completa. Lit. 990.000 - part. 5/8, 12/8, 26/8, 23/9, 4/12.
LONDRA: 6gg hotels 3 stelle - pensione completa. Lit. 1.290.000 - part. 1/8, 16/8 e 12/9.
SVIZZERA: hotel 4 stelle - pensione completa. Lit. 690.000 - part. 13/8 e 24/9.
BERLINO: 7gg hotels 3 stelle - pensione completa. Lit. 1.490.000 - part. 10/8, 17/8 e 21/9.
BRET[illegible] E [illegible]ORMANDIA: 7gg e [illegible] hotels 3 [illegible] - pensione completa. Da Lit. 1.330.000 - part. lug, ago, set.
[illegible], OLANDA E RENO: 8gg hotels 4 e 3 stelle - pensione completa. Lit. 1.590.000 - part. 16/7, 13/8, 17/8 e 22/8.
PARIGI E LO[illegible]: 8gg hotels 4 e 3 stelle - pensione completa. Lit. 1.490.000 - part. 13/8 e 10/9.
TOUR [illegible]ND/[illegible] E MADRID: 9gg e 12gg hotels e 3 stelle - pensione completa. Da Lit. 1.490.000 - part. ago, set.
TRASFERIMENTI: possibilità di partire comodamente dalla vostra città
PRENOTAZIONI: PRESSO LA VOSTRA AGENZIA DI FIDUCIA oppure A TORINO: SERIANA VIAGGI - VIA JUVARRA 18 - TORINO TEL. 011/5622630

I consigli dell'Assoccosumatori e della Federazione agenzie di viaggio

«Vacanze-bidone», come difendersi

Per i turisti inesperti nasce il servizio «sos»

La vasca della piscina è vuota e la biancheria dell'albergo è tutt'altro che pulita. Insomma, già dal primo giorno le vacanze tanto sognate sembrano fallimento nella scelta, o peggio vera e propria truffa. E' questo il momento di protestare telefonando all'agenzia di viaggio che ci ha proposto il pacchetto soggiorno e chiedere di cambiare l'hotel o addirittura il luogo di soggiorno. E' questo uno dei consigli dell'Associazione dei Consumatori della Fiavet (federazione agenzie di viaggio legata alla Confcommercio che raccoglie il 50 per cento delle agenzie).

«I guai s'incontrano perché ci si serve dalle agenzie che hanno regolare licenza d'esercizio e soprattutto sono assicurate - spiega il presidente della Fiavet, Carlo Bortott -. Per esempio, le brutte sorprese arrivano dalle associazioni che si improvvisano agenzie e che oltre a fornire un servizio inadeguato sono fonte di concorrenza sleale. Se si decide comunque di correre il rischio, allora meglio farsi consegnare lo statuto dell'associazione per controllarne democraticità».

Se l'associazione è guidata da un'intera famiglia - marito presidente e moglie segretaria, con i figli che ricoprono le altre cariche - allora qualcosa non va, meglio cambiare idea. C'è comunque ora un soccorso per i turisti inesperti, fornito dalla Federconsumatori e dalla Fiavet, con «Sos vacanze», una procedura extra giudiziale a disposizione di chiunque si trovi a doversi «confrontare» con un'agenzia di viaggio per qualsiasi tipo di controversia. Le stesse associazioni forniscono anche un vademecum per prevenire le truffe e autotutelarsi.

«E' necessario come primo passo - ripete Bortott - fornirsi dalle agenzie regolarmente autorizzate, le lamentele che riceviamo ogni anno in percentuale bassissima. Più numerose sono le truffe da operatori turistici improvvisati. Inoltre, è da sottolineare che l'agenzia è un intermediario, vende vacanze, un tramite tra il cliente e chi vende viaggi».

Qualche consiglio comunque per evitare il peggio è per prima cosa servirsi di agenzie con regolare licenza, se invece si sceglie un'organizzazione diversa chiedere tutte le autorizzazioni della stessa e, perché no, telefonare all'albergo nel quale si deve soggiornare (per farsi un'idea di come sarà) oppure all'ente turistico della zona di destinazione per capire meglio com'è il luogo dove si soggiornerà. Se proprio si è stati un po' sprovveduti o troppo frettolosi e all'arrivo le cose non vanno, meglio protestare subito. «Perché quindici giorni male? - conclude Bortott -. Meglio lamentarsi il primo giorno e trascorrere gli altri in condizioni migliori, evitando di costringersi a fotografare ogni magagna e filmare la sporcizia per poi dover chiedere il rimborso al rientro».

Altro discorso è poi quello dei viaggi «premio»: nessun regala nulla per nulla, di solito sono proposti da associazioni o agenzie che hanno sede nel Veneto, una volta accettato il soggiorno e giunti sul posto c'è sempre un incaricato che perseguita i malcapitati cercando di vendere un alloggio in multiproprietà. In pratica una versione aggiornata e ampliata dei venditori di pentole sui pullman che offrono le gite di giorno: per un set di pentole si fa un giorno sul lago, per una settimana a Cuba si può pretendere l'acquisto per una decina di milioni di una multiproprietà di un alloggio. Se poi l'accalappiato è particolarmente riluttante, l'insistenza porta alla consegna di un paio di milioni di caparra e comunque il truffatore si guadagna.

Comunque sia, il cliente insoddisfatto può presentare reclamo tramite raccomandata con ricevuta di ritorno, con allegata qualche fotografia, al proprio fornitore o all'agente che ha consigliato il viaggio entro il decimo giorno dopo il rientro. Per ogni chiarimento ci si può rivolgere alle sedi della Federconsumatori o delle altre associazioni di tutela del consumatore come l'Adiconsum della propria città e chiedere come ci si deve comportare in questi casi.

Antonella Mariotti

Sovente le vacanze-bidone vengono vendute da agenzie che hanno regolare licenza d'esercizio: in molti casi si tratta di associazioni che s'improvvisano operatori turistici

1. Rivolgersi sempre ad agenzie autorizzate con licenza
2. Controllare che offre il viaggio è coperto da assicurazione
3. Leggere sempre con attenzione le condizioni del contratto per l'acquisto del pacchetto vacanza
4. Diffidare di associazioni o club che non hanno licenza, e nel caso si accettasse il rischio farsi consegnare lo statuto dell'associazione
5. Se qualcosa non va telefonare all'agenzia di riferimento e non attendere la fine del soggiorno
6. Diffidare di viaggi troppo a buon prezzo
7. Telefonare all'ente turistico della città di destinazione e chiedere informazioni sull'hotel
8. Per reclamare, inviare raccomandata con ricevuta di ritorno entro il decimo giorno dal rientro

L'iniziativa è promossa dalla Regione

Gemellaggi promozionali per le capitali del tartufo

Moncalvo apre oggi in Valle d'Aosta Si proseguirà sino al 12 settembre

MONCALVO. Da oggi e fino al 12 settembre, i comuni piemontesi sedi delle nove «Fiere regionali» della trifola daranno vita ad una serie di gemellaggi promozionali con alcune tra le più note località turistiche liguri e montane.

Toccherà a Moncalvo aprire oggi ad Ayas la kermesse promossa dalla Regione, in collaborazione con l'Unione regionale cercatori (presieduta dall'astigiano Ercole Concetti) e con le province di Asti, Alessandria e Cuneo.

E' la terza edizione dell'iniziativa. Nelle passate stagioni il «gemellaggio» aveva fatto registrare un indubbio successo di pubblico. Migliaia di visitatori avevano affollato gli stand delle Pro loco e dei trifolao in Valle d'Aosta, Liguria ed ai laghi novaresi. Anche questa volta verranno scelti alcuni tra i centri più «gettonati» del movimento turistico. L'Astigiano sarà rappresentato oltrechè dal capoluogo (abbinato a Stresa) e da Moncalvo, anche da Canelli (Sanremo) e Montechiaro (Bardonecchia).

«Abbiamo dimostrato - spiega Concetti - che il tartufo può diventare uno straordinario veicolo di diffusione e promozione delle attrative che Monferrato e Langa offrono».

Vini, piatti tipici e naturalmente i profumi delle trifole, rappresentano un invidiato e ammirato biglietto da visita enogastronomico. «Possiamo contare anche sulla struttura ormai collaudata delle nostre Pro loco - continua Concetti - in grado di offrire una rivisitazione del meglio della cucina tipica con professionalità e competenza».

Nel '98 la Regione (l'assessore delegato è Roberto Vaglio) ha stanziato per il comparto tartufo un miliardo e 200 milioni. Di questi 600 milioni sono stati destinati alla riforestazione, altri 400 per le fiere e i comuni. I restanti 200 sono stati ripartiti equamente tra l'Unione cercatori (riunisce oltre 10 mila trifolao in tutto il Piemonte, circa 3500 nell'Astigiano) e per la pulizia dei boschi e sottoboschi.

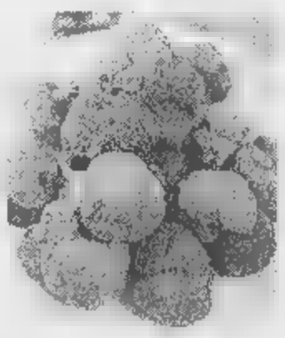

I tartufi sono al mare e ai monti

«Ma soprattutto - conclude Concetti - è importante utilizzare questo straordinario veicolo di promozione che è il tartufo per far conoscere i nostri paesi». Ed ecco le date dei gemellaggi: oggi (ad Ayas si presenta la fiera di Moncalvo); 9 luglio (Sanremo, fiera di Canelli); 8 agosto (Bardonecchia, fiera di Montechiaro d'Asti); 4 agosto (Alassio, fiera di Mondovì); 8 agosto (S. Margherita Ligure, fiera di Murisengo); 20 agosto (Laigueglia, fiera di S. Sebastiano Curone); 23 agosto (Dolceacqua, fiera di Vezza d'Alba); 30 agosto (Stresa, fiera di Asti); 12 settembre (Beausoleil, fiera di Alba). **(f. b.)**

Specchio
In edicola da sabato 4 luglio

✓ **Céline Dion, Cenerentola in hit parade.** Ottanta milioni di dischi venduti in cinque anni e il mondo intero che canticchia la sua canzone, dalla colonna sonora di Titanic. Ha scelto Specchio per raccontare la sua storia: ultima di quattordici figli, con una mamma analfabeta e un marito pigmalione.

✓ **Alda Merini, genio e follia.** La poetessa maledetta a colloquio con lo scrittore pulp Aldo Nove. Tra affinità elettive e battute pungenti, ritratto di chi ha avuto il dono (e il castigo) della scrittura.

✓ **Lisbona fra futuro e tradizione.** Alla scoperta della città dell'Expo, da un punto di vista inedito e curioso. Con una cartina per non perdersi.

✓ **I chavos di Città del Messico.** Sono i bambini perduti della metropoli. Non vanno a scuola, non hanno documenti, vivono di immondizia. Chiunque li può uccidere. E' possibile cambiare il loro destino?.

✓ **La mia laurea vale club.** Nasce l'associazione Amici dell'Università di Torino. Rievochiamo la storia dell'ateneo dove studiarono Renato Dulbecco e Rita Levi Montalcini, Umberto Eco e Gianni Vattimo.

✓ **La rivoluzione del microchip.** E' grande come un'unghia ma può guidare un'astronave. In un quarto di secolo ha cambiato la nostra vita. Scopriamo com'è fatto e come può ancora stupirci.

SCIENZE
ARGOMENTI DI
COLLANA
Enrico Stella
Caro papilio.
Le mie farfalle e altre storie
«Argomenti di scienze» 17
pp. XII-212
con 66 f.f.t. a colori
L. 35.000
I LIBRI DE LA STAMPA
È possibile ordinare il libro contrassegno richiedendolo all'Editrice La Stampa, Edizioni Librarie, via Marenco 32, 10126 Torino, fax 011-6568.933 e-mail: lettere@lastampa.it Gli abbonati a «La Stampa» hanno diritto a uno sconto del 20% anche ordinandolo presso il Salone di via Roma 80 a Torino.
I VOLUMI DE «LA STAMPA», DISTRIBUITI DA RCS LIBRI, SONO IN VENDITA PRESSO LE MIGLIORI LIBRERIE

LAVORI IN CORSO
A CUNEO FORD STA MIGLIORANDO PER VOI!
Ford Azzurra
CUNEO MONDOVÌ FOSSANO
CI STIAMO ORGANIZZANDO PER SERVIRVI MEGLIO.
Venite a trovarci!
CUNEO MADONNA DELL'OLMO Via Valle Po, 145/B Tel. 0171.412112 - MONDOVÌ Via Tanaro, 50 T. [illegible] - FOSSANO [illegible], 22 Tel. 0172.69.13.09

Stasera c'è l'Orchestra Giovanile

Parco di Manta con Beethoven

MANTA. Nella splendida cornice del Parco del Castello, Manta ospita questa sera dalle 21,30 uno dei complessi musicali più interessanti, l'Orchestra Giovanile del Piemonte. E' un gruppo nato a Ivrea e ben presto integrato da ottimi strumentisti di tutto il Piemonte. Guidati da Gianni Monte, i valorosi ragazzi si esibiscono magnificamente affiatati, fornendo ottime esecuzioni anche in repertori difficili come quello romantico e moderno.

Non è un caso che a dirigerli vengano anche direttori quotati: è quello che salirà sul podio questa sera. E' Guido Maria Guida, torinese, per molti anni assistente di Giuseppe Sinopoli, più volte alla testa dell'Orchestra Sinfonica Nazionale della Rai (anche in una lunga tournée in Giappone), attualmente direttore del Teatro dell'Opera di Città del Messico.

Per questa occasione l'Orchestra Giovanile del Piemonte ha scelto due autori tra i più grandi, Mozart e Beethoven.

Del primo si potrà ascoltare la celebre «Sinfonia in sol minore n. 40 K 550». E', a detta di tutti, una delle opere più difficili e problematiche di Mozart, per le ombre sinistre che la contrassegnano.

Il direttore Guido Maria Guida

Non meno popolare è la pagina di Beethoven che completerà il programma, la «Sinfonia in do minore n. 5 op. 67». Come si sa, è stata definita «Sinfonia del destino» in virtù delle battute iniziali, quasi «fatale» bussare alla porta, che non a caso il grande direttore Wilhelm Furtwängler definì «un'epigrafe, titolo scritto a lettere cubitali». [l. o.]

Il primo concerto della rassegna a Monforte, poi appuntamento a Bra

Jazzin apre con i ritmi latini

I «!Cubanismo!» portano musica e calore

MONFORTE. Ritmi latinoamericani in forma jazz risuoneranno stasera sulle colline della Langa, nel primo forse più «eterodosso» concerto della rassegna in cui quest'anno confluiti due importanti festival jazz, quello di Monforte e quello Bra.

Il compito di inaugurare «Jazzin'98» (quattro spettacoli nell'arco di settimane, il primo e l'ultimo all'auditorium Horszowski del paese langarolo, gli altri nel cortile del braidese Palazzo Traversa) tocca al gruppo «!Cubanismo!», 14 musicisti dei Caraibi guidati dal trombettista Jesus Alemany, leader dell'orchestra del Tropical club di L'Avana.

Nata nel '96 per esibirsi nei più celebri festival del mondo (New Orleans, Montreal, Montreaux, Umbria Jazz), la band diventata famosa anche per aver registrato un album che ebbe un sensazionale successo, entrando nel top ten delle classifiche e vincendo vari premi come disco latino dell'anno.

Il repertorio del numeroso gruppo è un omaggio alla d music cubana degli Anni ' e 60, reinterpretata in modi decisamente raffinati che tuttavia nulla tolgono al calore proprio dei ritmi sudamericani. L'appuntamento per le 21,30; l'ingresso costa 25 mila lire, mentre con 80 mila si può acquistare l'abbonamento alla rassegna, che proseguirà con altri tre concerti.

I **!Cubanismo!** sono quattordici musicisti guidati da Jesus Alemany leader dell'orchestra Tropical club a L'Avana

Il 18 luglio, Bra è attesa la Scott Henderson Blues Band, formazione capitanata dal chitarrista americano considerato uno dei migliori interpreti della «mu del divolo». Lo accompagneranno nella performance braidese Pat O' Brien (armonica e voce), John Humphrey (basso elettrico) e Kirk Covington (batteria voce). Il jazz nella sua interpretazione più attuale guiderà il concerto della successiva, ancora nel cortile braidese. Protagonista la «Mike Stern band». Chiuderà «Jazzin» una voce femminile: quella di Diana Krall, cantante e pianista di talento, accompagnata da Russel Malone (chitarra) e Ben Wolfe (contrabbasso) all'auditorium Horzowski di Monforte. [g. n.]

Cronaca e notte

«Festival delle Rocche»

Per il «Festival delle Rocche» sul piazzale dell'ex parrocchiale stasera, alle 21,30 «Salmo» di Aldo Sardo; alle 22, la compagnia di Enrica Brizzi in «Al modo delle foglie». Alle 22,45, musiche di Jobim con Louis Jorge Casih, Pino Russo e Felice Reggio. Ingresso 8 mila. [v. p.]

Ritrovi

Note con le band e Miss

Ad Alba per «Cortile animato» stasera suonano «Timbales», «Gruppo spontaneo di musica moderna» e «Mirsya» (ore 21, ingresso libero). Allo «Studio Vu» (ore 23) «Happy summer» e Miss Maglietta bagnata con elezione Miss e Mister Studio Vu. Al «Cabiria» di Borgo San Dalmazzo festa con i «Meglio Soul». [g. f.]

Vicoforte

Canta il coro inglese

Stasera, alle 21 nel Santuario, il coro del Lincoln College di Oxford presenterà brani dall'ultimo cd, «Magnificat». Domani è atteso (ore 21) nella parrocchiale di Centallo. [p. s.]

Savigliano

C'è il «Don Pasquale»

Stasera, ore 21, al «Milanollo», il Civico istituto musicale il «Don Pasquale» Donizetti. Ingresso libero. [v. p.]

Trinità

Concerto vocale

Oggi, alle 15, concerto della corale trinitese «Calycantus» in frazione San Giovanni Perucca, dopo il pranzo sociale alla «Trattoria della Fermata». [l. a.]

Fossano

Suona il quartetto

«Musica d'estate» domani, alle 21, nel cortile dell'ex Convitto, esibirà il quartetto di Rosalba Miccoli, Andrea Pozza, Alberto Malnati e Carlo Milanese. [n. c.]

Dogliani

Gospel con Lee Brown

Stasera, in piazza don Delpodio (ore 21), gospel con il Reverendo Lee Brown il suo coro «Freedom Family». [p. s.]

Saluzzo

Film di Spike Lee

Nella Biblioteca civica, domani alle 21, proietta «Fa' la giusta» di Spike Lee, a cura del neonato circolo Arci «Ratatoj». [v. p.]

Bernezzo

I «Tecnica Zero»

In località Fontana Magnesia stasera, ore 21, rock con i «Tecnica Zero». Al «Silver bar» di Caraglio, ore 22, festa nel dehor e tatuaggi. [c. g.]

Festival dei Saraceni stasera a Mondovì

Le antiche melodie con voci e strumenti

MONDOVI'. Il «Festival dei Saraceni» giunto quest'anno alla trentunesima edizione. La rassegna è organizzata dall'«Academia Montis Regalis» in collaborazione con la Regione e l'istituto per i beni musicali in Piemonte. Direttore Giorgio Tabacco. Sei gli appuntamenti in cartellone a partire da stasera. Alle 21,15 nella sala Ghisleri esibirà il gruppo vocale strumentale «Gli affetti musicali» con la Corale polifonica sommarivese, diretta Claudio Chivazza. In programma pagine di Monteverdi, Carissimi, Mazzocchi, Frescobaldi, Grandi, Rigatti, Cavalli e Durante.

Il luglio sarà impegnata Christiane Jaccottet al clavicembalo. Giovanna Barbati (violoncello) e Anna Fontana (clavicembalo) il 13 luglio. Giovedì 16 di scena l'ensemble vocale strumentale «Laus Concentus»; il 20, «La Risonanza» con Elisa Franzetti (soprano), Franco Pavan (tiorba), Fabio Bonizzoni (clavicembalo). Ultimo concerto, il 24, con France- D'Orazio (violino) Giorgio Tabacco (clavicembalo). Il biglietto costa 10 mila lire.

Parallellamente alla rassegna monregalese, Pamparato si terrà un festival dedicato alla musica medievale. La rassegna sarà introdotta, questa mattina, alle 10, da una tavola rotonda su «Lo judicio della fine del mondo» cui parteciperanno esperti di teatro, storici dell'arte docenti universitari. Alle 18,30 il primo spettacolo: «Fra- mio, la veritade ensieme unite ragioniamo» presentato dal «Teatro Zeta, compagnia dell'asino che porta la Croce». Seguirà sabato 11 luglio, «Lo judicio della fine del mondo»; martedì 14, sarà di scena «La reverdie» con «Insula Feminarum».

Venerdì 17, «I cantori gregoriani» interpreteranno «Iste Johannes» e il pomeriggio successivo con «La Reverdie» presenteranno in «Historia Sancti Nicolai». Tutti i concerti verranno proposti alle 18,30. [n. c.]

Giochi e attrazioni a Sommariva Bosco

Stasera «Cose pazze» con il Mago Oronzo

SOMMARIVA BOSCO. Due campioni della risata i grandi protagonisti stasera, dalle 21,30, nel cortile delle scuole medie, della quarta edizione di «Cose pazze», l'originale rassegna di sport, musica e spettacolo organizzata dai giovani della «Seyssel gang».

Sul palco, l'emergente Fabri- Fontana, «lanciato» da Paolo Rossi nelle trasmissioni Zelig cabaret e Scatafascio, che presenterà «Siamo tutti bambini». Poi, toccherà a Raul Cremona, alias Mago Oronzo che, direttamente da «Mai dire gol», proporrà il suo spettacolo «Metafisico e metà fa schifo».

Prima del grande finale, «Cose pazze» appassionerà i visitatori con una serie di appuntamenti organizzati nel parco dei Giuseppini dal presidente della «Seyssel gang», Roby Alessio, e dai suoi collaboratori. Al mattino, dopo la podistica non competiva «Straseyssel», aprirà il «parco extreme»: ci si potrà cimentare in arrampicate, sul ponte tibetano, sulla teleferica con carrucole, sulla tirolenne in discesa libere. Ripartiranno i tornei di calcio a 5 e minitennis iniziati ieri; ancora: sfide al toro meccanico, kinder park e trenino per bimbi, minimoto, esibizioni automodellismo, danza e difesa personale e persino voli in elicottero. [r. a.]

Il **Mago Oronzo** concluderà la festa

Con la Scuola di alto perfezionamento

Note sotto le stelle in cortile a Saluzzo

SALUZZO. Atmosfere rinascimentali domani nel cortile della Scuola di Alto perfezionamento musicale inaugureranno la stagione concertistica estiva che l'istituto presenta, dopo i lusinghieri consensi della precedente edizione.

«L'obiettivo è di rendere sempre più stretti i legami tra la Scuola e la realtà cittadina - spiega il direttore, Corrado Buffa -: è un impegno di non facile realizzazione, ma importante perché l'Apm deve crescere per la città con la città». Prosegue: «Grazie prestigiosi corsi della scuola, dove si sono appena conclusi quelli tecnologici di composizione e arrangiamento discografico, il nome di Saluzzo viene portato nel mondo e altro interesse deriverà dall'accordo appena siglato tra la Scuola e il Salone della Musica di Torino».

Aggiunge Vittorio Muò, fondatore dell'Apm e responsabile amministrativo: «Abbiamo fatto, fin dall'85, una scelta coraggiosa: dare uguale dignità a tutti i generi musicali: classico, sia contemporaneo, in concezione "a tutto tondo"». Le collaborazione con «big» della canzone d'autore, come Baglioni e De Gregori accanto a maestri della classica testimoniano percorso che è anche filo conduttore della rassegna estiva.

Aprirà, alle 21,15, l'«Accademia del ricercare», diretta da Pietro Busca, con la musica da danza XVI e XVII secolo nel concerto «Dalle feste ai banchetti». Presenterà melodie di anonimi italiani del '500 tratte da «Munich mus ms 1503» e «Royal appendix 59-62» del British Museum. Nella seconda parte verrà invece interpretato «Banchetto musicale» di Schein, del 1617. La formazione è specializzata nella ricerca ed esecuzione musiche antiche, secondo i canoni del tempo e con strumenti fedelmente riprodotti. cartellone proseguirà con sei altri concerti e una «passeggiata musicale» nel centro storico. [v. p.]

STASERA AL CINEMA

CUNEO

FIAMMA. Tel. 0171.693.554. **L'uomo della pioggia.** Or.: feriale e festivo 17; 19,30; 22.

CORSO. Tel. 0171.692.936. **Full Monty.** Or.: feriale e festivo 16; 18; 20; 22.

ITALIA. Tel. 0171.692.951. **Tre uomini a mezza gamba.** Feriali 20; 22. Sabato e festivi: 16; 18; 20; .

MONVISO. Tel. 0171.631.771. CHIUSO.

DON BOSCO. CHIUSO PER FERIE.

ALBA

EDEN. Tel. 0173.363.021. CHIUSO PER FERIE.

MORETTA. Tel. 0173.440.340. CHIUSO.

SALUZZO

COMUNALE. Tel. 0175.346.901. CHIUSO PER FERIE.

BORGO S. DALMAZZO

MODERNO. Tel. 0171.262.211. OGGI RIPOSO.

BRA

IMPERO. Tel. 0172.412.317. **L'uomo della pioggia.** Feriale 19,30; 22. Festivo 17; 19,30; 22.

Tel. 0172.412.771. **Monty.** Feriale 20; 22. Festivo 17; 18,30; 20; 22.

BUSCA

LUX. Tel. 0171.944.231. CHIUSO.

NUOVO. CHIUSO.

CARAGLIO

FERRINI. Tel. 0171.619.131. OGGI RIPOSO.

CENTALLO

NUOVO LUX. Tel. 0171.211.726. OGGI RIPO-

CHERASCO

. Tel. 0172.488.324. PER FERIE.

CHIUSANO

29. Tel. 0171.918.393. CHIUSO PER FERIE.

FOSSANO

CONVITTO . Tel. 0172.62.407. OGGI RIPOSO.

GARESSIO

EXCELSIOR. Flubber, un professore nuvole. Or.: 21,15.

LIMONE

LUX. Tel. 0171.927.534. **Mr. Bean.**

MONDOVI'

BERTOLA SALA 1. 0174.47.698. **Titanic.**

BERTOLA SALA 2. Tel. 47.858.

CHIUSA

ARISTON. Tel. 0174.391.31. **Un topolino sotto sfratto.**

ROBY. Anastasia. Feriale 21, sabato e festivo 20; 22.

SALUZZO

CIVICO. Tel. 0175.43.756. **Titanic.** 21,15.

ITALIA. Tel. 0175.42.606. CHIUSO PER FERIE.

SAN MICHELE MONDOVI'

ROBURENT. L'angolo . Or.: 20,30; 22,30.

SAVIGLIANO

AURORA. Tel. 0172.712.957. **Una vita esagerata.** Ore 22 spett. unico.

MITZ. 0172.712.477. CHIUSO PER

NELLE SALE DI TORINO

200 c. G. Cesare 67, tel. 856.821. CHIUSO PER FERIE.

ADUA 400 c. G. Cesare 67, t. 858.521. CHIUSO PER FERIE.

AMBROSIO MULTISALA c. V. Emanuele II 52, tel. 547.007. *Sala 1:* **L'angolo rosso.** Or.: 15,15; 17,40; 20,05; 22,30. *Sala 2:* **Figli di Annibale.** Or.: 16,15; 18,20; 20,25; 22,30. *Sala 3:* **Codice Mercury.** Or.: 15,30; 17,50; 20,10; 22,30.

ARLECCHINO Sommelier tel. 581.71.90. **L'angolo** . Or.: 15,30; 17,50; 20,10; 22,30.

CAPITOL v. San Dalmazzo 24, t. . RIPOSO.

CENTRALE v. C. Alberto 27, tel. 540.110. **The Hole (Il buco).** Or.: 16,30; 18,30; 20,30; 22,30.

C. CH 1 v. 32/e, t. 436.07.23. **Gli impenitenti.** Or.: 15,55; 18,05; 20,15; 22,25.

C. CHAPLIN 2 v. Garibaldi 32/a, tel. 436.07.23. **Marie della degli uccelli.** Or.: 15,05; 18,15; 20,25; 22,35.

CIAK c. Gallia Cesare 105, . CHIUSO PER FERIE.

CRISTALLO via Goito 5, tel. 650.71.00. **Senza Bevar.** Or.: 17; 18,50; 20,40; 22,30.

DORA via Gramsci 9, tel. 542.422. **Michelle.** Or.: 16; 18,10; 20,20; 22,30.

ELISEO GRANDE Sabotino, t. 447.52.41. **Il gr Lebowski.** : 16,15; ; 22,45.

ELISEO BLU Sabotino, . 447.52.41. **Il del mio miglior amico.** Or.: 16,15; 18,20; 20,25; 22,30.

ROSSO p. Sabotino, tel. 447.52.41. **Spi-** . Or.: 16,15; 18,20; 20,25; .

EMPIRE p. V. Veneto 5, tel. 817.15.42. **Il destino.** Or.: 15; 17,30; 20; 22,30.

ERBA 1 c. Moncalieri 241, tel. 661.54.47. **Arizona Dream.** Or.: 17; 19,45; 22,30.

ERBA 2 c. Moncalieri 241, tel. 661.54.47. **Jackie Brown.** Or.: 16,30; 19,30; 22,30.

ETOILE via B. Buozzi ang. Roma, tel. 530.351. **The Full Monty.** : 15; 16,55; 18,50; 20,45; 22,40.

Po tel. 817.33.23. **Il fantastico mondo di Aladino.** Or.: 16,30; ; 20,30; .

FIAMMA c.so Trapani 57, tel. . CHIUSO PER FERIE.

s. Beccaria 4, tel. 521.4316. **Blues Brothers.** Or.: 15,30; 17,50; 20,10; 22,30.

Po tel. 812.59.96 **Qualcosa è cambiato.** Or.: 15; 17,30; 22,30.

KONG via Santa Teresa 5, tel. 534.614. **Italo 55.** Or.: 15; 17,30; 20; 22,30.

LILLIPUT Via XX Settembre 15 tel. 537.100. **Conversazioni private.** Or.: 15; 18,10; 20,20; 22,30.

LUX Galleria San Federico, tel. 541.283. **Titanic.** Or.: 14,20; 17,55; 21,30.

MASSIMO UNO Montebello , t. 817.10.46. **Grazie signora Thatcher.** Or.: 18,30; 18,30; 20,30; 22,30.

NAZIONALE 1 v. Pomba 7, t. 8124173. CHIUSO PER FERIE.

LE 2 via 7. . 812.41.73. CHIUSO PER FERIE.

OLIMPIA 1 via Arsenale 31, tel. 532.446. CHIUSO PER FERIE.

OLIMPIA 2 v. Arsenale 31, t. 532.446. CHIUSO PER FERIE.

via XX Settembre 15, t. 531.400. *Sala 1:* **Arancia meccanica.** Or.: 15; 17,30; 20; 22,30. *Sala 2:* **Il tocco del male.** Or.: 15,30; 17,50; 20,10; 22,30. *Sala 3:* **Deep Impact.** Or.: 15,15; 17,40; 20,05: . *Sala 4:* **Fire.** Or.: 16,15; 18,20; ; .

ROMANO Gall. Subalpina, . 562.01.45. CHIUSO PER FERIE.

STUDIO UNO v. Acqui 2, t. 8190150. **L'età inquieta (La via de Jesus).** .: 16,30; 18,30; 20,30; 22,30.

VALENTINO 1 - Teatro Nuovo c. d'Azeglio 17, t. 650.02.05. **Strade perdute.** Vietato min. 18. Or.: 20; 22,30.

VITTORIA via Roma 336, tel. 5621789. **L'oggetto del mio desiderio.** Vietato min. 14. Or.: 15,45; 18; 20,15; 22,30.

TEATRI

TEATRO REGIO. **Gospel Jubilee Festival.** Ore Concerto con Sara, Spirit & Soul, Radicalibi, Inés De Viaud, Gaetano Caruso. Ore 21.15 Concerto con Johnny Sheridan, Albino Montisci, Kayros. Special Guest: Bungaro. Info.: Anno Domini tel. 945.40.35. Vendita nel foyer del Teatro Regio.

LINGOTTO FIERE. Padiglione 1. RIPOSO.

NIGHT CLUB
ONE WAY
FOSSANO - Viale Isonzo
Tel. 0172/69.41.14
APERTO TUTTE LE SERE DALLE .30 ALLE
CHIUSO

GIOVEDI
tuttolibri
I supplementi de
LA STAMPA
Una settimana ricca di tutto

L'evento dell'anno
unico ed irripetibile
JAMES BROWN
in concerto
Il più grande e leggendario artista "soul" del mondo
con 14 elementi di band, di coro e 6 di balletto

LUGLIO
22,00
Biglietti in prevendita
prezzo Lire 33.000
nei posti abituali
dalle ore 10 del 6 luglio in Piazza Cattedrale
ad Asti (uscita Asti ovest)
ATTENZIONE:
il campionato del mondo riposa per
JAMES BROWN!

Premessa

Profondi interrogativi, emergenze ambientali e sanitarie, come cupi bagliori si affacciano all'orizzonte del nuovo millennio, minacciando il futuro dell'uomo e gli equilibri ecologici dell'intero pianeta. Rivoluzionata dal rapido sviluppo biotecnologico e informatico, la nostra storia di uomini ha in questi anni una vertiginosa accelerazione, rendendo la realtà che ci circonda incerta e magmatica.

Il progresso scientifico e tecnologico da una parte ha aumentato il nostro controllo sul mondo esterno, ma nel contempo ha consentito mutamenti repentini dei processi dando vita a situazioni difficili da comprendere e governare.

Diviene oggi sempre più evidente il bisogno di una riflessione globale sull'uomo per rinforzare le sue risorse culturali, al fine di integrare conoscenze, strutture concettuali e sistemi valoriali per rilanciare una nuova feconda convergenza umanistica. Ritrovare fiducia nella conoscenza, la luce di Hermes della tradizione rinascimentale, vuol dire poter guardare questo orizzonte con rinnovata speranza.

I temi

Umano e postumano: identità mutanti alle soglie del nuovo millennio

Economie virtuose nel settore sanitario: verso nuovi profili di equità

La sfida dell'informazione scientifica: tra comunicazione ed educazione

L'accelerazione della storia: emergenze ambientali e sanitarie prossime e venture

I grandi valori dell'uomo: educare al benessere e alla creatività

Andare oltre la tutela: un ruolo rinnovato per la ricerca e nuove opportunità di salute

Speciale serata
Fare pace con il Pianeta, ritrovare l'uomo

Sotto l'Alto Patronato del Presidente della Repubblica

Rimini, Teatro Novelli e Grand Hotel
17/18/19/20 ottobre 1998

L'apertura dei lavori domenica 18 ottobre sarà trasmessa in diretta su RAIDUE dalle ore 10,00 alle ore 12,00.

Ospite d'onore
Sergio Viera de Mello
Vice Segretario Generale ONU, New York

relatori stranieri

Peter Brook
Regista e Produttore Teatrale, Parigi

Gro Harlem Brundtland
Direttore Generale, OMS, Ginevra

Irenäus Eibl-Eibesfeldt
Direttore Istituto Ludwig Boltzmann per l'Etologia Umana, Istituto Max-Planck per la Fisiologia Comportamentale e l'Etologia Umana, Andechs

Peter Gabriel
Esperto di Musica Etnica, Londra

Stephen Jay Gould
Ordinario di Geologia e Zoologia, Harvard University, Massachusetts

John Harris
Professore di Bioetica, Centro per la Politica e l'Etica Sociale, Università di Manchester

Bernard Kouchner
Ministro della Sanità, Parigi

Ervin Laszlo
Rettore, The Vienna Academy, Vienna

Martin McKee
Ordinario di Sanità Pubblica Europea, Istituto di Igiene e Medicina Tropicale, Londra

Edgar Morin
Centro Studi Interdisciplinari, Sociologia, Antropologia, Storia, Parigi

Arne Naess
Filosofo ed Ecologo, Oslo

Jean Yves Neveux
Direttore Scientifico, Fondazione Villa Maria, Lugo di Romagna

Ernst Nolte
Professore di Storia, Università Libera di Berlino

Godfrey Reggio
Regista e Produttore Cinematografico, New Mexico

Jeremy Rifkin
Economista, Washington D.C.

Haim Ring
Direttore Dipartimento di Riabilitazione Neurologica, Loewenstein Hospital, Israele

Mary Robinson
Alto Commissario per i Diritti dell'Uomo, ONU, Ginevra

Vandana Shiva
Direttrice, Fondazione di Ricerca per la Scienza, la Tecnologia e l'Ecologia, Nuova Delhi

Stelarc
Professore Onorario di Robotica, Carnegie Mellor University, Pittsburgh

per le istituzioni

Rosy Bindi
Ministro della Sanità, Roma

Luigi Berlinguer
Ministro dell'Università e della Ricerca Scientifica e Tecnologica, Roma

Giovanni Bissoni
Assessore alla Sanità, Regione Emilia Romagna, Bologna

Carla Rocchi
Sottosegretario della Pubblica Istruzione, Roma

Vittorio Sgarbi
Membro, Camera dei Deputati, Roma

I premi

Il Presidente della Repubblica, del Senato, della Camera dei Deputati e del Consiglio dei Ministri

Giorgio Albertini - Kofi A. Annan - Luciano Boccanera - Peter Brook - Franco Cappuccelli - Peter Gabriel - Stephen Jay Gould - Bernard Kouchner - Giovanna Legnani - Arne Naess - Antonio Paolucci - Fernando Maria Pellicciari - Donatella Ronconi - Godfrey Reggio - Vandana Shiva

Medaglie d'oro del Centro Pio Manzù a:
Dario Fo - Mary Robinson - Stefano Zamagni

relatori italiani

Giorgio Albertini - Nerio Alessandri
Andrea Astolfi - Giovanni Ballarini - Luisella Battaglia - Enrico Bellone - Enzo Biagi - Antonio Caronia - Luciano Caltani - Ivan Cavicchi - Giorgio Celli - Pier Luigi Celli - Mauro Ceruti - Giuseppe Chicchi - Alberto Cremonesi - Bruno Fedi - Eleonora Fiorani - Dario Fo (Premio Nobel per la Letteratura 1997) - Salvatore Giacinto - Antonio La Forgia - Eugenio Lecaldano - Luigi Lombardi Vallauri - Teresa Macrì - Roberto Marchesini - Armando Massarenti - Giancarlo Mazzuca - Andrea Monorchio - Giovanni Moro - Umberto Morteri - Federico Nazzan - Paolo Onofri - Carlo Pappone - Mario Perniola - Giandomenico Picco - Raffaele Prodomo - Ermete Realacci - Edoardo Rosati - Salvatore Rubino - Ettore Sansavini - Cardinale Ersilio Tonini - Oliviero Toscani - Sergio Zavoli

Per ottenere il tesserino di accesso gratuito ai lavori del convegno, inviare richiesta scritta con allegata fotocopia del documento di identità alla Segreteria del Centro Pio Manzù entro il 30 settembre 1998.

Centro Ricerche Pio Manzù
47826 Verucchio (RN)

Telefono (0541) 678.139 – 670.220
Telefax/modem (0541) 670.172
e-mail: piomanzu@iper.net
http://www.iper.net/piomanzu/

Fondazione Cassa di Risparmio di Rimini
TELECOM ITALIA
DICASTERO SANITÀ E SICUREZZA SOCIALE Repubblica di San Marino
Comune di Rimini
FONDAZIONE
JANSSEN-CILAG
VILLA DES VERGERS
RAIDUE
Assitalia
Il Messaggero
TECHNOGYM The Wellness Company
LA STAMPA
EUDERMA
VALPHARMA
Camera di Commercio Industria Artigianato e Agricoltura Rimini
Il Resto del Carlino
LA NAZIONE

I biancorossi avrebbero raggiunto l'accordo con Lerda

Il Cuneo cambia nome e trova un «bomber»

CUNEO. La campagna acquisti è stata programmata con anticipo e la società - grazie all'impegno dell'uomo mercato Sandro Damilano - ha già messo insieme una competitiva sia per la serie D, che per eventuale ripescaggio in C2. Proprio mercoledì all'hotel Romanisio di Fossano, Sandro Damilano ha annunciato che ai biancorossi mancava solo la ciliegina, una prima punta in grado fare la differenza. E ieri mattina è arrivata da Alessandria una notizia clamorosa: il fos- Franco Lerda, lo scor- prima all'Atletico Catania, poi ai «grigi», ha firmato per il Cuneo.

Ad Alessandria non hanno dubbi. Si tratta di un contratto biennale concluso dopo una lunga trattativa dai due «big» del Cuneo, il presidente Riccardo Mucciarelli e lo sponsor «patron» Franco Arese.

Con Lerda il Cuneo diventa davvero attrezzato per una grande stagione in serie D - con un paio di tasselli - per il già richiesto ripescaggio.

Intanto dal dirigente Piero Borello - incaricato dei rapporti con la stampa e padre del neo assessore allo Sport, Elisa - arriva un'altra curiosa notizia sull'attivissima società biancorossa: è cambiato il nome.

Niente più Cuneo sportiva, ma Associazione calcio Cuneo 1905 con tanto di atto notarile già depositato. «Con questa denominazione ci sentiamo ancora più vicini alla città - dice Piero Borello - stiamo attrezzando squadra adatta a disputare il campionato superiore così da affrontare senza paura anche il ripescaggio». [l. f.]

Il confermato allenatore **Eberini** avrà nella anche una stella il bomber **Franco Lerda**

Pallone elastico, anche i big costretti a vincere per evitare gli spareggi

Oggi Dogliotti non può fallire

Ma a Caraglio Vacchetto è un osso duro

CARAGLIO. Nel campionato di serie A di pallone elastico sta entrando nel vivo la lotta per la qualificazione alla poule scudetto. Quando mancano solo tre incontri (compresi quelli odierni) alla fine della «regular alcuni «big» stanno rischiando di rimanere fuori dal gruppo A e di essere costretti a rincorrere le semifinali, partendo dal gruppo affidandosi alla lotteria degli spareggi. I più seriamente invischiati sembrano a questo momento il campione d'Italia Dogliotti I e Sciorella che non devono più permettersi passi falsi.

Uno degli incontri più delicati in programma oggi sicuramente quello che si giocherà alle 16 a Caraglio fra il Credito Cooperativo di Vacchetto e Voglino e la Trasped Autostella di Dogliotti I e Massone. Vacchetto ha punti in classifica, Dogliotti solo 6, con però una gara da recuperare. I santostefanesi devono assolutamente vincere per non esclusi dal girone dei più forti. Anche Vacchetto però può fare concessioni e, forte del fattore campo e dei metri vantaggio in battuta, potrebbe creare problemi ad Dogliotti che non annunciato in forma perfetta.

Delicato pure il confronto che si giocherà alle 16,30 a Dolcedo fra la Conad Imperia di Sciorella Novaro e la Pro Pieve di Papone e Rosso II. Sciorella è decisamente favorito contro l'ultimo della classifica, a meno che ricaschi nella polemica abulia che ha caratterizzato gli ultimi suoi due incontri quando è stato sconfitto ad Alba da Dogliotti II ed a Taggia da Aicardi (addirittura per 11-1).

L'ultimo incontro della giornata in programma domani, alle 21, ad Alba dove la Mokafè di Dogliotti II e Rigo riceve la Trifula-Commerciale-Boglieno di Molinari e Priero. Potrebbe sembrare un incontri facile per Dogliotti II, esordiente in serie A, che 9 punti in classifica intravede concrete possibilità di entrare nella poule scudetto; Molinari infatti ha disputato una stagione decisamente sotto tono ed ha vinto finora solo i due incontri Papone. Tuttavia monticellese appare in ripresa e potrà dare del filo da torcere ai suoi avversari proprio ad Alba dove ha vinto i suoi due scudetti. [a. s.]

Da sinistra tre protagonisti della giornata di «balon»: **Stefano Dogliotti, Alberto Sciorella e Riccardo Molinari**

ALBA. Nel Torneo dei Paesi di pantalera s'inizia oggi il girone di ritorno della seconda fase. Le partite avranno inizio alle 15.

Nel girone X si giocheranno gli incontri Lequio Berria-Mussotto Berutti e Gorzegno-Paveragno; riposa Castelletto Uzzone che guida la classifica insieme con Mussotto. Nel girone Y sono in programma Diano d'Alba-Ricca e Roata Canale Cuneo-Clavesana; riposa Dronero.

In testa alla graduatoria è Clavesana. Nel girone Z scenderanno in campo Torino-San Biagio Mondovì e Rodello-Cravanzana; riposa Mussotto Destefanis leader solitario della classifica. Infine nel giorne W, con Arguello 1 fermo per il turno di riposo, si affrontano Benevello-Neive e Chiusa Pesio-Arguello 2. In testa alla graduatoria Neive.

Dopo la giornata programma oggi, si giocheranno ancora quattro turni, quindi si disputeranno gli attesi quarti di finale ai quali accederanno le prime tre classificate dei gironi X Y e la prima dei gironi Z e W. La situazione è ancora molto fluida e non sono ancora emerse squadre in grado di dominare decisamente il torneo. [a. s.]

GRANDA SPORT

Ciclismo

In bici da Fossano al Colle della Maddalena

Oggi si corre la dodicesima gran fondo ciclistica Fossano-Colle della Maddalena, 97 km. La rassegna, allestita da «Ciclismo Stampa» «Club Amici Coppi», il patrocinio «La Stampa», renderà omaggio alle stele al Campionissimo sul Colle della Maddalena Si partr alle 6,15 da Fossano. Il percorso della Gran fondo toccherà Sant'Albano Stura, Consovero, Morozzo, Margarita, Borgo San Giuseppe di Cuneo, circonvallazione Nord, piazza Torino, corso Kennedy, corso IV Novembre, Monviso, Gramsci, via vecchia di Borgo San Dalmazzo, San Rocco Castagnaretta, Borgo. Di lì scatterà l'attacco alla Valle Stura attraverso Beguda, Gaiola, Moiola, Demonte, Aisone, Vinadio, frazione Pianche, Sambuco, Pietraporzio, Argentera, Bersezio Colle della Maddalena. L'arrivo dei primi corridori previsto verso le 9. [l. t.]

Bocce

Campionato femminile dalle 8,30 ad Alba

Oggi, con inizio alle 8,30, Alba ospita la prima prova regionale del campionato individuale femminile. A partire dalle 14,30, so- in programma gare anche a Dogliani (terne CDD) e Caraglio (terne D). A Paesana, dalle 9, si disputa una prova di selezione campionato italiano di petanque categoria C. [r. a.]

Mountain bike

Una gara alla scoperta dei borghi banditesi

Stamane a Bra, con ritrovo dalle 8,30 al centro sportivo di to, si disputa la seconda «Borghi banditesi bike». La gara anche valida come quinta prova del campionato piemontese Uisp di mountain bike. [r. a.]

Baseball

Il Tortuga Viaggi ospita i devils

Reduce dal successo di Avigliana oggi (prima sfida alle 10; seconda dalle 14,30) sul diamante di Santa Lucia il Tortuga viaggi Fossano ospita i Red Devil. [r. a.]

Raduno

Visita alla Cinzano per i «ferraristi»

Oggi, con ritrovo 9 in piazza Carlo Alberto, c'è il primo raduno «Ferrari». Dopo aver sfilato nelle vie Bra, i «ferraristi» visiteranno lo stabilimento «Cin- i tenimenti di «Fontanafredda» e pranzeranno al Golf club Cherasco. Intorno alle 17,30, il ritorno a Bra. [r. a.]

CALCIO

In frazione Veglia

Seconda fase al Memorial di Cherasco

CHERASCO. Domani sera, sul campo della Polisportiva Veglia, scatta la seconda fase del torneo notturno di calcio amatoriale-VII «memorial Domenico Barbero» patrocinato da «La Stampa». A partire dalle 21, è in programma il match fra «Termosanitaria Giacca-carrozzeria Gribaudo» Centallo «Minini Guido» Bra; poi si sfideranno «SoMoTer-Due C» Cappellazzo e «Cek-Pin» Bra.

Nelle ultime gare eliminatorie, il «Giusto Bertello» (gol di Dotta e Anania) ha superato 2-1 il «Busso» (Costamagna). La «SoMoTer-2C» (reti di Antonio Minetti Milanesio) ha sconfitto (2-1) la «MaCoGe», a segno con Manno. Il derby braidese fra «La Fondiaria» (doppietta di Carlo Rocca Astrua) e «Cek-Pin» (tris di Amianto e gol di Rivetti) si è concluso 4-4. Non si invece disputato il match fra Macellai e «La vaporiera» di Lequio Tanaro, poichè quest'ultimo team non si è presentato Veglia, negando così anche agli avversari le «chances» qualificazione al secondo turno. [r. a.]

Dalle 9 in piscina

Si scelgono i campioni regionali

Davide Nerattini organizzatore del campionato regionale di triathlon

CUNEO. Saranno circa 150 gli atleti che oggi parteciparanno al quinto Triathlon Internazionale «Città di Cuneo». La gara assegnerà il titolo di campione regionale.

I concorrenti dovranno nuotare 750 metri, pedalare 20 chilometri correre altri 5 chilometri. La manifestazione avrà un prologo per i giovani atleti che inizierà alle ore 9. Alle ore 11 dalla piscina la gara per il titolo regionale proseguirà nella parte ciclistica con il percorso verso la «Bovesana», poi Borgo San Dalmazzo ritorno verso Cuneo, la parte podistica sarà sulla pista ciclabile andata ritorno. [r. s.]

MOTORI

Partenza alle 14

Oggi al corre la Garessio San Bernardo

GARESSIO. Organizzato dalla «Supergara» di Alba in collaborazione Comune e Pro Loco Garessio si oggi (partenza prima «manche» ore 14) la Garessio-Colle San Bernardo valida come quarta prova del Campionato italiano di Superslalom e Trofeo «Fiat 500».

«A contendersi la vittoria lungo i tornanti del colle, teatro, negli Anni '60, dei gran premi internazionali di velocità in salita saranno ancora una volta - spiegano gli organizzatori - i campioni dell'Autoslalom, Augusto Cesari, Salvatore Langelotto ed il palermitano Salvatore Riolo, su "GMG Sport", vincitore dell'ultima edizione della gara».

Nel Trofeo Cinquecento, lotta aperta fra Gioacchino Corona, Francesco Tortora e il cuneese Enrico Campus, piazzati ai primi tre posti della speciale classifica punti.

Premiazioni dalle ore 19 all'Hotel Italia di borgo Maggiore. La statale per Albenga resterà chiusa al traffico dalle 8,30 alle 19,30. [s. c.]

BEACH

Oggi il Nuvolari libera tribù di Cuneo ospita dalle 10 alle 18,30 la giornata decisiva della seconda tappa del tour organizzato dalla Polisportiva Libertas Borgo San Dalmazzo e dal centro alpino di Sant'Anna Valdieri. Le dodici coppie in gara sono state divise in quattro ragruppamenti. Girone A: Dalmasso-Barbero; Massucco-Stoffa; Balestreri-Capello. Girone B: Dini-Comatto; Bernard-Valsania; Biasin-Merlo. Girone C: Torretta-Bertini; Bina-Arioli; Botterc-Bottero. Girone D: Caire-Rovero; Pagliuca-Ferrero; Calò-Pellegrino. [l. f.]

Biraghi
Dal 1934. Piacere, formaggi.
BIRAGHI S.p.A.
RICERCA
PERSONALE CON ALMENO 3 ANNI ESPERIENZA NEL SETTORE CONTABILE AMMINISTRATIVO
Si richiede: età massima 35 anni; residenza in zona.
Inviare curriculum a: BIRAGHI S.P.A. P.zzale Einaudi, 7 12030 Cavallermaggiore (CN) Tel. 0172/3801 Fax 0172/380298

ECONOMICI
UFFICIO Cuneo cerca persona automunita disponibile full time luglio. per consegna materiale. Tel. 0171/600 886
SWEDEN S Marlina SpA azienda leader settore dentale ricerca giovani assistenti o/o odontotecnici (eventualmente anche non del settore) per svolgere attività di vendita ad alto contenuto professionale presso di dentistici e laboratori di Cuneo e Prov. oltre: portafoglio clienti attivo, formazione, assistenza commerciale, ottimi ni. Tel. 049/52.90.200.

PK Per la pubblicità su LA publikompass

LUNEDÌ tuttosoldi I supplementi de LA STAMPA Una settimana ricca di tutto

LISTE NOZZE
FERRERO BEATRICE
Via Cavour, 14 - ALBA
REGALIAMO
A TUTTI GLI SPOSI UN PREZIOSO TAPPETO ORIENTALE

IL CIBO
CAMBIA.

L'ACQUA CAMBIA. LA LINGUA CAMBIA.

PER FORTUNA ALMENO IL NUMERO DI TELEFONO

RIMANE LO STESSO

PAGER TUA E IL IRIDIUM

calling planet earth

A TORTONA

DAL 22 GIUGNO

ALL' 11 LUGLIO

AP L. TREVISAN

SCORTA VACANZE
SCORTA RISPARMIO.

IPER TORTONA

ORARIO CONTINUATO
9.00 - 21.00
LUNEDI 14.00 - 21.00
MARTEDI SABATO 9.00 - 21.00

DAL 22 GIUGNO ALL'11 LUGLIO

DUE RUOTE PER VIVERE MEGLIO.

BICI CON SCONTO DA ACQUISTARE IN CORSA!

CITTÀ COMMERCIALE OASI - S.P. per Viguzzolo TORTONA (AL)

Numero Verde 167-265219

Effettuata comunicazione al Comune competente Ex Lege N. 80 del 19/3/80.

Ad Andora, direttamente dall'Oriente.

tappeti Persiani

a prezzi da favola

Certificato di Autenticità Orient Farshe

ECCEZIONALE OFFERTA ESTATE '98
DAL 23 GIUGNO AL 31 AGOSTO

LAST STOCK ULTIMO PREZZO IMPORTED

DAL 30 AL 75% IN MENO

Inoltre, ultimi 300 tappeti con piccole imperfezioni ad 1/5 del loro valore*

ALCUNI ESEMPI

300x200
L. 1.950.000
anzichè L. 3.900.000

Tabriz Persia 300x200
L. 1.100.000
anzichè L. 3.300.000

Nain Persia 200x130
L. 550.000
anzichè L. 1.650.000

200x130
L. 390.000
anzichè L. 1.170.000

200x130
L. 200.000
anzichè L. 600.000

Kilim Persia 200x120
L. 190.000
anzichè L. 570.000

Orient Farshe
presso La Città del Mobile
via Merula 22/A Andora (SV)

ad Andora

Sabato e Domenica aperto orario continuato

LA Città del Mobile

pagamenti rateali

Cucine con elettrodomestici a partire L.2.900.000

consegne gratuite anche in Piemonte

camere cameriette, cucine su misura
salotti e soggiorni
mobili da giardino
tutto con sconti reali dal

30-60%

e inoltre potrai richiedere la visita di un arredatore a casa tua

0182/681.038

La Città del Mobile
via Merula 22/A Andora (SV)
Tel . 0182/681.038
a 200 metri dall'imbocco dell'autostrada
Ampio parcheggio interno

GRUPPO Divani & Sofà ARREDAMENTI
ORGANIZZAZIONE DITTO&DIANA

EFF. COM. LEGGE 80

Se ci vai, ci torneraí.

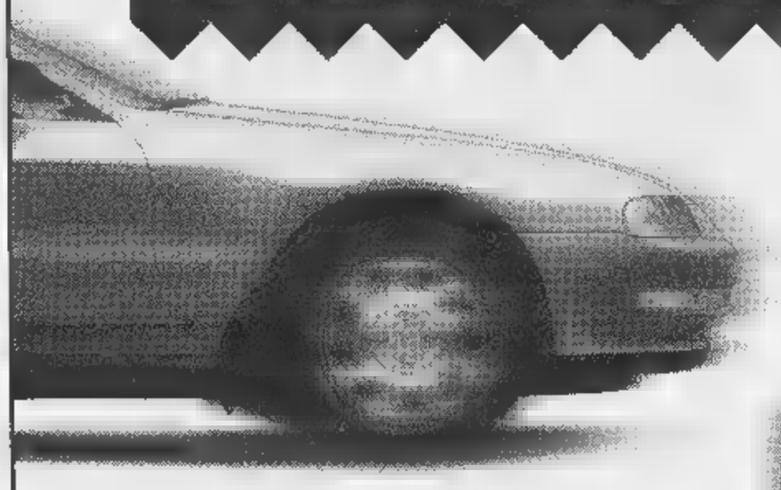

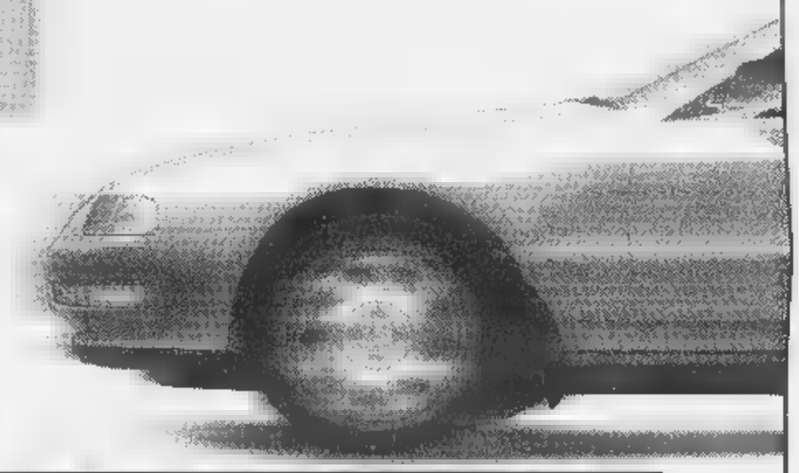

EGO: 4.500 MQ DI IDEE PER TE, LA TUA FAMIGLIA, LA TUA CASA.

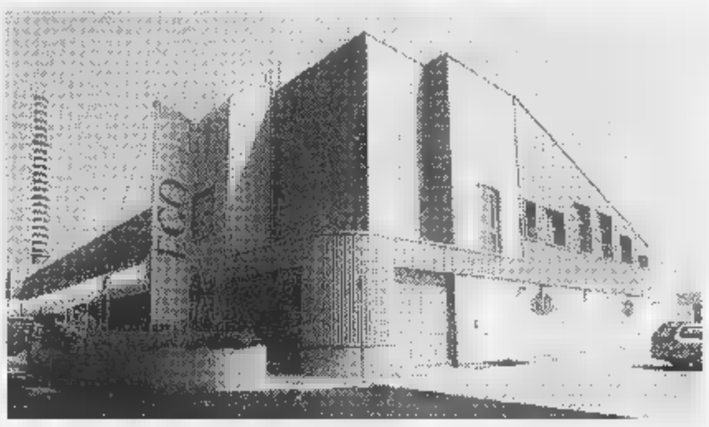

Ogni giorno, centinaia di persone vengono da Ego e scoprono un nuovo mondo di moda: grande da non credere, facile da raggiungere, comodissimo per parcheggiare. Vieni anche tu e vedrai con i tuoi occhi quello che le parole non possono spiegare. Il tuo ego si merita il meglio: da Ego c'è. **Moda:** Prandina, Nervesa, Planet Grid, Montezemolo, Alea, Tino Cosma, I Maschi, Blue Notes, Yves Saint Laurent, Navigare, Gran Sasso, Barbour, Nike, Dockers, Lee, Rifle, Levis, Energie, Pepe Jeans, Seven, Donna Enrica, Elena Mirò, Giorgio Ciscato, Gazebo, Donna Sì, Kauten, Fausta Tricot, Emanuel Schvili, Sfizio, Lady Carlotta, Ile Janis, Bambola Fritta, Toy Girl, Elsy, Monnalisa, Lovable, Fila, Sofia Mare **Casa:** Valentino, Pierre Frey, Daunenstep, Pretti, Jalla, Saniflor, Carrara, Timas, Alkor, Bottaro, Mottura, Kenzo, Cecchi e Cecchi, Compagnia Lane Preziose, Lanerossi, Bellora, Mirabello, Redaelli, Yves Delorme, Point à la ligne, Wallflor, Dorma, Laura Ashley, Zucchi, Sati, Telerie Gonzaga, Ungaro.

1ª DOMENICA DEL MESE: APERTURA POMERIDIANA

EGO®
Mode e modi di essere

VIA ITALIA, 2 · VADO LIGURE SV (LUNGO LA SUPERSTRADA) · TEL. 019.215801 R.A.

ORARIO: Lunedì e Martedì: 15,30/20,00 • Mercoledì e Giovedì: 10,00/12,30 e 15,30/20,00 Venerdì e Sabato: 10,00/20,00

Parcheggio al Colombo e volo a ...

... New York

... Parigi

... Rio de Janeiro

Da tempo ho scelto di volare da Genova verso l'Europa e il mondo.

Linee dirette per Alghero, Cagliari, Londra, Monaco di Baviera, Napoli, Olbia, Palermo, Parigi, Roma, Trieste e Zurigo e comodi voli in coincidenza mi portano ovunque voglia andare.

Evito così lunghi viaggi verso altri aeroporti, le code sempre in agguato e tutti gli altri imprevisti.

Mi bastano pochi minuti di auto da Genova per raggiungere l'ampio parcheggio del C. Colombo, oppure posso prendere il Volabus ■ partire senza problemi.

E all'interno dell'aerostazione, senza code né ressa, tutto é più semplice: dal check-in praticamente immediato alle consumazioni al bar, dagli acquisti negli 'Shops' ai 'rent ■ car', dalla banca alla posta.

Fa' come me, quando devi partire chiedi sempre al Tuo agente di viaggio maggiori informazioni sui voli diretti e in coincidenza in partenza da Genova.

Scoprirai anche Tu che per New York, Rio de Janeiro, Parigi e per tutte le altre destinazioni

volare da Genova è comodo, è facile, è veloce.

AEROPORTO DI GENOVA

VICINO PER VOLARE OVUNQUE

CONFCOMMERCIO

MOSTRA MERCATO D'ANTIQUARIATO

CITTÀ DI SANREMO

CON IL PATROCINIO

CAMERA DI COMMERCIO INDUSTRIA

anonimo

Villa Ormond - 4/12 Luglio 1998

Orario: dalle 18,00 alle 24,00

ArteStudio s.r.l.

Nell'ultima aggressione una donna è stata rapinata tra l'indifferenza dei passanti

Trascinata sull'asfalto per 10 metri

E' allarme scippi, sei vittime ogni giorno

RIVAROLO. L'hanno trascinata sull'asfalto per dieci metri. E' rimasta aggrappata alla borsa nell'estremo tentativo di difenderla dagli scippatori chiusi nell'auto che stava fuggendo. L'hanno trascinata senza pietà, mentre lei urlava e invocava aiuto dalla gente che osservava la scena, indifferente.

E' accaduto l'altra mattina in pieno centro a Rivarolo. Giuliana Bruno, 34 anni, alla fine si è arresa. Ha mollato la borsa e si è lasciata cadere sull'asfalto, stremata e ferita. E ancora una volta l'ha soccorsa. In lacrime, sanguinante, si è rialzata da sola. E si è messa gridare ai banditi e alla gente che continuava a guardare le vetrine. Poi, da sola, è andata dai carabinieri. Dice: «Che altro dovevo fare? Dalla caserma hanno poi chiamato un'ambulanza che mi ha portata in ospedale. Per carità, le ferite non sono gravi, ma è la rabbia che ho dentro quella che che ti fa più male...». Rabbia per uno scippo che ai ladri frutterà pochi soldi e a lei tanti grattacapi: le hanno rubato mila lire in contanti, un telefonino da rivendere a qualche ricettatore e i documenti. E rabbia per l'indifferenza della gente. «Quando mi sono rialzata tutti hanno visto com'ero conciata, ma nessuno ha mosso un dito. Non c'è stato uno che si sia avvicinato e mi abbia teso la mano». Degli scippatori, ovviamente, non ci sono tracce. «Uno indossava una camicia bianca e un paio di occhiali da sole. Non ricordo altro; è stata questione di istanti». Eppure i banditi potevano essere intercettati dalle pattuglie dei carabinieri che c'erano in zona. «Sarebbe bastato - ripete Giuliana Bruno - che qualcuno con il telefonino avesse avvisato il 113. Bastava poco. A me è sufficiente un po' di solidarietà».

Ma la storia di Giuliana Bruno è solo una delle tante storie di microcriminalità che colpiscono nella maggioranza dei casi donne sole e anziani. Una storia piccola, come quella di Clorinda Zandonà, la nonnina di anni, aggredita l'altra mattina a Porta Palazzo da un uomo che tentava di rubarle la borsetta. Anche lei aveva resistito e anche lei era finita in ospedale. «Una rapina vigliacca» hanno detto i vigili urbani mentre arrestavano l'autore: un marocchino di 19 anni.

Ma quanti sono gli scippi così, vigliacchi e violenti. Le statistiche dicono che ogni anno in Italia ci sono 37 mila scippi e 125 mila borseggi denunciati alle forze dell'ordine. A Torino, nell'ultimo anno, gli scippi segnalati sono 2337: 6 al giorno. Un numero che ha fatto finire la città della Mole al 4° posto nella classifica delle città a rischio per questo genere di reati, subito dopo Napoli, Roma e Milano.

Non si scherza neanche sui borseggi. Le zone più a rischio? I mercati e gli autobus. «Adesso sono i romeni a farla da padroni in questo settore» spiegano i vigili urbani che parlano di almeno una trentina di borseggiatori nati a Bucarest o Galati, fermati negli ultimi mesi. L'altro giorno hanno bloccati tre, tutti denunciati a piede libero. I primi sono stati fermati al mercato di corso Racconigi. Avevano già sfilato il portafoglio dalla borsa di un pensionata, ma è ambulante se n'è accorto e ha dato l'allarme. La pattuglia della polizia municipale li ha fermati quasi subito. La ragazza è minorenne, il fidanzato, Bebe Costinel Draghia, 21 anni, era già stato denunciato altre volte. Il secondo borseggio al mercato di piazza Martini. Stavolta la vittima era una pensionata. Georghe Rodiesci, 28 anni, il borseggiatore, è stato arrestato grazie ad un accorgimento adottato dalla pensionata: aveva legato il portafoglio alla borsa con una catenella. La polizia municipale lo ha fermato, denunciato e rilasciato. I vigili scoraggiati: «Magari tra qualcono giorno sarà di nuovo fermato. E ci fornirà una falsa identità...».

Giampiero Maggio

Clorinda Zandonà e, foto piccola, Giuliana Bruno vittime di scippi

«Mi sono rialzata ed ero tutta pesta Non c'è stato nessuno che mi abbia teso la mano»

Il boom dei borseggi Siamo al quarto posto nella classifica dell'insicurezza

IL CASO

DALLA CUCINA ALLA DIFESA

Il peperoncino, l'ultima difesa

Spray-urticanti, arriva l'ok del ministero

Sembrano penne stilografiche o a sfera ma «sparano»

Ora è possibile la libera vendita Prima erano considerate armi

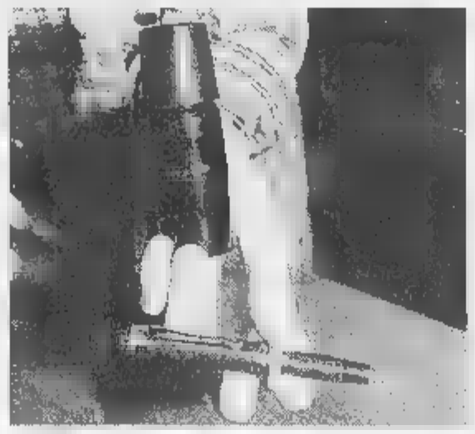

Una stilografica che nasconde il meccanismo spray per spruzzare l'essenza di peperoncino sul volto dell'aggressore e la bomboletta per la ricarica Fino a pochi mesi fa oggetti come questi erano considerati armi

UNA volta si usava solo in cucina per insaporire e preparare i cibi. Oggi è anche un'arma di difesa. Stiamo parlando del peperoncino. Sparato negli occhi di uno scippatore o di un molestatore è un modo più che sicuro per metterlo in fuga. Vietato in Italia fino a qualche mese fa, il commercio di questi prodotti «da borsetta» per la difesa personale adesso è possibile anche in Italia. E il primo, e per il momento l'unico, ritrovato ad arrivare sulle scansie dei negozi è questo, che spara peperoncino: capsicum. Il ministero dell'Interno ha, infatti, autorizzato la «libera vendita» di questi strumenti, non più considerati arma.

Gli «spara-peperoncino» da difesa si comperano in armeria, ma i prodotti da una ditta di Taipei, la Spring Time, e commercializzati in Italia dalla Elle Erre di Milano. Hanno tre forme molto comuni: portachiavi (un cilindro nero lungo qualche centimetro), penna a sfera e penna stilografica. Costano un po' cari. Sessantamila, circa, il portachiavi, 80 e 115 le penne. «Ma la stilografica ha anche finiture in oro 18 karati» dice Fabrizio Majerna, il titolare dell'omonima armeria in piazza XVIII dicembre, una delle poche in città dove si possono comperare. E in più le penne scrivono e sono ricaricabili. Lo spruzzatore è sul retro. Basta togliere il cappuccio e pigiare sul pulsante centrando la faccia e possibilmente gli occhi del malintenzionato. Il risultato è garantito. Il peperoncino causa un'irritazione terribile, gli occhi si gonfiano e si arrossano. Non c'è pericolo di fargli del male seriamente: nel giro di mezz'ora, e lavandosi abbondantemente con acqua, il bruciore sparisce. Ma resta il coloranta: una sostanza che, mischiata al peperoncino, dovrebbe lasciare un leggero alone sulla pelle. Colore visibile alla lampada di Wood. Insomma lo scippatore può anche fuggire ma se la polizia lo pesca qualche ora dopo, a lui nega ogni cosa, basta una lampada puntata in faccia e si saprà la mente.

Il «peperoncino da difesa», seppur poco conosciuto, sta già spopolando. «Ne abbiamo già venduti 500 pezzi - dice ancora Fabrizio Majerna -; ma il mercato è destinato a crescere». Sempre e solo per il peperoncino, però. Perché le bombolette che nebulizzano gas lacrimogeno (in libera vendita in Francia, ma non solo) da noi sono vietatissime: sono considerate armi, si rischia una denuncia. E sono vietati anche gli «Stunt Gun»: attrezzi a forma di pistole di plastica o di torce che, munite di elettrodi in punta, sparano sui malintenzionati scariche di diverse centinaia di volt. Vietati anche i congegni elettronici grandi poco più di un pacchetto di sigarette, da mettere in borsetta e fare una brutta sorpresa ai borseggiatori: toccandoli si riceve una scarica sufficiente a far desistere qualunque malintenzionato.

E allora avanti con il peperoncino spray, da spruzzare sul viso per essere sicuri di ottenere l'effetto voluto. I serbatoi dei tre attrezzi contengono essenza per quattro o cinque spruzzate. Se si esauriscono più in fretta basta avere con sé la ricarica (funziona le bombolette di gas per gli accendini) e le armi torneranno perfettamente funzionanti.

Un consiglio: caricatele all'aria aperta, e lo fate al chiuso rischiate di rendere l'aria irrespirabile. **[l. pol.]**

LA STAMPA ABBONAMENTI

ABBONARSI CONVIENE

(scegliete il tipo di abbonamento se misura per voi)

- 1.000 lire/ copia l'abbonamento postale o in edicola
- 1.200 lire/ copia con il giornale a casa entro le 7,30 (valido solo a Torino città)

ABBONARSI E' FACILE: BASTA TELEFONARE

al numero

011 6568334/ 335

comunicando: **cognome, nome, indirizzo, telefono, codice postale:** vi verranno fornite tutte le informazioni necessarie, e potrete scegliere la forma di pagamento a voi più cara per voi.

Riceverete la prima copia de La Stampa nel giro di 48 ore. Non inviate denaro: vi verrà detto come e dove pagare.

L'ufficio abbonamenti è a vostra disposizione il numero 011 6568334/335 - fax 011 5627958
Orario: Lun. - Ven. 9-12,30; 15-18
Informazioni su Internet www.lastampa.it/abbonamenti

Le olive, dall'albero al vaso in salamoia

«VORREI mettere le olive in salamoia - scrive Sandrino M. di Torino, un giovane che avrà l'occasione di raccoglierle direttamente dall'albero» - sia chiaro mi farò aiutare da mia madre più pratica di me ai fornelli anche se io incomincio ad essere bravo, il guaio è che neanche lei conosce il metodo. Chi ci aiuta?».

Il professore e chef Mario Sobbia dell'Istituto Alberghiero Colombatto di Torino, che ha pubblicato un libro «Frutta e verdura sotto vetro», Logos Edizioni. Ecco il suo consiglio e qualche altra ricetta.

Olive in salamoia. Mettere tre chili di olive sane e non troppo mature in acqua fredda e lasciarle per alcuni giorni provvedendo a cambiare più volte l'acqua: così perderanno il loro sapore amaro. Scolare e fare asciugare bene su un telo. Fare bollire tre litri di acqua con 300 g di sale, qualche foglia di alloro, alcuni grani di pepe, un cucchiaino di semi di finocchio. Mettere le olive nei barattoli e coprirle con la salamoia, chiudere subito ermeticamente e conservarle in luogo fresco. Al momento di utilizzarle sciacquare in acqua fredda e condire con un po' di olio d'oliva.

Olive in salsa. Snocciolare 400 g di olive verdi già in salamoia; lavare e capperi sotto sale e una manciatina di prezzemolo, asciugare bene, poi tritare con 150 g di pinoli, 100 g di peperoni rossi sott'olio o in agrodolce, filetti di acciuga sott'olio ben puliti. A piacere uno spicchio d'aglio tritato. Mettere il trito in un recipiente, aggiungere sale, pepe, un bicchiere di aceto e due d'olio d'oliva e amalgamare con cura. Versare la salsa in vasi di vetro, ricoprire un dito d'olio e chiudere ermeticamente.

Olive nere alla greca. Fare sciogliere 20 g sale in un litro di acqua e immergervi un chilo di olive nere a polpa dura. Lasciare così per tre giorni, poi eliminare la salamoia, prepararne un'altra con stessa quantità acqua e sale e lasciare di nuovo le olive a bagno per altri tre giorni. Infine, eliminare la salamoia prepararne una con un litro di acqua e 90 g di sale e lasciare le olive a bagno per 30 giorni, sostituendo la salamoia quando diventa torbida. In ultimo: preparare un'altra salamoia con 100 g di sale e un litro di acqua, mettere le olive con il liquido nei vasi e lasciarle fino al momento di consumare.

Olive sott'olio alla ghiottona. Occorrono un chilo di olive verdi già in salamoia e snocciolate, 100 g di acciughe sotto sale, pulite e lavate in aceto, 100 g di peperoncini piccanti puliti, 60 g di capperi sott'aceto ben asciutti, 110 g di tonno sott'olio scolato, qualche foglia di alloro, uno o due spicchi d'aglio a piacere. Tritare grossolanamente tutti gli ingredienti elencati, tranne le olive. Disporre in vasi alternando un po' di olive a uno strato di trito. Coprire olio fino al completo assorbimento. Chiudere.

Pasta di olive. Tritare molto fini o passare al frullatore 700 di olive nere in salamoia già snocciolate, 200 g di acciughe sotto sale, diliscate e lavate, 200 g di capperi sott'aceto. Mettere il composto in una terrina, montarlo con un cucchiaio legno versando molto lentamente 450 g di olio d'oliva. Alla fine aggiungere il succo di due limoni e due cucchiai Brandy, mescolando con delicatezza; la pasta nei vasetti di vetro e ricoprire la superficie con velo d'olio.

★Rosetta vuole cimentarsi nella preparazione del succo di albicocche, ma ha timore di sbagliare e di non riuscire a conservarlo: «Ho albero - scrive - che sta dando un ottimo raccolto». Ecco il consiglio del professor Mario Sobbia. **Succo di albicocche.** Lavare un chilo di albicocche mature, snocciolare e tagliare a tocchetti; passare in centrifuga, poi aggiungere 20 g di zucchero, farlo sciogliere e versare in bottiglie di vetro ben pulite e asciutte, chiudere ermeticamente. Per assicurarsi la conservazione succo, sterilizzare le bottiglie lasciandole bollire per minuti e poi facendole raffreddare nella stessa acqua. Asciugarle e conservare in luogo secco e asciutto.

Simonetta

IN BREVE

PIEMONTE LIGURIA VALLE D'AOSTA

Inchiesta auto rubate fa scoprire assassini

NOVARA. L'inchiesta della magistratura un traffico internazionale di auto rubate ha portato all'arresto di due persone per l'omicidio, avvenuto l'8 marzo scorso, di Danilo Salarini, il benzinaio di Lonate Pozzolo nel Varesotto. Erano circa le 12,30 quando l'uomo venne avvicinato da due rapinatori che gli intimarono consegnare l'incasso. Al suo rifiuto uno dei banditi lo freddò con colpo di pistola. Del delitto sono ora accusati Eugenio Padovani, 54 anni, di Rho (Milano) e Giuseppe Scalvini, 46 anni, Crescentino (Vercelli). L'arresto di Scalvini, scattato quattro giorni fa, è l'ultimo di una serie eseguita nell'ambito delle indagini della Polstrada di Novara su vasta organizzazione che rubava auto di grossa cilindrata destinate alla Bielorussia.

Alessandria, contro criminalità

ALESSANDRIA. Primo servizio coordinato straordinario ad Alessandria per combattere la microcriminalità, come concordato nella riunione dei giorni scorsi del Comitato per l'ordine e la sicurezza al quale ha partecipato anche il sindaco Francesca Calvo. Dalle 19 a mezzanotte dell'altra sera pattuglie di polizia, carabinieri e Guardia di Finanza, in collaborazione con gli uomini della polizia municipale, hanno effettuato servizi nei giardini pubblici.

Il vino Interviene Violante

Il presidente della Camera dei deputati, Luciano Violante, in una risposta al sindaco di Asti, Luigi Florio, che lo aveva interpellato sulle contestata proposta di legge che intenderebbe apporre ogni bottiglia la scritta alla lute», afferma di aver valutato le osservazioni di Florio e di averle trasmesse all'on. Alfonso Pecoraro Scanio, presidente della Commissione Agricoltura, affinché venga sottoposta all'attenzione dei deputati che fanno parte.

Pidocchi dei piccioni invadono il

VERCELLI. I pidocchi dei piccioni hanno invaso le corsie «Sant'Andrea». Se ne sono accorti i medici perché molti degenti presentavano piccole punture su tutto il corpo e un'intensa ione di prurito. Così sono stati chiamati i dermatologi che hanno subito diagnosticato le classiche punture dei pidocchi dei piccioni. I degenti non corrono alcun pericolo ma è evidente il disturbo aggiuntivo che il prurito può arrecare ai malati ricoverati in un ospedale. E' molto probabile che l'Asl ricorrerà, nei prossimi giorni, ad una drastica opera di disinfestazione. Il problema dei pidocchi dei piccioni è stato segnalato in tutta la città: molti i vercellesi che si stanno lamentando per questo tipo di punture e per i punti rossi che compaiono sul corpo provocando appunto un forte prurito.

Savona, stadio «Rendetelo sicuro»

SAVONA. Bacigalupo inagibile. Ancora una volta la Commissione di vigilanza ha notificato al Comune il divieto di utilizzare lo stadio meno che non vengano realizzati i lavori di ristrutturazione richiesti da un decennio. L'ultima prescrizione è resa ancora più severa in seguito ad un sopralluogo effettuato dai vigili del fuoco specifico ordine della procura della Repubblica presso la pretura.

Coop Liguria arrivano estivi

GENOVA. Aperture anticipate, chiusure posticipate, orari continuati e aperture domenicali: le novità per l'estate della Coop Liguria per chi resta in città o per chi ha scelto le riviere liguri per le vacanze. A Genova, alla Coop Negro si potrà acquistare fino alle 22 mentre negli Ipercoop di Savona e Sarzana e alla Coop di Albenga si chiuderà alle 21. Dal 5 luglio al agosto, saranno 16 le Coop in Liguria aperte la domenica.

per ricordare pilota Lombardi

FRUGAROLO. Un busto bronzo di Lella Lombardi (nella foto), la più fa- pilota donna italiana - stroncata da un tumore, nel '92 -, viene scoperto questa mattina alle 11 a Frugarolo, nell'Alessandrino, il suo paese d'origine. Lella (Maria Grazia, per l'anagrafe) Lombardi era nata nel '41: la grande passione per l'automobilismo l'aveva portata a farsi strada in un mondo tradizionalmente vietato alle donne. Nel '75 l'esordio in Formula 1, a Kyalami: in tutto disputò 13 gare mondiali, raccogliendo anche mezzo punto in Spagna. Poi, altre soddisfazioni con le ruote coperte: un titolo italiano assoluto, quattro europei turismo.

Il programma della giornata a Frugarolo prevede anche una sfilata di auto storiche in mattinata e un raduno di Ferrari, nel pomeriggio.

Patty Pravo a solo fra gi

BIELLA. Slitta di nove giorni il concerto di Patty Pravo: in programma venerdì 17, in piazza De Agostini, si farà domenica 26. Motivo: la bionda cantante sta girando un video, e non riuscirà a finirlo prima della data biellese, che doveva aprire la tournée estiva. L'organizzatore, Gianfranco Berto, giura che le prevendite stanno andando bene: «Pin troppo: l'unica causa del rinvio sono gli impegni di lavoro di Patty Pravo».

fiori sfilano undici carri

VENTIMIGLIA. Alle 14,30 si alza il sipario sulla 37ª edizione della Battaglia di fiori. Undici carri in fiore raffiguranti la musica degli Anni Sessanta sfileranno per le strade del centro. Poi carristi e pubblico daranno vita alla «battaglia» lanciandosi i fiori. Madrina Kay Rush. E' prevista l'elezione di Miss Battaglia di Fiori. La sera, in piazza del Comune, terrà un concerto con decina di «big» degli Anni Sessanta.

Four 'Bones al Suoni Paradiso

AOSTA. Importanti appuntamenti musicali domani in Valle d'Aosta. Al Villair di Quart il quartetto di tromboni «Four 'Bones» inaugurerà alle 21 la nona edizione del «Festival degli ottoni». Al Teatro Giacosa di Aosta, nell'ambito del 3° Festival aostano dell'Orchestra giovanile italiana, si esibiranno, alle 21,30, l'Orchestra Galilei Fiesole e dodici bambini (violinisti e violoncellisti) dell'Orchestra Suzuki di Aosta.

Intanto la rassegna «I Suoni del Gran Paradiso» farà tappa domani prossima, alle 11, al rifugio Pontese, nel vallone di Piantonetto. Sarà l'Assieme di Ottoni dell'Orchestra sinfonica giovanile del Piemonte a proporre il concerto in quota, così com'era l'anno scorso, al Pian Ballotta, sul sentiero che collega il parco del Gran Paradiso quello francese della Vanoise.

FONDO CASA®
Franchising Immobiliare
OGNI AGENZIA AFFILIATA ALLA FONDOCASA s.r.l. E' SOGGETTO GIURIDICAMENTE E PATRIMONIALMENTE AUTONOMO

Se cerchi di Vendere o Comprare Casa, fermati nel punto Affiliato Fondo Casa a te più vicino.

GENOVA
Affiliato: R. & R. Genova 1 s.r.l.
Via C.Menotti, 106r - Sestri Ponente (GE)
Tel. 010/65.21.731 r.a.
E-mail: genova1@fondocasa.it

140) **PEGLI** - 7 in condizioni, luminosi, 2 balconi, ottima esposizione, contesto riservato, strada privata, stabile prestigioso, opportunità..

318) **SESTRI** - centralissimo 5 vani alla genovese, da ristrutturare, piano alto, soleggiato, vista aperta. Lit. 95 Milioni.

119) **PRINCIPE** - opportunità vani completamente ristrutturati secondo piano con ascensore, riscaldamento autonomo, cantina . Lit. 170 Milioni.

925) **PEGLI** - lungomare in palazzina liberty proponiamo elegante appartamento composto da: ingresso, salone doppio, 3 camere, studio, doppi servizi, balcone vista mare.

1095) **PALMARO** - vani 4 ristrutturati in condominio ordinato comodo servizi. Lit. 110 Milioni.

SPOTORNO
Affiliato: A. & A. s.r.l.
Via Garibaldi, 60 - Spotorno (SV)
Tel. 019/74.15.002 r.a.
E-mail: spotorno@fondocasa.it

27) **SPOTORNO** - mare stupendo appartamento con ampio soggiorno con angolo cottura, camere, doppi servizi, . Suggestiva vista mare e monti. Affare

29) **SPOTORNO** - In zona residenziale e tranquilla, bilocale locale esterno uso taverna, cantina, giardino e terrazza. Ottima esposizione. Occasione. Solo Lit. 230 Milioni.

BERGEGGI - Centro paese, appartamento in piccola palazzina con: ingresso, soggiorno, cucina all'americana, camere, bagno, ampia terrazza. Possibilità box. Vista mare

110) **TORRE DEL MARE** - In contesto esclusivo fronte mare, appartamento di 120 mq con ampia terrazza, giardino, solarium e box auto. Unico. Ottima opportunità.

75) **NOLI** - Centro storico, attico in d'epoca ristrutturato suggestiva esposizione sul Golfo. Rara opportunità di alto prestigio.

ALBENGA
Filiale di:
Via dei Mille, 103 - Albenga (SV)
Tel. 0182/55.60.60 r.a.
E-mail: direzione.commerciale@fondocasa.it

44) **ALBENGA** - Zona Viale Martiri - ufficio o residenti alloggio mq. 150, balcone, terrazzo Esposizione da personalizzare.

132) **ALBENGA** - Opportunità per investimento - Proponiamo bilocale composto ingresso, soggiorno, angolo cottura, camera, bagno, no spese dominicali. Lit. 120 Milioni.

13) **ALBENGA** - Villa in posizione soleggiata disposta su 2 livelli, giardino, spazioso garage, mansarda. Buone Condizioni. Prezzo interessante.

15) **ALBENGA** - Centro Paese Quadrilocale con ingresso, cucina, soggiorno, 2 camere, servizi, dispensa, balconi, soffitta, termoautonomo. Lit. 310 Milioni.

59) **ALBENGA** - Leca - Alloggio composto da ingresso, cucina, tinello, 4 camere, bagno, terrazzo di 70 mq. Posto auto. Luminoso. Lit. 270 Milioni.

ARENZANO
Affiliato: STUDIO
Viale Carlin, 27-29 - Arenzano (GE)
Tel. 010/913.00.40 r.a.
E-mail: arenzano@fondocasa.it

28) **ARENZANO** - centralissimo, in caratteristica palazzina d'epoca, prestigioso e signorile appartamento mq.140 terrazzo, finiture di lusso. Trattativa riservata

3) **ARENZANO** - in zona comodissima mezzi e servizi, con rifinitura di assoluto pregio: ingresso, soggiorno, cucinino, 2 camere, bagno, balcone. recente e omniconfort.

19) **ARENZANO** - in contesto residenziale appartamento con ingresso, 2 camere, sala, cucina, balconata angolare con parziale vista mare, splendide finiture, possibilità box.

25) **ARENZANO** - zona Stazione FS da personalizzare: ingresso ampio, cucina abitabile, 2 camere, bagno, 2 balconi, stabile completamente rinnovato. Unica opportunità.

26) **COGOLETO** - 10 mt. spiaggia, ordinato ampio ingresso, soggiorno, cucinino, camera grande, bagno, ripostiglio, balconata con impianggabile vista mare. Lit. 230 Milioni

FINALE LIGURE
Filiale di:
Via Garibaldi, 12 - Finale Ligure
Tel. 019/68.07.10 r.a.
E-mail: finale@fondocasa.it

165) **FINALE LIGURE** - In zona panoramica, bilocale con: soggiorno angolo cottura, camera, bagno, 2 terrazzini, cantina e posto auto privato. Vista mare. Lit. 190 Milioni

5) **FINALE LIGURE** - A 400 mt. mare, bilocale composto da: ingresso, cucina, camera, bagno, ea, soffitta. Termoautonomo. Ordinato ed arredato. Vero affare Lit. 240 Milioni

7) **FINALE LIGURE** - Zona Perti basso, appartamento in rustico di 65 mq, ingresso indipendente, terrazzo e giardino di 700 . Da riordinare. Lit. 190 Milioni

26) **FINALE** - Zona via Brunenghi, appartamento con: ingresso, soggiorno, cucinino, 2 camere, bagno, balcone, ripostiglio. Possibilità box. Affare Lit. 250 Milioni

10) **FINALE LIGURE** - In casa d'epoca, ideale prima abitazione, proponiamo: ingresso, cucina, sala, 2 camere, bagno. Da riordinare. Rara opportunità. Lit. 220 Milioni

ALASSIO
Affiliato: ALASSIO s.r.l.
Via Dante, 216 - Alassio (SV)
Tel. 0182/64.70.47 r.a.
E-mail: alassio@fondocasa.it

97) **ALASSIO** - centro storico, a 2 passi dal mare, bilocale con:ingresso a Sala, Cucinotta, Camera, Bagno. Lit. 250 milioni. Ideale Casa Vacanze.

93) **ALASSIO** - Zona Borgo Cosoa, ottimo appartamento con: Ingresso, Sala con Angolo Cottura, 2 Camere, Bagno, Balcone e Parziale Vista Mare. Termoaut

107) **ALASSIO** - In Contesto Signorile e Verdeggiante, bilocale con: Ingresso, Tinello, Cucinino, Camera, Bagno, Giardino, Posto Auto Condominiale. Buono Stato

80) **ALASSIO** - In contesto residenziale, quadrilocale termoautonomo con Ingresso, Salone, Cucinetta, 2 Camere, Bagno, Ripostiglio, Balconi. Parziale Vista Mare.

87) **LAIGUEGLIA** - , con: Ingresso, Sala, Cucinino, 2 Camere, Bagno, Terrazzo, Possibilità Box, Ineguagliabile Vista Golfo. Lit. 360 milioni.

VARAZZE
Riviera delle Palme
Via S.Caterina, 40 - Varazze (SV)
Tel. 019/97.324 r.a.
E-mail: varazze@fondocasa.it

66) **VARAZZE** - Centro, ingresso, camere, bagno. Balconale. Cantina. Termoautonomo. Vista ristrutturato. Solo Lit. 350 milioni.

04) **VARAZZE** - 7 Km. dal mare, caratteristica villa trifamiliare recente costruzione composta 3 appartamenti indipendenti. Termoautonomi. Giardino.

64) **VARAZZE** - in palazzina ristrutturata, proponiamo trilocali centralissimi nuovi posto auto, giardino, .

74) **VARAZZE** - mt. mare, appartamento con ascensore , ingresso, salone, abitabile, camera, bagno. terrazzi. Cantina. Ristrutturato. Lit. 280 milioni.

71) **VARAZZE** - 800 . mare, ingresso, cucina, soggiorno, camere, doppi servizi. Terrazza di 20 mq., balconi. Termoautonomo. Perfetto. Ottima opportunità.

PIETRA LIGURE 1
Filiale di:
Via Repubblica, 209 - Pietra Ligure (SV)
Tel. 019/61.50.51 r.a.
E-mail: pietra1@fondocasa.it

50) **PIETRA LIGURE** - Zona residenziale alloggio termoautonomo: ingresso, cucina, camera, bagno, 2 ampie balconate. Stupenda vista Golfo. Lit. 270 Milioni.

2) **PIETRA LIGURE** - A pochi passi dal centro paese proponiamo monolocale secondo piano con ascensore con balcone e cantina. Termoautonomo. Lit. 170 Milioni.

PIETRA LIGURE - Fronte mare. Ingresso, tinello, camera, bagno, soffitta, posto auto privato. Ordinato e soleggiato. Richiesta interessante.

40) **PIETRA LIGURE** - Opportunità giovani sposi: a 500 mt dal mare proponiamo ingresso, cucina abitabile, soggiorno, 2 camere, bagno, balconi a sole Lit. Milioni.

179) **PIETRA LIGURE** - Occasione. Adiacenze Viale Repubblica: ingresso, cucina abitabile, 2 camere, bagno, 2 balconi. Ristrutturato. Soffitto Lit. 225 Milioni.

ANDORA
Affiliato: ANDORA MARE s.a.s.
Via Andrea Doria, 54 - Andora (SV)
Tel. 0182/68.10.22 r.a.
E-mail: andora@fondocasa.it

4) **ANDORA** - Vicinanze mare. In recentissima costruzione splendido bilocale composto da: ingresso, soggiorno, angolo cottura, camera, bagno e giardino. Lit. 280 Milioni

130) **ANDORA** - Vicino mare. Ampia mansarda: ingresso, soggiorno, cucinino, 2 camere, bagno e 3 balconi con favolosa vista mare. Box e cantina. Da vedere.

25) **ANDORA** - A 100 mt. mare. Bilocale composto ingresso, soggiorno, cucinino, bagno e con deliziosa vista mare. Da personalizzare. Solo Lit. 250 Milioni

108) **ANDORA** - (Zona Ponte) Ampio bilocale con: ingresso, soggiorno, cucinotta, 2 camere, bagno, ripostiglio e due balconi. Box e cantina. Ottima esposizione. Da visitare.

126) **ANDORA** - (Zona Cà Bianca) Prenotiamo villetta a schiera: ingresso, soggiorno, angolo cottura, 2 camere, doppi servizi e ripostiglio. Giardino e 2 posti auto. Lit. 420 Milioni

ALBISOLA
Affiliato: SIMI s.r.l.
Corso Mazzini, 92 - Albisola Superiore (SV)
Tel. 019/400.20.46 r.a.
E-mail: albisola@fondocasa.it

39) **ALBISOLA CAPO** - 500 mt. mare Ampio bilocale. Secondo piano ascensore, cantina balconcino comodo a negozi. Solo Lit. 198 Milioni

07) **ALBISOLA SUPERIORE** - In zona tranquilla proponiamo appartamento in ottime condizioni con: ingresso, cottura/tinello, 2 camere, bagno. Termoautonomo 215 Milioni

22) **ALBISOLA CAPO** - A 2 passi dalla spiaggia appartamento di ampia metratura, ingresso, cucina abitabile, 3 bagno ripostiglio. Termoautonomo Affare Lit. 260 Milioni

16) **ALBISOLA MARE** - Zona residenziale 400 mt dalla spiaggia ampio in buono condizioni termoautonomo, balcone, cantina. Occasione Lit. Milioni.

21) **ALBISOLA** - Zona Bruciata bassa. Appartamento in buone condizioni, ingresso, ampia sala, 2 camere, cucina, bagno, 2 balconi. Cantina. Incantevole vista mare.

PIETRA LIGURE 2
Filiale di:
Via Garibaldi, 62 - Pietra Ligure (SV)
Tel. 019/62.66.60 r.a.
E-mail: pietra2@fondocasa.it

73) **PIETRA LIGURE** - Zona residenziale: Ampio bilocale con servizi, giardinetto, box; Ideale casa . Solo Lit. 210 Milioni

1) **PIETRA LIGURE** - Centro storico, completamente ristrutturato: Ingresso, cucina, 2 camere, doppi servizi, terrazzo, . Termoautonomo, Lit. 300 Milioni

5) **PIETRA LIGURE** - Stupenda Vista mare, zona residenziale: Ingresso, soggiorno, angolo cottura, camera, ripostiglio, bagno. Posto auto. Termoautonomo Unico

35) **LIGURE** - In palazzina signorile, Vista mare e monti: ingresso, soggiorno, cucina, camera, bagno 2 balconi, Solarium, Cantina, Box. Finiture particolareggiate.

34) **PIETRA LIGURE** - 1,5 kM. mare, Stupenda vista golfo, Villa su 2 livelli di ampia metratura più terreno circostante. Recente costruzione. Unica nel suo genere

DIANO MARINA
Affiliato: RIVIERA s.a.s.
Via Cavallotti, 17 - Diano Marina (SV)
Tel. 0183/40.46.53 r.a.
E-mail:

114) **MARINA** - Fr. Goriori, appartamento con ingresso indipendente soggiorno, cucinino, camera, bagno, ripostiglio. Incredibile vista golfo. Lit. 120 Milioni.

5) **DIA** - A 1,5 Km dal mare, villa bifamiliare di 170 mq., immersa nel verde. Terreno di 4000 mq. Ampio garage. Fantastica vista mare. Lit. 700 Milioni trattabili.

DIANO MARINA - A 50 mt. dal mare, ultimo bilocale, in costruzione recentemente ristrutturata, con aria condizionata e rifiniture signorili. Solo Lit. 210 Milioni.

CERVO - Direttamente sul mare, proponiamo indipendente, con comodo posto auto e terreno di 600 mq. Stupenda terrazza vista mare. Lit. 255 Milioni.

96) **DIANO CASTELLO** - Varcavello, in posizione soleggiata, terreno di 3000 mq., con progetto approvato per costruzione di 110 mq. ad uso abitativo ed agricolo. Solo Lit. 70 Milioni

SAVONA
Filiale di:
Via Astengo, 18r - Savona (SV)
Tel. 019/82.39.33 r.a.
E-mail: savona@fondocasa.it

22) **SAVONA** - Lg . In buone condizioni, monolocale con angolo cottura, bagno veranda. Secondo piano ascensore. Cantina. Postauto condominiale. 120 milioni .

11) **SAVONA** - Via Torino. Terzo piano con ascensore. Ingresso, cucina, 2 camere, bagno, dispensa, 2 balconi. Cantina. Veramente interessante 135

38) **QUILIANO** - Centro. In perfette condizioni internoesterne. Ingresso, cucina camera matrimoniale, bagno. Termoautonomo. luminoso. Solo Lit. 140 milioni.

59) **SAVONA** - Centro. Terzo piano. Ingresso a sala, cucina abitabile, 2 camere, bagno, 2 balconi. Da riordinare. Ottimo anche come investimento. Libero. Lit. 150 milioni.

TR) **SAVONA** - Corso Ricci - Mansarda con ascensore. Ingresso, cucinotto, 2 camere, ampia dispensa, terrazzo. Vista apertissima e mare. Da riordinare. Lit. 155 milioni.

LOANO
Affiliato: G. & G. s.a.s.
Via Garibaldi, 122 - Loano (SV)
Tel. 019/67.55.13 r.a.
E-mail: loano@fondocasa.it

144) **LOANO** - Vista mare, in piccola palazzina immersa nel verde, grande bilocale con terposto privato. Occasione solo Lit.175 milioni.

195) **LOANO** - Vicinissimo mare. Ultimo piano con ascensore, ampio bilocale con ingresso, tinello, cucinino, camera, bagno,balcone.Vista mare.Lit. 250 milioni

38) **LOANO** - Ideale vacanza. Proponiamo in complesso residenziale luminoso bilocale con cantina terrazza vista mare. Ottime condizioni Lit. 225milioni.

13) **LOANO** - Comodo al mare, in villa ristrutturata, proponiamo trilocale con ingresso indipendente, giardino, 2 posti auto e box. Prezzo interessante.

197) **LOANO** - 150 mt. mare. Appartamento in ottime condizioni composto ingresso, sala, abitabile, camera, bagno, ripostiglio, 2 balconi.Lit. milioni.

CERIALE
Affiliato: LA TUA CASA s.n.c.
Pzza 14 - Ceriale (SV)
Tel. 0182/93.16.15 r.a.
E-mail: ceriale@fondocasa.it

102) **CERIALE** - Alture. In borgata tipica, appartamenti ristrutturati di varie metrature con finiture prestigiose e omniconforts. A partire da Lit. 100 Milioni + rata pari affitto.

26) **CERIALE** - opportunita' solo Lit. 200 Milioni, nuovi da impresa: Ingresso, ampio soggiorno angolo cottura, camere, bagno, balconi. Possibilita' box. Termoautonomo.

39) **CERIALE** - A pochi passi dal centro. Luminosissimo monolocale con terrazzo di c.a. 40 mq, incantevole vista mare. Taverna posto auto. Termoautonomo. Lit. 160 Milioni

109) **CERIALE** - In complesso signorile, strepitosa vista: Ingresso, soggiorno, angolo cottura, 2 camere, bagno, giardino.Luminoso. Arredato. Termoautonomo.Lit. 210 Milioni

2) **CERIALE** - Vicinanze. Unico rustico indipendente in fase di ristrutturazione su più livelli di c.a. 120 mq, terrazza incantevole vista golfo. Informazioni c/o ns. uffici.

SANREMO
Affiliato: STUDIO SANREMO UNO s.a.s.
(Prossima Apertura)
Via O. Raimondo, 15 - Sanremo (IM)
Tel. 0182/55.47.22 r.a.

1) **SANREMO** - 2 km. mare, bilocale composto da ingresso, tinello, cucinino, camera, ampio balcone, ottime condizioni. Lit. 140 milioni

2) **SANREMO** - Adiacenze casi. In contesto residenziale appartamento vista con ingresso, cucina, 2 camere, bagno, balcone, cantina, box. Ottima opportunità.

3) **SANREMO** - Via Duca degli Abbruzzi. Ottimo per residenti. Alloggio di 100 mq. composto da ingresso, cucina abitabile, sala, camere, bagno, balcone vista mare.

4) - Zona Foce. Pianeggiante. Appartamento composto Ingresso, sala, camere, cucina abitabile, 2 bagni, ripostiglio, stupenda vista mare. Prezzo interessante.

5) **BORDIGHERA** - Centro città. Casa indipendente di 80 mq. su 2 livelli con taverna e giardino prospiciente di 100 mq. Da personalizzare. Rara opportunità. Lit. 270 milioni.

Siamo presenti in:

(città)
Affiliato: STUDIO MILANO 1 s.r.l.
Via Cino Duca, 2 angolo via Borgogna - MILANO

CUNEO (città)
Affiliato: MEDIAPROJECT s.r.l.
C.so Nizza 63/a - CUNEO

GENOVA (città)
Affiliato: R. & R. GENOVA 1 s.r.l.
Via C.Menotti, 106r SESTRI PONENTE (GE)

Affiliato: STUDIO DR
Viale Carlin, 27-29 Arenzano (GE)

Affiliato: A. & A. s.r.l.
Corso Italia, - CAIRO MONTENOTTE (SV)

VARAZZE
Affiliato: s.r.l.
Via S.Caterina, 48 - VARAZZE (SV)

ALBISOLA
Affiliato: s.r.l.
C.so Mazzini, 92 - ALBISOLA SUP. (SV)

SAVONA 1
Filiale di: SAVONA
Via Astengo, 18r

2
Affiliato: INTERCOM s.r.l.
Attività commerciali
Via Astengo 6/2 - SAVONA

VADO LIGURE (prossima apertura)

SPOTORNO
Affiliato: A. & A. s.r.l.
Via Garibaldi, 60 - SPOTORNO (SV)

FINALE LIGURE
Filiale di: FINALE LIGURE (SV)
Via Garibaldi 12

BORGIO
Affiliato: BORGIO MARE s.a.s.
Via Matteotti, 148 - Borgio Verezzi (SV)

PIETRA LIGURE 1
Filiale LIGURE (SV)
V.le Repubblica,

PIETRA LIGURE 2
Filiale di: PIETRA LIGURE (SV)
Via Garibaldi,

LOANO
Affiliato: G.& G. s.a.s.
Via Garibaldi, 122 - LOANO (SV)

Affiliato: DUE PALME s.a.s.
Via V. Veneto, 26 - BORGHETTO S.S. (SV)

CERIALE
Affiliato: LA TUA CASA s.n.c.
P.zza Vittoria, 14 - CERIALE (SV)

ALBENGA
Affiliato: STUDIO s.a.s.
Via del Mille, 103 - ALBENGA (SV)

ALASSIO
Affiliato: ALASSIO MARE s.r.l.
Via Dante, 216 - ALASSIO (SV)

ANDORA
Affiliato: ANDORA MARE s.a.s.
Via Andrea Doria, 54 - ANDORA (SV)

DEI FIORI & C. s.a.s.
Via Colombo, 17 - DIANO MARINA (IM)

IMPERIA(prossima apertura)

(prossima apertura)
Affiliato: STUDIO SANREMO UNO s.a.s.
Corso O. Raimondo, 15 - (IM)

LA PIÙ GRANDE RETE DI INTERMEDIAZIONE IMMOBILIARE IN FRANCHISING DELLA LIGURIA

Per la pubblicità su
LA STAMPA
PK
publikompass
17100 SAVONA
Piazza G. Marconi 3/5-3/6
Tel. (019) 814.887-811.162
GENOVA
Via C. R. Ceccardi 1/14
Tel. (010) 540.184-592.560

LA STAMPA
GENOVA
E LEVANTE

Per la pubblicità su
LA STAMPA
PK
publikompass
20123 MILANO
Via G. Carducci
Tel. (02) 244.24.611
10126 TORINO
Corso Massimo d'Azeglio
Tel. (011) 566.52.11

Genova, via Varese 2, tel. 010.565.716 / 010.532.272

Raffronto tra i dati del '97 e del '91

Genova, meno abitanti E' «sotto» quota 650 mila

Calo demografico del 4,45 per cento
In provincia si salva solo Rapallo

GENOVA. Al 31 dicembre del 1997, ultimo dato consolidato dalle statistiche della Camera di Commercio, la provincia di Genova aveva 921.330 abitanti: il 3,10% in meno rispetto al censimento del 1991. Ma, nel 1981 gli abitanti erano addirittura 1.045.109.

In parole povere, il calo demografico continua, inesorabile, anche se, taluno, sogna la ripresa della natalità. Il discorso è lo stesso, con un trend negativo ancora più accentuato, del capoluogo: a Genova, sempre alla fine del 1997, gli abitanti residenti erano scesi ancora sotto la linea di demarcazione psicologica dei 650 mila: 648.590, con una perdita secca del 4,45% rispetto al censimento del 1991. Con questo ritmo, salvo colpi di scena, nel 2010 Genova scenderà sotto i mila abitanti, con forte aumento della fascia d'età superiore ai 65 anni.

Il fenomeno, è vistoso e quasi drammatico in città, assume una dimensione meno accentuata nei centri della provincia, entroterra compreso.

Ma esaminiamo i tre Comuni maggiori del territorio. A Rapallo si tira un respiro di sollievo: si . Infatti l'ultimo rilevamento della fine dello scorso anno ha fatto segnare 29.272 abitanti. Qui, rispetto al 1991, c'è stato un balzo in avanti del 6,85%, quando la lancetta era ferma a 27.370. Siamo agli stessi valori del 1981.

Cala ancora, invece, Chiavari: il valore attuale - 28.213 abitanti - è inferiore dell'1,30% alla quota del 19091. Anche per Sestri Levante c'è poco da fare: è stata superata in negativo «quota 20 mila». Gli abitanti sono 19.787, il 3,29% in rispetto al 1991.

Per quel che riguarda i centri con più di 10 mila abitanti, ecco la dinamica demografica: Lavagna, con 13.127, scende del 2,06%; Arenzano, con 11.585, al contrario, risale del 3,61%; Santa Margherita Ligure, con 10.775, scende del 2,73%; Recco, con 10.413 a sua volta del 2,62%.

Che significa? A lume di naso si ha la sensazione che Rapallo, Recco e Arenzano, sia pure in condizioni differenti, abbiano accentuato il loro ruolo dm quartiere residenziale satellite di Genova, perdendo, in parte, la connotazione turistica. Altri centri hanno invece segnato il passo di crisi economiche e di identità: lampante è il caso di Sestri Levante che non ha quasi più presenze industriali che rendevano alternativa la sua economia.

Per quel che riguarda l'entroterra si assiste a cali e crescite a pelle di leopardo: salgono Avegno, Bargagli, Casarza, Casella (qui addirittura dell'8%), Castiglione Chiavarese, Ceranesi, Davagna, Fascia (dove Taviani fu sindaco), Leivi, Lorsica, Mignanego, Montoggio, Moconesi, Valbrevenna, Zoagli (oltre il 5%). Vanno a picco, Ronco, Busalla, Uscio, Rossiglione. Ci sono cali che oscillano tra il 5 e l'11 per cento.

Qui l'analisi si fa difficile, ma è evidente che certe aree, come la Valle Scrivia o la Valle Stura, hanno risentito della chiusura di attività produttive non rimpiazzate da iniziative alternative del terziario. Lo spopolamento dell'entroterra e il calo demografico irreversibile hanno fatto il resto. (p.l.)

Bloccato l'accesso a mare con ripercussioni in tutta la zona

Il «calvario» di via Venti

Domani scatta lo stop al traffico

GENOVA. A partire da domani comincia il «calvario» di via XX Settembre parzialmente bloccata al traffico: regime straordinario divieti e di percorsi alternativi durerà per un paio di mesi, sino alla fine agosto. L'assessore Arcangelo Merella, che sovente si aggrappa all'ottimismo del cuore, spera che l'impresa appaltatrice chiuda i suoi lavori magari con una settimana di anticipo.

Com'è noto, via XX Settembre sbarrata all'accesso dei mezzi privati o, parzialmente, di quelli pubblici all'incrocio tra via Fiume, via Cadorna e via Brigata Liguria: è urgente e necessario ristrutturare il sottopasso - uno dei più estesi della città, con ben quattro gallerie - le cui volte sono degradate e rischiano il crollo a causa delle vibrazioni dei mezzi più pesanti. Sarà quindi possibile, a bus e taxi mezzi dell'ordine pubblico, inserirsi in via XX Settembre soltanto provenendo da via Cadorna: tra l'altro è stata soppressa la fermata dei bus in via Fiume e spostata dalla parte opposta dei giardini di piazza Verdi. L'unica possibile direttrice traffico è quella in salita, in direzione di piazza De Ferrari, mentre è stato deciso, per due mesi, di chiudere la corsia in discesa dove passano una linea di filobus e una di bus. Questo accorgimento consentirà l'inserimento del traffico privato, sempre in direzione ascensionale, sia dalla parte destra (via Galata, per piazza Colombo, dove spariranno i parcheggi), dalla parte sinistra (via Granello, via Maragliano).

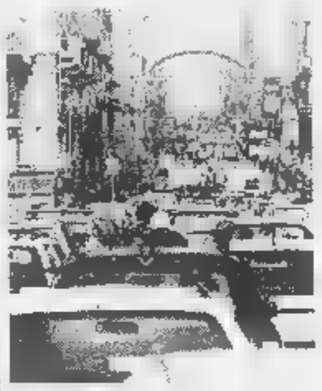
In via Venti da domani si cambia

L'assessore Merella ha confermato che l'ordine sarà garantito da un intensificarsi di turni di controllo da parte dei vigili urbani che saranno presenti strada per tutta la giornata per quasi tutta la notte, con turni più folti. Si tratta d'una necessità urgente che può essere sistemata soltanto nel periodo estivo quando il traffico privato cala sensibilmente sino diventare la metà di quello invernale: ma l'assessore non dispera che lo stato di necessità offra possibili elementi di riflessione e abbia persino una caratteristica di esperimento. Il Comune, infatti, ha da tempo denunciato un crescente malvezzo dei cittadini i quali, in via Brigata Liguria e persino in via Ippolito D'Aste, da quando comando dei carabinieri si trasferito, indulgono a parcheggiare in doppia e tripla fila, mentre i parcheggi di piazza della Vittoria e di Corte Lambruschini sono quasi vuoti. Pioveranno le multe, saranno applicate le ganasce: a Merella, che non è un fondamentalista della pedonalità e che non vorrebbe mai usare sistemi drastici, dispiace calcare la mano. Ma pare sia altro sistema, perché la tolleranza ha generato abusi. Tutti in parcheggio dunque se si vuol girare in centro con il mezzo privato.

Paolo Lingua

la Liguria vista da ...

Antonello Venditti

E' un legame affettivo importante quello che lega Antonello Venditti alla Liguria, a Sanremo, al mare. Il suo primo concerto nella città del Festival è datato estate '74: «Lo ricordo bene, era una Festa dell'Unità, sul lungomare. Mi sono subito trovato a mio agio» Il cantautore, che ieri sera ha tenuto un recital al Roof Garden del casino, ricorda con affetto anche Amilcare Rambaldi: «L'esperienza alla Rassegna Tenco, sempre negli anni Settanta, è stata importante per uno come me che si affacciava al mondo della musica. E poi Amilcare era una persona stupenda».

E oggi come ieri, Antonello Venditti continua ad essere di casa Liguria. «Riesco ad esprimermi al meglio, a fare i concerti negli stadi, come a Sanremo nel '96, e a suonare anche per la gente, solo con il pianoforte, come lo scorso anno al Covo di Nord Est o al casinò. Sono rapporti diversi ma ugualmente intensi».

E poi Venditti confessa di essere innamorato del mare della Liguria. «Da qualche anno ho una barca e il mare come lo avete voi da Santa Margherita Ligure al confine non l'ha proprio nessuno. Posti stupendi, che rimangono negli occhi e che vuoi sempre rivedere. E proprio qui ho avuto il mio primo avvistamento di una balena. Un'esperienza emozionante, fantastica. Anche la prova che il mare è pulito». E aggiunge: «Dal mare si vede come la costa sia stata rispettata e non saccheggiata dal cemento come altre parti d'Italia. Mi piace pensare che la gente della Liguria ha rispetto per il suo mare»

Antonello Venditti non ha ancora composto una canzone che coinvolge direttamente le due Riviere ma non nega che l'incontro con la balena è uno spunto interessante. Magari, sarà il prossimo disco. Una canzone sull'onda delle emozioni per un romano che in Liguria si trova a proprio agio.

Giulio Gavino

Nello yacht alla deriva, senza timone né motore, anche una bimba di cinque anni

Sei ore in balia delle onde: salvi

Notte di paura per una coppia di velisti francesi

GENOVA. Sono rimasti per sei ore in balia delle onde una barca con le vele strappate e il motore e il timone in avario, a più di chilometri dalla costa genovese. I naufraghi, giovane coppia francese con la figlia 5 anni, sono stati individuati e soccorsi ieri mattina alle 8 da due elicotteri, uno della guardia costiera francese, il secondo della guardia costiera italiana. Ma le operazioni recupero hanno coinvolto anche due traghetti della Tirrenia.

Uno dei due velivoli, un cavo speciale, ha issato a bordo madre e figlia mentre il padre è rimasto sulla barca in panne in attesa della motovedetta che lo ha rimorchiato fino al porto di Genova. Le operazioni si sono concluse verso le 13 di ieri quando il capofamiglia ha riabbracciato la moglie e la bambina che erano state ospitate e rifocillate nella sede della capitaneria di porto.

L'allarme era scattato verso le due del mattino quando dalla «Anastase», una barca a vela di 10 metri battente bandiera francese, era stato lanciato un ricevuto dalla capitaneria. Le comunicazioni era difficoltose quindi le unità di soccorso erano riuscite a sapere la localizzazione esatta della barca ma solo il porto di partenza, quello di Saint Tropez, e la meta della rotta, il porto di Calvi Corsica. Durante la traversata, che era iniziata tre giorni fa, l'Anastase aveva dovuto affrontare una violenta burrasca durante la quale si erano guastati sia il timone che il motore. La coppia aveva deciso di procedere a vela, ma vento forte aveva strappato le vele quindi la barca procedeva ormai senza guida. Ormai in preda al panico, l'equipaggio aveva lanciato l'sos raccolto dalla capitaneria di porto di Genova. Un elicottero della guardia costiera si era alzato in volo ma dopo un paio di ore era rientrato alla base senza aver individuato i naufraghi alla deriva. Intanto due traghetti della Tirrenia, il Flaminia e l'Emilia, sono stati dirottati dalla capitaneria di porto genovese sulla zona hanno individuato via radar la posizione della barca a vela. Verso le otto del mattino elicottero della guardia costiera italiana ha raggiunto l'Anastase ha caricato a bordo la donna e la bimba. Terrorizzate infreddolite, sono state trasferite in porto: le loro condizioni di salute erano buone. Cinque ore dopo le ha raggiunte anche il capofamiglia. (m. c. c.)

ISTITUTO BRIGNOLE

La protesta dei sindacati

Sale la protesta all'istituto Brignole. Cgil, Cisl Uil hanno dichiarato lo stato di agitazione contro l'amministrazione della casa di riposo per una serie riorganizzazioni e attribuiscono il deficit di 7 miliardi «ad erronee scelte dell'amministrazione». I rappresenanti dei lavoratori contestano la scelta di trasferire una parte del personale tecnico e amministrativo della casa di riposo ai reparti di assistenza. Sempre secondo i sindacati, questo trasferimento «determinerebbe uno scadimento della qualità del servizio». Cgil, Cisl Uil contestano anche di non essere stati informati di quale risparmio determineranno le modifiche interne e dell'intero progetto. Per risolvere la questione finanziaria, concludono in un comunicato, sarebbe invece necessaria una revisione delle consulenze, dei servizi dati in appalto esterno. Per questo venerdì scorso i confederali hanno dichiarato lo stato di agitazione. (m. c. c.)

SPETTACOLO IN PIAZZETTA

Moda giovane a Portofino

Ci sarà anche Michelangelo Antonioni tra gli spettatori d'eccezione della sfilata di moda di stasera a Portofino, dedicato agli stilisti emergenti. A PAGINA 42

Affittacamere inquisito per sfruttamento

Denuncia gli immigrati finisce a sua volta nei guai

GENOVA. Li voleva denunciare, ma nei guai è finito lui, accusato di aver affittato abusivamente delle e di aver sfruttato extracomunitari. E' accaduto l'altro giorno quando Salvatore L., 45 anni, che abita in via Mascherona, nel centro storico, ha presentato un esposto alla polizia in cui denunciava che alcuni marocchini senegalesi avevano occupato senza nessuna autorizzazione alcuni locali sua proprietà nel vicolo. Gli agenti hanno compiuto alcune verifiche e, interrogando il gruppo extracomunitari (nessuno dei quali aveva permesso di soggiorno) hanno scoperto che questi pagavano ogni giorno un affitto a Salvatore. L'uomo, quindi, è stato denunciato sia per esercizio abusivo di affittacamere sia per infrazione della legge che persegue chi sfrutta extracomunitari clandestini tentando di trarne un beneficio abusivo.

Intanto venerdì sera c'è stato l'ennesima aggressione che coinvolge extracomunitari: alle 23 un marocchino, Assan Sabir di 26 anni, è stato ferito con coltello all'addome in vico Canneto il Curto. L'uomo è stato trasportato all'ospedale Galluee sottoposto ad un intervento chirurgico. Durante la notte le sue condizioni sono migliorate e ieri mattina era fuori pericolo. Assan Sabir è stato interrogato a lungo dagli agenti della squadra mobile, ma non avrebbe saputo ricostruire le circostanze in cui è maturata la sanguinosa aggressione e nemmeno indicare l'identità fornire una descrizione dei sui feritori.

L'uomo verrà interrogato nei prossimi giorni ma, se non modificherà la sua versione dei fatti, rischia una de per favoreggiamento: il suo nome compare, infatti, in altre vicende legate allo spaccio di sostanze stupefacenti nel centro storico su cui indagano da tempo le forze dell'ordine. (m. c. c.)

Nove anni fa uno scoppio di gas devastò il quartiere: cinque morti

Borgo Incrociati non dimentica

Oggi la cerimonia per le vittime del disastro dell'87

GENOVA. Sono passati nove anni esatti da quando, 5 luglio del 1987, un'esplosione squarciò il quartiere di Borgo Incrociati. Sotto le macerie rimasero i corpi di quattro persone, un vigile del fuoco, un tecnico dell'Amga, una ragazza che abitavano nella zona quello di Luca Acquarone, 32 anni, nella cui abitazione si trovava la bombola di gas che aveva provocato lo scoppio. Alcuni giorni dopo, in ospedale, morì per le ferite seconda donna. Dopo tanti anni, mentre nel quartiere è sorto un comitato per ricostruzione, oggi i genovesi ricordano quel tragico pomeriggio di domenica quando, alle 18, lo scopoppio sinistro borgo Incrociati ed eccheggiò tutte le case intorno Brignole.

Oggi, alla stessa ora, sindaco Genova Pericu presenzierà la commemorazione organizzata dai rappresentanti del comitato che ogni anno ricordano quella tragedia che lasciò senza casa 300 dei 500 abitanti del

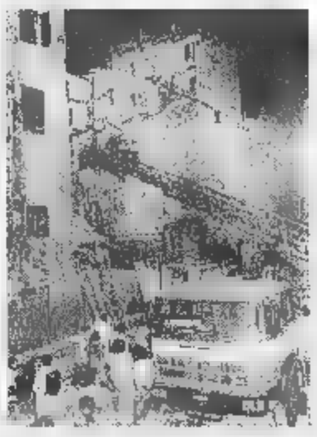
Il disastro di Borgo Incrociati

borgo e costò la vita a Mario Meloncelli, 44 anni, caposquadra dei vigili del fuoco, a Aldo Consiglieri, 55 anni, tecnico Amga, a Francesca Grandi, l'insegnante di danza di 31 anni che abitavo nel palazzo. Alcuni giorni dopo morì anche Candida Banchero, la pensionata che insieme agli altri tre era salita fino all'appartamento di Luca Acquarone da cui proveniva un forte odore di gas. Il vigile del fuoco e il tecnico dell'Amga avevano bussato alla porta ma dall'interno nessuno rispose, fore il giovane, che soffriva da tempo di una forte depressione, era già privo di sensi. I due entrarono dalla finestra e pochi secondi dopo ci fu l'esplosione. Lo scoppio distrusse civico 30 e altri due palazzi contigui e danneggiò seriamente alcuni edifici di fronte. quartiere era praticamente da ricostruire, gli interventi iniziarono alcuni mesi dopo proseguirono per diversi anni. Ma anche adesso che Borgo Incrociati mostra le palazzate ordinate, l'intonaco pitturato di fresco e i fiori freschi sui balconi, la gente dimentica il sangue, dolore e la distruzione. E oggi pomeriggio ricorderà ancora. (m. c. c.)

VENTIQUATTR'ORE

Code chilometriche sabato sulle autostrade liguri

Il primo fine settimana di luglio ha inaugurato l'esodo dalle regioni padane verso la Liguria: sabato mattina sulla A26, nell'imuesto sulla A10, si formati quattro chilometri di coda, rallentamenti e traffico intenso anche sulla A12, fra Nervi e Rapallo, verso la Riviera. (m. c. c.)

Rubano ma i proprietari in

E' stato un rumore, all'alba di ieri, a svegliare due coniugi che abitano al secondo piano di un palazzo in via Schiaffino, a Quarto. Approfittando delle finestre spalancate, durante la notte qualcuno si è introdotto nell'abitazione e ha iniziato a rovistare. Alle urla dei proprietari i ladri sono fuggiti portando con refurtiva per circa dieci milioni. (m. c. c.)

COOP

Super orari per gli acquisti estivi in città

La Coop Liguria ha deciso di modificare gli orari dei supermercati per venire incontro alle esigenze di chi resterà in città durante l'estate: verranno anticipate le aperture posticipate le chiusure di alcuni centri commerciali. Alla Coop Di Negro si potrà fare acquisti fino alle 22. Il Supermercato di corso Gastaldi sarà aperto domenica mattina dalle 8,30 alle 12,30. (m. c. c.)

Raid in tabaccheria durante la partita Italia-Francia

Un milione di lire è il bottino della rapina compiuta l'altro pomeriggio in una tabaccheria di Portello, mentre le strade erano deserte perchè era in corso la partita Italia-Francia. Due uomini con il volto coperto dal sono entrati e, impugnando una pistola hanno costretto il titolare a consegnare l'incasso. (m. c. c.)

FONDO CASA®

Franchising Immobiliare

OGNI AGENZIA AFFILIATA ALLA FONDOCASA s.r.l. E' SOGGETTO GIURIDICAMENTE E PATRIMONIALMENTE AUTONOMO

Se cerchi di Vendere o Comprare Casa, fermati nel punto Affiliato Fondo Casa a te più vicino.

GENOVA

Affiliato: R. & R. Genova 1 s.r.l.
Via C.Menotti, 106r - Sestri Ponente (GE)
Tel. 010/65.21.731 r.a.
E-mail: genova1@fondocasa.it

140) **PEGLI** - [redacted] 7 in ottime condizioni, [redacted] 2 balconi, ottima esposizione, contesto riservato, strada privata, stabile prestigioso, opportunità..

319) **SESTRI** - centralissimo 5 vani alla genovese, da riordinare, piano alto, soleggiato, vista aperta. Lit. [redacted] Milioni.

119) **PRINCIPE** - opportunità vani [redacted] completamente ristrutturati secondo piano con ascensore, riscaldamento autonomo, cantina . Lit. 170 Milioni.

926) **PEGLI** - lungomare [redacted] palazzina liberty proponiamo elegante appartamento composto [redacted]: ingresso, salone doppio, 3 camere, studio, doppi servizi, balcone vista mare.

1095) **PALMARO** - vani 4 ristrutturati in condominio ordi- [redacted] comodo servizi. Lit. 110 Milioni.

[redacted]

Affiliato: STUDIO [redacted]
Viale Carlin, 27-29 - Arenzano (GE)
Tel. 010/913.00.40 r.a.
E-mail: arenzano@fondocasa.it

28) **ARENZANO** - centralissimo, in [redacted] palazzina d'epoca, prestigioso e signorile appartamento mq.140 con terrazzo, finiture di lusso. Trattativa riservata

3) **ARENZANO** - in zona comodissima mezzi e servizi, con rifiniture di assoluto pregio: ingresso, soggiorno, cucinino, 2 camere, bagno, balcone. Stabile recente e omnicomfort.

19) **ARENZANO** - in contesto residenziale appartamento [redacted] ingresso, 2 camere, sala, cucina, balconata angolare [redacted] parziale vista mare, splendide finiture, possibilità box.

25) **ARENZANO** - zona Stazione FS [redacted] personalizzare: ingresso ampio, cucina abitabile, 2 camere, bagno, 2 balconi, stabile completamente rinnovato. Unica opportunità.

28) **COGOLETO** - 10 mt. spiaggia, ordinato ampio: ingresso, soggiorno, cucinino, camera grande, bagno, ripostiglio, balconata con impareggiabile vista mare. Lit. 230 Milioni.

VARAZZE

Affiliato: Riviera delle Palme s.a.s.
Via S.Caterina, 48 - Varazze (SV)
Tel. 019/97.324 r.a.
E-mail: varazze@fondocasa.it

66) **VARAZZE** - Centro, ingresso, 3 camere, sala, [redacted] abitabile, bagno. Balconate. Cantina. Termoautonomo. Vista mare, ristrutturato. Solo Lit. 350 milioni.

04) **VARAZZE** - 7 Km. dal mare, caratteristica villa trifamiliare di recente costruzione composta da 3 appartamenti indipendenti. Termoautonomi. Giardino.

64) **VARAZZE** - In palazzina ristrutturata, proponiamo trilocali centralissimi nuovi posto auto, giardino, occasione.

74) **VARAZZE** - 500 mt. mare, appartamento [redacted] ascensore , ingresso, salone, cucina abitabile, camera, bagno. 3 terrazzi. Cantina. Ristrutturato. Solo Lit. 280 milioni.

71) **VARAZZE** - 800 mt. mare, ingresso, cucina, soggiorno, 3 camere, doppi servizi. Terrazza di 20 mq., balconi. Termoautonomo. Parketto. Ottima opportunità.

ALBISOLA

Affiliato: SIMI s.r.l.
Corso Mazzini, 92 - Albisola Superiore (SV)
Tel. 019/400.20.46 r.a.
E-mail: albisola@fondocasa.it

39) **ALBISOLA CAPO** - 500 mt [redacted] Ampio [redacted]. Secondo piano [redacted] ascensore, cantine balconcino comodo a negozi. Solo Lit. 198 Milioni

07) **ALBISOLA SUPERIORE** - In zona tranquilla proponiamo appartamento in ottime condizioni con: ingresso, cottura/tinello, 2 camere, bagno. Termoautonomo 215 Milioni

22) **ALBISOLA CAPO** - A 2 passi dalla spiaggia appartamento di ampia metratura, ingresso, [redacted] abitabile, [redacted] camere, bagno ripostiglio. Termoautonomo Affa[redacted] Lit. 260 Milioni

16) **ALBISOLA MARE** - Zona residenziale 400 mt dalla spiaggia ampio trilocale in buone condizioni termoautonomo, balcone, cantina. Occasione Lit. 240 Milioni.

21) **ALBISOLA MARE** - Zona Bruciati bassa. Appartamento in buone condizioni, ingresso, ampia sala, 2 camere, cucina, bagno. 2 balconi. Cantina. Incantevole vista mare.

SAVONA

Filiale di:
Via Astengo, 18r - Savona (SV)
Tel. 019/82.38.33 r.a.
E-mail: savona@fondocasa.it

22) **SAVONA** - La Rusca. In buone condizioni, monolocale con angolo cottura, bagno e veranda. Secondo piano con ascensore. Cantina. Postauto condominiale. 120 milioni .

11) **SAVONA** - Via Torino. Terzo [redacted] con ascensore. Ingresso, cucina, 2 [redacted], bagno, dispensa, 2 balconi. Cantina. Veramente interessante 135 milioni.

38) **QUILIANO** - Centro. In perfette condizioni interne/esterne. Ingresso, cucina camera matrimoniale, bagno. Termoautonomo. Molto luminoso. Solo Lit. 140 milioni.

59) **SAVONA** - Centro. Terzo piano. Ingresso a sala, cucina abitabile, 2 camere, bagno, 2 balconi. Da riordinare. Ottimo anche come investimento. Libero. Lit. 150 milioni.

TR) **SAVONA** - Corso Ricci - Mansarda con ascensore. Ingresso, cucinolo, 2 camere, ampia dispensa, terrazzo. Vista apertissima e mare. Da riordinare. Lit. 155 milioni.

Settore Commerciale

Affiliato: INTERCOM s.r.l.
Via Astengo, 6/2 - Savona (SV)
Tel. 019/840.21.72 r.a.
E-mail: nzondo@fondocasa.it

95) **VARAZZE** - affittacamere ottima posizione, comodo servizi, con piccolo giardino e parcheggio. Arredi nuovi. Ottimo investimento.

79) [redacted] - pelletteria in posizione invidiabile, ampie vetrine, arredi in ottimo stato, ampie tabelle camorali. Richiesta mite.

52) **FINALE LIGURE** - gastronomia posizione forte passaggio, arredi in ottimo stato, [redacted] fumaria a [redacted]. Ottimo giro di affari.

44) **FINALE LIGURE** - abbigliamento mare esclusivista griffe posizionato nel budello in zona di forte passaggio, locali climatizzati, ottimo giro di affari. Opportunità di investimento.

34) **LOANO** - gelateria di piccole dimensioni [redacted] funzionale con ottima posizione, ambienti [redacted]malizzati, macchinari [redacted] ottimo stato. A norma con leggi vigenti.

SPOTORNO

Affiliato: A. & A. s.r.l.
Via Garibaldi, 60 - Spotorno (SV)
Tel. 019/74.15.002 r.a.
E-mail: spotorno@fondocasa.it

27) **SPOTORNO** - 200 mt dal mare stupendo appartamento con ampio soggiorno [redacted] angolo cottura, [redacted], doppi [redacted], balconi. Suggestiva vista mare e monti. Affare

29) **SPOTORNO** - In zona residenziale e tranquilla, bilocale con locale esterno uso taverna, [redacted]na, giardino e terrazza Ottima esposizione. Occasione. Solo Lit. [redacted] Milioni.

9) **BERGEGGI** - Centro paese, appartamento in piccola palazzina con: ingresso, soggiorno, cucina all'americana, 2 camere, bagno, ampia terrazza. Possibilità box. Vista mare

110) **TORRE** [redacted] **MARE** - In contesto esclusivo fronte mare, appartamento di 120 mq con ampia terrazza, giardino, solarium e [redacted] auto. Unico. Ottima opportunità.

75) **NOLI** - Centro storico, attico in stabile d'epoca ristrutturato [redacted] suggestiva esposizione sul Golfo. Rara opportunità di alto prestigio.

FINALE LIGURE

Filiale di:
Via Garibaldi, 12 - Finale Ligure (SV)
Tel. 019/68.07.10 r.a.
E-mail: finale@fondocasa.it

165) **FINALE LIGURE** - In [redacted] panoramica, bilocale [redacted]; soggiorno con angolo cottura, camera, bagno, 2 terrazzini, cantina e posto auto privato. Vista mare. Lit. 180 Milioni

5) **FINALE LIGURE** - A 400 mt. mare, bilocale composto da: ingresso, cucina, camera, bagno, balcone, soffitta. Termoautonomo. Ordinato ed arredato. Vero affare Lit. 240 Milioni

7) **FINALE LIGURE** - Zona Perti basso, appartamento in rustico di 65 mq, ingresso indipendente, terrazzo [redacted] giardino [redacted] 700 mq. Da riordinare. Lit. 190 Milioni

28) **FINALE LIGURE** - Zona via Brunenghi, appartamento con: ingresso, soggiorno, [redacted], 2 camere, bagno, [redacted], ripostiglio. Possibilità box. Affare Lit. 250 Milioni

10) **FINALE LIGURE** - In casa d'epoca, ideale prima abitazione, proponiamo: ingresso, cucina, sala, 2 camere, bagno. Da riordinare. Rara opportunità. Lit. 220 Milioni

PIETRA LIGURE 1

Filiale di:
V.le Repubblica, 209 - Pietra Ligure (SV)
Tel. 019/61.59.51 r.a.
E-mail: pietra1@fondocasa.it

50) **PIETRA LIGURE** - Zona residenziale alloggio termoautonomo: ingresso, cucina, camera, bagno, [redacted] ampio balconato. Stupenda vista [redacted] Lit. 270 Milioni.

2) **PIETRA LIGURE** - A pochi passi dal centro paese proponiamo monolocale secondo piano con ascensore con balcone e cantina. Termoautonomo. Lit. 170 Milioni.

8) **PIETRA LIGURE** - Fronte mare. Ingresso, tinello, cucinino, camera, bagno, balcone, soffitta, posto auto privato. Ordinato e soleggiato. Richiesta interessante.

40) **PIETRA LIGURE** - Opportunità giovani sposi: a 500 mt dal mare proponiamo ingresso, [redacted] abitabile, soggiorno, 2 camere, bagno, 3 balconi [redacted] sole Lit. 265 Milioni.

179) **PIETRA LIGURE** - Occasione. Adiacenze Viale Repubblica: ingresso, cucina abitabile, 2 camere, bagno, 2 balconi. Ristrutturato. Soltanto Lit. 225 Milioni.

PIETRA LIGURE 2

Filiale di:
Via Garibaldi, 62 - Pietra Ligure (SV)
Tel. 019/62.66.60 r.a.
E-mail: pietra2@fondocasa.it

73) **PIETRA LIGURE** - Zona residenziale: Ampio bilocale con servizi, arrazzino, giardinello, box; Ideale casa vacanze. Solo Lit. 210 Milioni

1) [redacted] **LIGURE** - Centro storico, completamente ristrutturato: ingresso, cucina, 2 [redacted] doppi servizi, terrazzo, cantinil. Termoautonomo. Lit. 300 Milioni

5) **PIETRA LIGURE** - Stupenda Vista mare, zona residenziale: ingresso, soggiorno, angolo cottura, camera, ripostiglio, bagno. Posto auto. Termoautonomo Unico

35) **PIETRA LIGURE** - In palaz[redacted] signorile. Vista mare e monti: ingresso, soggiorno, cucina, camera, bagno 2 balconi, Solarium, Cantina, Box. Finiture particolareggiate.

34) **PIETRA LIGURE** - 1,5 KM. [redacted]. Stupenda vista golfo, Villa su 2 livelli di ampia metratura più terreno circostante. Recente costruzione. Unica nel suo genere

LOANO

Affiliato: G. & G. s.a.s.
Via Garibaldi, 122 - Loano (SV)
[redacted] 019/67.55.13 r.a.
E-mail: loano@fondocasa.it

144) **LOANO** - Vista mare, in piccola palazzina immersa nel verde, grande bilocale [redacted] terrazza e posto auto privato. Occasione solo Lit.175 milioni.

198) **LOANO** - Vicinissimo mare. Ultimo piano con ascensore, ampio bilocale con ingresso, tinello, cucinino, camera, bagno,balcone.Vista mare.Lit. 250 milioni

36) **LOANO** - Ideale [redacted] Proponiamo in complesso residenziale luminoso bilocale con [redacted] e terrazza vista mare. Ottime condizioni Lit. 225milioni.

13) **LOANO** - Comodo al mare, in villa ristrutturata, proponiamo trilocale [redacted] ingresso indipendente, giardino, 2 posti auto e box. Prezzo interessante.

197) **LOANO** - 150 mt. mare. Appartamento in ottime condizioni composto da ingresso, sala, cucina abitabile, camera, bagno, ripostiglio, 2 balconi.Lit. 295 milioni.

CERIALE

Affiliato: LA TUA CASA s.n.c.
P.zza della Vittoria, 14 - Ceriale (SV)
Tel. 0182/93.16.15 r.a.
[redacted]: ceriale@fondocasa.it

102) **CERIALE** - Alture in borgata tipica, appartamenti ristrutturati di varie metrature con finiture prestigiose e omnicomforts. A partire da Lit. 100 Milioni + rata pari affitto.

26) **CERIALE** - opportunita' solo Lit. 200 Milioni, nuovi da impresa: ingresso, ampio soggiorno [redacted] angolo cottura, 2 camere, bagno, 2 balconi. Possibilita' box. Termoautonomo.

39) [redacted]**RIALE** - A pochi passi dal centro. Luminosissimo monolocale con terrazzo di c.a. 40 mq, incantevole vista mare. Taverna e posto auto. Termoautonomo. Lit. 160 Milioni

109) **CERIALE** - In complesso signorile, strepitosa vista: ingresso, soggiorno, angolo cottura, 2 camere, bagno, giardino.Luminoso. Arredato. Termoautonomo. Lit. 210 Milioni

2) **CERIALE** - Vicinanze. Unico. [redacted] indipendente in fase di ristrutturazione su più [redacted] di c.a. 120 [redacted], terrazza incantevole vista golfo. Informazioni c/o ns. uffici.

ALBENGA

[redacted] di:
Via dei Mille, 94 - Albenga (SV)
Tel. 0182/55.60.60 r.a.
E-mail: albenga@fondocasa.it

44) **ALBENGA** - Zona Viale Martiri - Ideale uso ufficio o residenti alloggio mq. 150, balcone, terrazzo. Ottima Esposizione da personalizzare.

132) **ALBENGA** - Opportunità per investimento - Proponiamo bilocale composto da: ingresso, soggiorno, angolo cottura, camera, bagno, [redacted] spese condominiali. Lit. 120 Milioni.

13) **ALBENGA** - Villa in posizione soleggiata disposta su 2 livelli, giardino, spazioso garage, mansarda. Buone Condizioni. Prezzo interessante.

15) **ALBENGA** - Centro Paese Quadrilocale con ingresso, cucina, soggiorno, 2 camere, [redacted], dispensa, [redacted] soffitta, termoautonomo. Lit. 310 Milioni.

59) **ALBENGA** - Leca - Alloggio composto da ingresso, cucina, tinello, 4 camere, bagno, terrazzo di 70 mq. Posto auto. Luminoso. Lit. 270 Milioni.

ALASSIO

Affiliato: ALASSIO MARE s.r.l.
Via Dante, [redacted] - Alassio (SV)
Tel. 0182/64.70.47 r.a.
E-mail: alassio@fondocasa.it

97) **ALASSIO** - centro storico, a [redacted] passi dal mare, bilocale con:ingresso [redacted] Sala, Cucinotta, Camera, Bagno. Lit. 250 milioni, Ideale Casa Vacanze.

93) **ALASSIO** - [redacted] Borgo Coscia, ottimo appartamento con: Ingresso, Sala con Angolo Cottura, 2 Camere, Bagno, Balcone e Parziale Vista Mare. Termoautonomo.

107) **ALASSIO** - In Contesto Signorile e Verdeggiante, bilocale con: Ingresso, Tinello, Cucinino, Camera, Bagno, Giardino, Posto Auto Condominiale. Buono Stato

80) **ALASSIO** - In contesto residenziale, quadrilocale [redacted] nomo con Ingresso, Salone, Cucinotta, 2 Camere, Bagno, Ripostiglio, 3 Balconi. Parziale [redacted]

67) **LAIGUEGLIA** - [redacted] Panoramica, ottimo trilocale con: Ingresso, Sala, Cucinino, 2 Camere, Bagno, Terrazzo, Possibilità Box. Ineguagliabile Vista Golfo. Lit. 360 milioni.

ANDORA

Affiliato: ANDORA MARE s.a.s.
Via Andrea Doria, 54 - Andora (SV)
Tel. 0182/68.10.22 r.a.
E-mail: andora@fondocasa.it

4) **ANDORA** - Vicinanze mare. In recentissima costruzione splendido bilocale composto da: ingresso, soggiorno, angolo cottura, camera, bagno e giardino. [redacted]. 280 Milioni

130) **ANDORA** - Vicino mare. Ampia mansarda: ingresso, soggiorno, cucinino, 2 camere, bagno e 3 balconi con favolosa vista mare. Box e cantina. Da vedere.

25) **ANDORA** - A 100 mt. dal mare. Bilocale composto da: ingresso, soggiorno, cucinino, camera, bagno e terrazzo con deliziosa vista mare. [redacted] personalizzare. Solo Lit. 250 [redacted]ilioni

108) **ANDORA** - (Zona Porto) Ampio trilocale con: ingresso, soggiorno, cucinotta, 2 camere, bagno, ripostiglio e due balconi. Box e cantina. Ottima esposizione. Da visitare.

128) **ANDORA** - (Zona Cà Bianca) Prenotiamo villetta a schiera: ingresso, soggiorno, angolo cottura, 2 camere, doppi servizi [redacted] ripostiglio. Giardino [redacted] 2 posti auto. Lit. 420 Milioni

DIANO MARINA

Affiliato: Ri[redacted]A DEI FIORI s.a.s.
Via Colombo, [redacted] Diano Marina (SV)
[redacted]l. 0183/40.46.53 r.a.
E-mail: diano@fondocasa.it

114) [redacted] **MARINA** - Fr. Gorleri, appartamento con: ingresso indipendente soggiorno, cucinino, camera, bagno, ripostiglio. Incredibile vista golfo. Lit. 120 Milioni.

[redacted]5) **DIANO MARINA** - A 1,5 Km dal mare, villa bifamiliare di 170 mq., immersa nel verde. Terreno di 4000 mq. Ampio garage. Fantastica vista [redacted]. Lit. 700 Milioni trattabili.

19) **DIANO MARINA** - A 50 mt. dal mare, ultimo bilocale, in costru[redacted] recentemente ristrutturata, [redacted] aria condizionata e rifiniture signorili. Solo Lit. 210 Milioni.

56) **CERVO** - Direttamente sul [redacted] proponiamo [redacted] indipendente, nuovissima, con comodo posto auto e terreno di [redacted] mq. Stupenda terrazza vista mare. Lit. 255 Milioni.

96) **DIANO CASTELLO** - Varcavello, in posizione soleggiata, terreno di 3000 mq., con progetto approvato per costruzione di 110 mq. ad uso abitativo ed agricolo. Solo Lit. 70 Milioni

IMPERIA

(Prossima Apertura)
Tel. 0183/40.46.56 r.a.

150) **IMPERIA** - Piazza [redacted] Vittoria, appartamento [redacted] 150 mq. con bellissimo terrazzo di 130 mq., in parte verandat[redacted] Ottima esposizione. Vista mare. Lit. 500 Milioni.

134) **IMPERIA** - Zona Poggi, [redacted] cale vista mare, con ingresso, soggiorno con angolo cottura, camera, bagno. No spese condominiali. Soltanto Lit. 140 Milioni.

118) **IMPERIA** - Via Cascione, trilocale [redacted] ristrutturato, con posto auto [redacted]. Termoautonomo. Ottimo investimento. Solo Lit. 230 Milioni

159) [redacted] - Zona Marina, centrale appartamento di [redacted] mq., composto da cucinino, tinello, sala, 2 camere, bagno, veranda [redacted] 25 mq. Piccolo terreno [redacted] proprietà. [redacted] vedere

143) **IMPERIA** - Località Sant'Agata, villa indipendente, disposta su 2 livelli. Termoautonomo. Giardino, terrazzo, posti auto. Esposizione totale, vista golfo. Lit. 600 Milioni.

SANREMO

Affiliato: STUDIO SANREMO UNO s.a.s.
(Prossima Apertura)
Via O. Raimondo, 15 - Sanremo (IM)
Tel. 0182/55.47.22 r.a.

1) **SANREMO** - 2 km. mare, bilocale composto da ingresso, tinello, cucinino, camera, ampio balcone, ottime condizioni. Lit. 140 milioni

2) **SANREMO** - Adiacenze casi[redacted] In contesto residenziale appartamento vista mare [redacted] ingresso, cucina, 2 camere, bagno, ampio balc[redacted] cantina, box. Ottima opportunità.

3) **SANREMO** - Via Duca degli Abbruzzi. Ottimo per residenti. Alloggio di 100 mq. composto da ingresso, cucina abitabile, sala, [redacted] camere, bagno, balcone con vista mare.

4) **SANREMO** - Zona Foce. Pianeggiante. Appartamento composto [redacted] ingresso, sala, [redacted] camere, [redacted] abitabile, 2 bagni, ripostiglio, stupenda vista mare. Prezzo interessante.

5) **BORDIGHERA** - Centro città. Casa indipendente di 80 mq. su 2 livelli con taverna e giardino prospicente di 100 mq. Da personalizzare. Rara opportunità. Lit. 270 milioni.

Siamo [redacted] in:

[redacted] (città)
Affiliato: STUDIO MILANO [redacted] s.r.l.
Via Cino del Duca, 2 angolo via Borgogna - MILANO

[redacted] (città)
Affiliato: MEDIAPROJECT s.r.l.
C.so Nizza [redacted] - CUNEO

[redacted] (città)
Affiliato: R. & [redacted] GENOVA 1 s.r.l.
Via C.Menotti, 106r SESTRI PONENTE (GE)

[redacted]
Affiliato: STUDIO DR
Viale Carlin, 27-29 Arenzano (GE)

CAIRO [redacted]
Affiliato: A. & A. s.r.l.
Corso Italia, [redacted] - CAIRO MONTENOTTE (SV)

[redacted]
Affiliato: SIMI s.r.l.
Via S.Caterina, 48 - VARAZZE (SV)

ALBISOLA
Affiliato: SIMI s.r.l.
C.so Mazzini, 92 - ALBISOLA SUP. (SV)

SAVONA 1
Filiale di: [redacted]
Via Astengo, 18r

[redacted]
Affiliato: INTERCOM s.r.l.
Attività commerciali
Via Astengo [redacted] - SAVONA

[redacted] (prossima apertura)

[redacted]
Affiliato: A. & A. s.r.l.
Via Garibaldi, 60 - SPOTORNO (SV)

FINALE LIGURE
Filiale di: FINALE LIGURE (SV)
Via Garibaldi 12

BORGIO [redacted]
Affiliato: BORGIO MARE s.a.s.
Via Matteotti, 148 - Borgio Verezzi (SV)

PIETRA LIGURE 1
Filiale di: PIETRA LIGURE (SV)
V.le Repubblica, [redacted]

PIETRA LIGURE [redacted]
Filiale di: PIETRA LIGURE (SV)
Via Garibaldi, 62

LOANO
Affiliato: G.& G. s.a.s.
Via Garibaldi, [redacted] - LOANO (SV)

BORGHETTO
Affiliato: DUE PALME s.a.s.
Via V. Veneto, [redacted] - BORGHETTO S.S. (SV)

CERIALE
Affiliato: LA TUA CASA s.n.c.
P.zza della Vittoria, 14 - CERIALE (SV)

[redacted]
[redacted] STUDIO PR s.a.s.
Via del Mille, 103 - ALBENGA (SV)

[redacted]
[redacted] ALASSIO MARE s.r.l.
Via Dante, 216 - ALASSIO (SV)

[redacted]
Affiliato: ANDORA MARE s.a.s.
Via Andrea Doria, [redacted] - ANDORA (SV)

[redacted] MARINA
Affiliato: RIVIERA DEI FIORI [redacted] C. s.a.s.
Via Colombo, 17 - DIANO MARINA (IM)

IMPERIA (prossima apertura)

SANREMO (prossima apertura)
[redacted] STUDIO SANREMO UNO s.a.s.
Corso O. Raimondo, 15 - [redacted] (IM)

LA PIÙ GRANDE RETE DI INTERMEDIAZIONE IMMOBILIARE IN FRANCHISING DELLA LIGURIA

Per la pubblicità su
LA STAMPA
PK
publikompass
17100 SAVONA
Piazza G. Marconi 3/5-3/8
Tel. (019) 814.887-811.182
16121 GENOVA
Via C. R. Ceccardi 1/14
Tel. (010) 540.184-592.560

LA STAMPA
GENOVA
E LEVANTE

Per la pubblicità su
LA STAMPA
PK
publikompass
20123 MILANO
Via G. Carducci 29
Tel. 02 244.24.611
10126 TORINO
Corso Massimo d'Azeglio 62
Tel. (011) 666.52.11

Genova, via Varese 2, tel. 010.565.716 / 010.532.272

Raffronto tra i dati del '97 e del '91

Genova, meno abitanti E' «sotto» quota 650 mila

Calo demografico del 4,45 per cento
In provincia si salva solo Rapallo

GENOVA. Al 31 dicembre del 1997, ultimo dato consolidato dalle statistiche della Camera di Commercio, la provincia di Genova aveva 921.330 abitanti: il 3,10% in meno rispetto al censimento del 1991. Ma, nel 1981 gli abitanti erano addirittura 1.045.109.

In parole povere, il calo demografico continua, inesorabile, anche se, taluno, sogna una ripresa della natalità. Il discorso è lo stesso, con un trend negativo ancora più accentuato, del capoluogo: a Genova, sempre alla fine del 1997, gli abitanti residenti erano scesi ancora sotto la linea di demarcazione psicologica dei 650 mila: 648.590, con una perdita secca del 4,45% rispetto al censimento del 1991. Con questo ritmo, salvo colpi di scena, nel 2010 Genova scenderà sotto i 600 mila abitanti, con un forte aumento della fascia d'età superiore ai 65 anni.

Il fenomeno, se è vistoso e quasi drammatico in città, assume una dimensione meno accentuata nei centri della provincia, entroterra compreso.

Ma esaminiamo i tre Comuni maggiori del territorio. A Rapallo si tira un respiro di sollievo: si cresce. Infatti l'ultimo rilevamento della fine dello scorso anno ha fatto segnare 29.272 abitanti. Qui, rispetto al 1991, c'è stato un balzo in avanti del 6,95%, quando la lancetta era ferma a 27.370. Siamo agli stessi valori del 1981.

Cala ancora, invece, Chiavari: il valore attuale - 28.213 abitanti - è inferiore dell'1,30% alla quota del 19091. Anche per Sestri Levante c'è poco da fare: è stata superata in negativo «quota mila». Gli abitanti sono 19.787, il 3,29% in meno rispetto al 1991.

Per quel che riguarda i centri con più di 10 mila abitanti, ecco la dinamica demografica: Lavagna, con 13.127, scende del 2,06%; Arenzano, con 11.585, al contrario, risale del 3,61%; Santa Margherita Ligure, con 10.775, scende del 2,73%; Recco, con 10.413 cresce a sua volta del 2,62%.

Che cosa significa? A lume di naso si ha la sensazione che Rapallo, Recco e Arenzano, sia pure in condizioni differenti, abbiano accentuato il loro ruolo di quartiere residenziale satellite di Genova, perdendo, in parte, la connotazione turistica. Altri centri hanno invece segnato il passo di crisi economiche e di identità: lampante è il caso di Sestri Levante che non ha quasi più presenze industriali che rendevano alternativa la sua economia.

Per quel che riguarda l'entroterra si assiste a cali e crescite a palle di leopardo: salgono Avegno, Bargagli, Casarza, Casella (qui addirittura dell'8%), Castiglione Chiavarese, Ceranesi, Davagna, Fascia (dove Taviani fu sindaco), Leivi, Lorsica, Mignanego, Montoggio, Moconesi, Valbrevenna, Zoagli (oltre il 6%). Vanno a picco, Ronco, Busalla, Uscio, Rossiglione. Ci sono cali che oscillano tra il 6 e l'11 per cento.

Qui l'analisi si fa difficile, ma è evidente che certe aree, come la Valle Scrivia e la Valle Stura, hanno risentito della chiusura di attività produttive non rimpiazzate da iniziative alternative del terziario. Lo spopolamento dell'entroterra e il calo demografico irreversibile hanno fatto il resto. **[p.l.]**

Bloccato l'accesso a mare con ripercussioni in tutta la zona

Il «calvario» di via Venti

Domani scatta lo stop al traffico

GENOVA. A partire da domani comincia il «calvario» di via XX Settembre parzialmente bloccata al traffico: il regime straordinario di divieti e di percorsi alternativi durerà per un paio di mesi, sino alla fine di agosto. L'assessore Arcangelo Merella, che sovente si aggrappa all'ottimismo del cuore, spera che l'impresa appaltatrice chiuda i suoi lavori magari con una settimana di anticipo.

Com'è noto, via XX Settembre sarà sbarrata all'accesso dei mezzi privati e, parzialmente, di quelli pubblici all'incrocio tra via Fiume, via Cadorna e via Brigata Liguria: è urgente e necessario ristrutturare il sottopasso - uno dei più estesi della città, con ben quattro gallerie - le cui volte sono degradate e rischiano il crollo a causa delle vibrazioni dei mezzi più pesanti. Sarà quindi possibile, a bus e taxi o mezzi dell'ordine pubblico, inserirsi in via XX Settembre soltanto provenendo da via Cadorna: tra l'altro è stata soppressa la fermata dei bus in via Fiume e spostata dalla parte opposta dei giardini di piazza Verdi. L'unica possibile direttrice di traffico è quella in salita, in direzione di piazza De Ferrari, mentre è stato deciso, per due mesi, di chiudere la corsia in discesa dove passano una linea di filobus e una di bus. Questo accorgimento consentirà l'inserimento del traffico privato, sempre in direzione ascensionale, sia dalla parte destra (via Galata, per piazza Colombo, dove spariranno i parcheggi), sia dalla parte sinistra (via Granello, via Maragliano).

L'assessore Merella ha confermato che l'ordine sarà garantito da un intensificarsi di turni di controllo da parte dei vigili urbani che saranno presenti in strada per tutta la giornata e per quasi tutta la notte, con turni più folti. Si tratta d'una necessità urgente che può essere sistemata soltanto nel periodo estivo quando il traffico privato cala sensibilmente sino a diventare la metà di quello invernale: l'assessore non dispera che lo stato di necessità offra possibili elementi di riflessione e abbia persino una caratteristica di esperimento. Il Comune, infatti, ha da tempo denunciato un crescente malvezzo dei cittadini i quali, in via Brigata Liguria e persino in via Ippolito D'Aste, da quando il comando dei carabinieri è trasferito, indulgono a parcheggiare in doppia e in tripla fila, mentre i parcheggi di piazza della Vittoria e di Corte Lambruschini sono quasi vuoti. Pioveranno le multe, saranno applicate le ganasce: a Merella, che non è un fondamentalista della pedonalità e che non vorrebbe mai usare sistemi drastici, dispiace calcare la mano. Ma pare non ci sia altro sistema, perchè la tolleranza ha generato abusi. Tutti in parcheggio dunque se si vuol girare in centro con il mezzo privato.

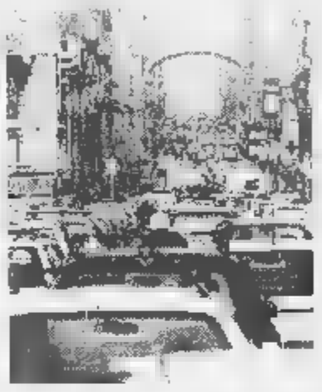
In via Venti da domani si cambia

Paolo Lingua

la Liguria vista da ...

Antonello Venditti

E' un legame affettivo importante quello che lega Antonello Venditti alla Liguria, a Sanremo, al mare. Il suo primo concerto nella città del Festival è datato estate '74: «Lo ricordo bene, era una Festa dell'Unità, sul lungomare. Mi sono subito trovato a mio agio». Il cantautore, che ieri sera ha tenuto un recital al Roof Garden del casino, ricorda con affetto anche Amilcare Rambaldi: «L'esperienza alla Rassegna Tenco, sempre negli anni Settanta, è stata importante per uno come me che si affacciava al mondo della musica. E poi Amilcare era una persona stupenda».

E oggi ieri, Antonello Venditti continua ad essere di casa in Liguria. «Riesco ad esprimermi al meglio, a fare i concerti negli stadi, come a Sanremo nel '96, e a suonare anche per la gente, solo con il pianoforte, come lo scorso anno al Covo di Nord Est o al casino. Sono rapporti diversi ma ugualmente intensi».

E poi Venditti confessa di essere innamorato del mare della Liguria. «Da qualche anno ho una barca e il mare come lo avevo da Santa Margherita Ligure al confine l'ha proprio nessuno. Posti stupendi, che rimangono negli occhi e che vuoi sempre rivedere. E proprio qui ho avuto il mio primo avvistamento di una balena. Un'esperienza emozionante, fantastica. Anche questa prova che il mare è pulito». E aggiunge: «Dal mare si vede come la costa sia stata rispettata e saccheggiata dal cemento come in altre parti d'Italia. Mi piace pensare che la gente della Liguria ha rispetto per il suo mare».

Antonello Venditti ha ancora composto una canzone che coinvolge direttamente le due Riviere ma non nega che l'incontro con la balena è uno spunto interessante. Magari, sarà con il prossimo disco. Una canzone sull'onda delle emozioni per un romano che in Liguria si trova a proprio agio.

Giulio Gavino

Nello yacht alla deriva, senza timone né motore, anche una bimba di cinque anni

Sei ore in balia delle onde: salvi

Notte di paura per una coppia di velisti francesi

GENOVA. Sono rimasti per ore in balia delle onde su una barca con le vele strappate e il motore e il timone in avaria, a più di 50 chilometri dalla costa genovese. I naufraghi, una giovane coppia francese con la figlia di 5 anni, sono stati individuati e soccorsi ieri mattina alle 8 da due elicotteri, uno della guardia costiera francese, il secondo della guardia costiera italiana. Ma le operazioni di recupero hanno coinvolto anche due traghetti della Tirrenia.

Uno dei due velivoli, con un cavo speciale, ha issato a bordo madre e figlia mentre il padre è rimasto sulla barca in panne in attesa della motovedetta che lo ha rimorchiato fino al porto di Genova. Le operazioni si sono concluse verso le 13 di ieri quando il capofamiglia ha riabbracciato la moglie e la bambina che erano state ospitate e rifocillate nella sede della capitaneria di porto.

L'allarme era scattato verso le due del mattino quando dalla «Anastase», una barca a vela di 10 metri battente bandiera francese, era stato lanciato un sos ricevuto dalla capitaneria. Le comunicazioni era difficoltose e quindi le unità di soccorso non erano riuscite a sapere la localizzazione esatta della barca ma solo il porto di partenza, quello di Saint Tropez, e la meta della rotta, il porto di Calvi in Corsica. Durante la traversata, che era iniziata tre giorni fa, l'Anastase aveva dovuto affrontare una violenta burrasca durante la quale si erano guastati sia il timone che il motore. La coppia aveva deciso di procedere a vela, ma il vento forte aveva strappato le vele quindi la barca procedeva ormai senza guida. Ormai in preda al panico, l'equipaggio aveva lanciato l'sos raccolto dalla capitaneria di porto di Genova. Un elicottero della guardia costiera si era alzato in volo ma dopo un paio di ore era costretto alla base senza aver individuato i naufraghi alla deriva. Intanto due traghetti della Tirrenia, il Flaminia e l'Emilia, sono stati dirottati dalla capitaneria di porto genovese sulla zona e hanno individuato via radar la posizione della barca a vela. Verso le otto del mattino un elicottero della guardia costiera italiana ha raggiunto l'Anastase e ha caricato a bordo la donna e la bimba. Terrorizzate e infreddolite, sono state trasferite in porto: le loro condizioni di salute erano buone. Cinque ore dopo le ha raggiunte anche il capofamiglia. **[m. c. c.]**

ISTITUTO BRIGNOLE

La protesta dei sindacati

Sale la protesta all'istituto Brignole. Cgil, Cisl e Uil hanno dichiarato lo stato di agitazione contro l'amministrazione della casa di riposo per una serie di riorganizzazioni e attribuiscono il deficit di 7 miliardi «ad erronee scelte dell'amministrazione». I rappresenanti dei lavoratori contestano la scelta di trasferire una parte del personale tecnico e amministrativo della casa di riposo ai reparti di assistenza. Sempre secondo i sindacati, questo trasferimento «determinerebbe uno scadimento della qualità del servizio». Cgil, Cisl e Uil contestano anche di non essere stati informati di quale risparmio determineranno le modifiche interne e dell'intero progetto. Per risolvere la questione finanziaria, concludono in un comunicato, sarebbe invece necessaria una revisione delle consulenze, dei servizi dati in appalto esterno. Per questo venerdì scorso i confederali hanno dichiarato lo stato di agitazione. **[m. c. c.]**

IN PIAZZETTA

Moda giovane a Portofino

Ci sarà anche Michelangelo Antonioni tra gli spettatori d'eccezione della sfilata di moda di stasera a Portofino, dedicata agli stilisti emergenti. A PAGINA 42

Affittacamere inquisito per sfruttamento

Denuncia gli immigrati finisce a sua volta nei guai

GENOVA. Li voleva denunciare, ma nei guai è finito lui, accusato di aver affittato abusivamente delle camere e di aver sfruttato extracomunitari. E' accaduto l'altro giorno quando Salvatore L., anni, che abita in via Mascherona, nel centro storico, ha presentato un esposto alla polizia in cui denunciava che alcuni marocchini e senegalesi avevano occupato senza autorizzazione alcuni locali di sua proprietà nel vicolo. Gli agenti hanno compiuto alcune verifiche rogando il gruppo di extracomunitari (nessuno dei quali aveva il permesso di soggiorno) hanno scoperto che questi pagavano ogni giorno un affitto a Salvatore. L'uomo, quindi, è stato denunciato sia per esercizio abusivo di affittacamere sia per infrazione della legge che persegue chi sfrutta extracomunitari clandestini tentando di trarne un beneficio abusivo.

Intanto venerdì c'è stato l'ennesima aggressione che coinvolge extracomunitari: alle 23 un marocchino, Assan Sabir di 26 anni, è stato ferito con un coltello all'addome in vico Canneto il Curto. L'uomo è stato trasportato all'ospedale Galliera e sottoposto ad un intervento chirurgico. Durante la notte le sue condizioni migliorate e ieri mattina era fuori pericolo. Assan Sabir è stato interrogato lungo dagli agenti della squadra mobile, non avrebbe saputo ricostruire le circostanze in cui è maturata la sanguinosa aggressione e nemmeno indicare l'identità o fornire una descrizione dei sui feritori.

L'uomo verrà interrogato ancora nei prossimi giorni ma, non modificherà la sua versione dei fatti, rischia una denuncia per favoreggiamento: il suo nome compare, infatti, in altre vicende legate allo spaccio di sostanze stupefacenti nel centro storico su cui indagano da tempo le forze dell'ordine. **[m. c. c.]**

Nove anni fa uno scoppio di gas devastò il quartiere: cinque morti

Borgo Incrociati non dimentica

Oggi la cerimonia per le vittime del disastro dell'87

GENOVA. Sono passati nove anni esatti da quando, il 5 luglio del 1987, un'esplosione squarciò il quartiere Borgo Incrociati. Sotto le macerie rimasero i corpi di quattro persone, un vigile del fuoco, un tecnico dell'Amga, una ragazza che abitavano nella zona e quello di Luca Acquarone, 32 anni, nella cui abitazione si trovava la bombola gas che aveva provocato lo scoppio. Alcuni giorni dopo, in ospedale, morì per le ferite una seconda donna. Dopo tanti anni, mentre nel quartiere è sorto un comitato per la ricostruzione, oggi i genovesi ricordano quel tragico pomeriggio di domenica quando, alle 18, lo scopoppio sinistro scosse borgo Incrociati ed echeggiò su tutte le alture intorno a Brignole.

Oggi, alla stessa ora, il sindaco di Genova Pericu presenzierà la commemorazione organizzata dai rappresentanti del comitato che ogni anno ricordano quella tragedia che lasciò senza casa quasi 500 dei 500 abitanti che abitava nel palazzo. Alcuni giorni dopo morì anche Candida Banchero, la pensionata che insieme agli altri tre era salita fino all'appartamento di Luca Acquarone da cui proveniva un forte odore di gas. Il vigile del fuoco e il tecnico dell'Amga avevano bussato alla porta ma dall'interno nessuno rispose, fore il giovane, che soffriva da tempo di una forte depressione, era già privo di sensi. I due entrarono dalla finestra e pochi secondi dopo ci fu l'esplosione. Lo scoppio distrusse il civico 30 e altri due palazzi contigui e danneggiò seriamente alcuni edifici di fronte. Il quartiere era praticamente da ricostruire, gli interventi iniziarono alcuni mesi dopo e proseguirono per diversi anni. Ma anche adesso che Borgo Incrociati mostra le palazzate ordinate, l'intonaco pitturato di fresco e i fiori freschi sui balconi, la gente non dimentica il sangue, il dolore e la distruzione. E oggi pomeriggio ricorderà ancora. **[m. c. c.]**

Il disastro a Borgo Incrociati

ESODO

Code chilometriche sabato sulle autostrade liguri

Il primo fine settimana di luglio ha inaugurato l'esodo dalle regioni padane verso la Liguria: sabato mattina sulla A26, nell'innesto sulla A10, si sono formati quattro chilometri di coda, rallentamenti e traffico intenso anche sulla A12, fra Nervi e Rapallo, verso la Riviera. **[m. c. c.]**

FURTO

Rubano ma i proprietari sono in casa

E' stato un rumore, all'alba di ieri, a svegliare due coniugi che abitano al secondo piano di un palazzo in via Schiaffino, a Quarto. Approfittando delle finestre spalancate, durante la notte qualcuno si è introdotto nell'abitazione e ha iniziato a rovistare. Alle urla dei proprietari i ladri fuggiti portando sè refurtiva per circa dieci milioni. **[m. c. c.]**

COOP

Super orari per gli acquisti estivi in città

La Coop Liguria ha deciso di modificare gli orari dei supermercati per venire incontro alle esigenze di chi resterà in città durante l'estate: veranno anticipate le aperture e posticipate le chiusure di alcuni centri commerciali. Alla Coop Di Negro si potrà fare acquisti fino alle 22. Il Supermercato di corso Gastaldi sarà aperto domenica mattina dalle 8,30 alle 12,30. **[m. c. c.]**

RAPINA

Raid in tabaccheria durante la partita Italia-Francia

Un milione di lire il bottino della rapina compiuta l'altro pomeriggio in una tabaccheria di Portello, mentre le strade erano deserte perchè era in corso la partita Italia-Francia. Due uomini il volto coperto dal casco entrati e, impugnando una pistola hanno costretto il titolare a consegnare l'incasso. **[m. c. c.]**

[redacted] UTILI

FARMACIE

TURNO NOTTURNO GENOVA

Notturno permanente 20-8,30: *Gherzi*, corso Buenos Aires 18; *Europa*, corso Europa [redacted]; *Pescetto*, via Balbi [redacted]
Genova centro orario 8,30-20: *Burlando*, piazza Sonarega 2; *Santamaria*, via Venezia 26; *Olivieri*, piazza Corvetto 12; *Darsena*, via Prè 118; *Igea*, via Acquarone 19; *Nazionale*, corso B. Ayres 158.
S. Fruttuoso-Marassi 8,30-20: *Frisone*, piazza Parenzo 11. **Orario 8,30-13 / 15-19,30:** *Unione Farmaceutica*, via Torti.
San Martino, Borgoratti, Sturla, Quarto, Quinto, Nervi orario 8,30-20: *Europa*, [redacted] Europa 676; *Moderna*, via Bassanite 1. **Orario 8,30-12,30 / 15,30-19,30:** *Sturla*, via Dei Mille 37.
[redacted] Bisagno orario 8,30-21,30: *Comunale*, via Gherzi 34.
Sampierdarena 8,30-21,30: *Italiani*, via Giovanetti 67; *S. Martino*, via Fillak 68.
Cornigliano-Sestri 8,30-21,30: *Vanzano*, piazza Massena 11; *Moderna*, via Bua[redacted]cheri 77.
Val Polcevera 8,30-21,30: *N. S. Della Guardia*, via S. Quirico 301. **Con orario 8,30-12,30 / 15,30-20:** *Testori*, via Jori 23; *Centrale*, via Pastorino 62.
Pegli-Pra-Voltri 8,30-21,30: *Pescetto*, via Ruzzo 44. **Or.: 8,30-12,30/ 15,30-21,30:** *Tosi*, via Don G. Verità 26.

SORI
Sori, via Cairoli 16, telefono 700.632.
RECCO
Berni, p.le Europa 1, telefono 0185 84.015.
CAMOGLI
Antola, via della Repubblica 97, telefono 0185 771.069.
SANTA MARGHERITA
Internazionale, P.zza Martiri 2, telefono 0185 287.189.
RAPALLO
Sant'Anna, via Mameli 316, telefono 0185 67.024.
ZOAGLI
Valiera, piazza XXVII Dicembre 8, telefono 259.041.
CHIAVARI
Centrale, via Prandina 22, tel. 0185 309.786; *Frezzato*, via Roma 38 (Lavagna), telefono 0185 392.616.
[redacted] EVANTE
Comunale, via Roma 74, [redacted]. 0185 41.775.
MONEGLIA
Marcone, via Longhi 68, telefono 49.232.

[redacted]

Emergenza unificata: 118. **Genova:** tel. 651.12.35. **Camogli:** telef. 770.205. **Ruta:** tel. 771.119. **Recco:** telef. 74.234. **Santa Margherita Ligure:** telef. 287.019. **Rapallo:** tel. 50.433, 60.700. **Chiavari:** [redacted]. 322.422, 309.655. **Cogorno:** telef. 384.620. **Lavagna:** tel. 309.947. **Sestri Levante:** tel. 41.020, [redacted]. **Riva Trigoso:** tel. 41.764. **Moneglia:** tel. 49.241. **Cogoleto:** tel. 9188.368. **Sori:** tel. 700.917.

OSPEDALI

San Martino: tel. 5551; **Galliera:** tel. 56.321; **Sampierdarena:** tel. 41.021; **Rivarolo:** tel. 448.941; **Sestri P.:** tel. 65.651; **Gaslini** (pediatria): tel. 56.361; **Borgo Fornari:** tel. 932.985; **Recco:** tel. 74.102; **S. Margherita:** [redacted]. 283.611; **Rapallo:** tel. 50.231; **Lavagna:** tel. 32.91; **Cogoleto:** tel. [redacted]56.

GUARDIA MEDICA

Notturna prefestiva e festiva:
Genova, Bogliasco, Pieve Ligure, Arenzano, Cogoleto: tel. 354.022. Pediatra (a pagamento) 542.776. **Recco, Camogli:** telefono 60.333. **Nei Comuni di Chiavari, Rapallo, S. Margherita, Lavagna, Borzonasca, S. Stefano, Cicagna e Varese Lig. la guardia medica si chiama formando il 118 oppure il 167 - 55.44.33.**

MERCATI

[redacted]: P.za Palermo, p.za Di Negro, p.zza Tre Ponti, Molassana, Bolzaneto, Pegli, Recco, Riva Trigoso. **Martedì:** p.le Parenzo, p.le Giusti, Oregina, Nervi, v. Anzani, Cornigliano, Voltri. **Mercoledì:** p. Terralba, v. del Campo, v. Tortosa, Sestri Ponente, Prà, Certosa, p.le Da Vinci. **Giovedì:** [redacted] Palermo, p. Di Negro, Bolzaneto, Pegli, v. Anzani, v. Emilia, Lavagna, Rapallo, Sori. **Venerdì:** v. Isonzo, p. Tre Ponti, [redacted] Terralba, Prelo, Pontedecimo, p.le Parenzo, p.le Giusti, Oregina, Cornigliano, Chiavari, S. Margherita Ligure. **Sabato:** via del Campo, v. Tortosa, p. Terralba, Sestri P., Certosa, p. Leonardo Da Vinci, Sestri L.

AUTOLINEE

ANT Genova: 558.2414; **Tigullio Trasp.: Chiavari:** tel. 313.851; **Sestri L.:** tel. 41.384 - 480.655 - 47.751; **Rapallo:** tel. 54.509 - 51.308 - 54.508.

FERROVIE

F.S. Informa 1478.88088 ore 7-21. [redacted] tel. 284.081; **Camogli:** tel. 771.137; **Recco:** [redacted] 76.134; [redacted] **Margherita:** tel. 286.630; **Rapallo:** tel. 231.000; **Zoagli:** tel. 259.358; **Chiavari:** tel. 324.389; **Sestri** [redacted] t. 41.050; **Riva Trigoso:** tel. 41.217; **Cogoleto:** tel. 9181.755; **Moneglia:** tel. 49.705.

TAXI

Genova Radiotaxi: telef. 59661; Recco: tel. 74032; Camogli: tel. 771.143; Portofino: tel. 269.285; S. Margherita Ligure: tel. 286.508 - 287.998; Rapallo: tel. 55.858, 54.474, 50.048, 55.868, 55.969, 50.317, 50.647; Zoagli: tel. 259.385; Chiavari: tel. 308.284, 305.522; Lavagna: tel. 392.096, 393.16.22; Sestri Levante: tel. 41.277, 41.278; Sori: tel. 700.396.

CAPITANERIE DI PORTO

Genova: telef. 257.451;
Santa Margherita: telef. 287.029.

CORPO FORESTALE

Genova: tel. [redacted]1 - 580.429 - [redacted]. **Casarza Ligure:** tel. 467.141. **Borzo**[redacted]. 340.016. **Cicagna:** tel. [redacted]. **Rezzoaglio:** tel. 97.043. **Santo Stefano d'Aveto:** tel. 98.072.

IL TEMPO IN LIGURIA

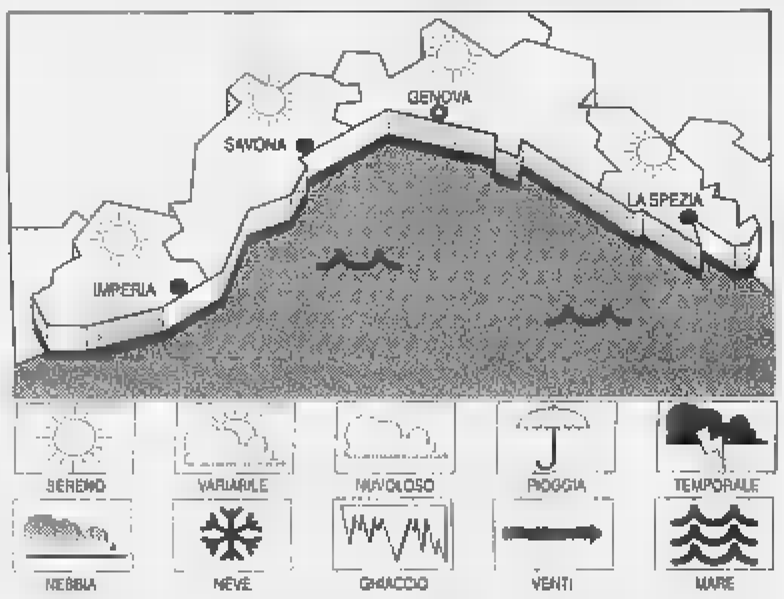

[redacted] Condizioni di tempo buono e soleggiato. **Tempo previsto** [redacted] **domani.** Al mattino tempo buono, al pomeriggio aumento [redacted] nuvolosità.

[redacted] **DI IERI.** Temperatura del mare 23 °C; umidità relativa 60%; pioggia 0 mm; vento Sud Est-[redacted] Ovest, velocità 10-20 km/h. Cielo: semo-poco nuvoloso; mare mosso; pressione barometrica 1015 mb. (tendenza [redacted] aumento).

[redacted] DI IERI

Genova	max 26	min [redacted]
Savona	max 26	min 19
Imperia	max 26	min 20

UN ANNO FA A IMPERIA
Max: 28; min: 21; temp. mare 25 °C

Il **Sole** sorge alle 5,51 [redacted] tramonta alle 21,13. La **Luna** cala alle 2,56 e si leva alle 17,10 (fase crescente).

Dati gentilmente forniti dall'Osservatorio meteorologico [redacted] Comune di Imperia e dal Centro Meteo Mursia [redacted] Portofino.

STASERA [redacted] CINEMA E A TEATRO A [redacted]

AMERICA - Sala A. Tel. 010.595.9146. **Amore e morte a Long Island**, regia R. Kwietniowsky, con J. Hurt, J. Priestley. Or.: 20,45; 22,40.

AMERICA - Sala B. Tel. 010.595.9146. **The hole - Il buco**, regia T. Ming-Liang, [redacted] L. Fang-Sheng, [redacted]. Tien. Orario: 20,30; 22,30.

[redacted] 1. Tel. 010.247.35.49. CHIUSURA ESTIVA.

ARISTON 2. [redacted]. 010.247.35.49. CHIUSURA ESTIVA.

AUGUSTUS. [redacted]. 010.566.810. CHIUSURA ESTIVA.

CINEPLEX PORTO ANTICO - [redacted] 1. Tel. 010.254.18.20. Genova film festival. Ingresso gratuito.

CINEPLEX [redacted] - [redacted] 2. Tel. 010.254.18.20. **Ci pensa** [redacted], [redacted]gia A. Cadiff, con C. Finley, C. McDonald. Or.: 18,50; 20,45; 22,40.

CINEPLEX PORTO ANTICO - [redacted] 3. Tel. 010.254.18.20. **Arancia meccani**[redacted]. Regia S. Kubrick, con M. McDowell, J. Marcus. Or.: 17,30; 20; 22,30.

CINEPLEX PORTO ANTICO - [redacted] 4. Tel. 010.254.18.20. **L'oggetto del mio desiderio**, con J. Aniston, P. Rudd. Or.: 18; 20,15; 22,30.

CINEPLEX PORTO ANTICO - Sala 5. Tel. 010.254.18.20. **Deep Impact,** regia M. Leder, con R. Duvall, T. Leoni, V. Redgrave. Or.: 17,30; 20; 22,30. L. 8000.

CINEPLEX PORTO [redacted] **- Sala 6.** Tel. 010.254.18.20. **L'angolo rosso,** regia [redacted]. Avnet, con R. Gere, [redacted]. Ling. Or.: 17,30; 20; 22,30. L. 8000.

CINEPLEX PORTO ANTICO - Sala 7. Tel. 010.254.18.20. [redacted] **e una gamba,** regia M. Venier con Aldo, Giovanni e [redacted]. [redacted]: 18,50; 20,45; 22,40. L. 8000.

[redacted] **PORTO ANTICO - Sala Maestrale.** Tel. 010.275.89.30. CHIUSURA ESTIVA.

CINEPLEX PORTO ANTICO - Sala Grecale. Tel. 010.275.89.30. CHIUSURA ESTIVA.

CORALLO 1. Tel. 010.586.419. **Gattaca: La porta dell'inferno**, regia di A. Niccol con E. Hawke, U. Thurman. Or.: 20,30; 22,30. Sab. dom. 16,30; 18,30; 20,30; 22,30.

[redacted]**ALLO 2.** Tel. 010.586.419. **Marie della Baia degli Angeli**, regia M. Pradal, con F. Malgras, V. Giocante. Or.: 20,45; 22,40. Sab.-dom. 17; 18,50; 20,45; 22,40.

[redacted]. Tel. 010.377.95.35. CHIUSURA ESTIVA.

[redacted]. Tel. 010.561.591. **La vita è bella,** regia R. Benigni, con N. Braschi, R. Benigni. Or.: 15,30; 17,50; 20,10; 22,30.

NUOVO [redacted] Congressi. Fiera di Genova. **Anastasia,** [redacted] toni animati, regia D. Bluth, G. Goldman. Ore 21,30. Ingresso 9000.

OLIMPIA. Tel. 010.581.415. **Le ali dell'amore,** regia [redacted]. Softley, con E.B. Carter, L. Roache, A. Eliot. [redacted].: 17; 18,50; 20,40; 22,30.

ORFEO. Tel. 010.564.849. **Il grande Le**[redacted]**ki.** Or.: 16; 18,10; 20,20; 22,30.

RITZ D'ESSAI. Tel. 010.314.141. **Conversazioni private,** regia L. Ullmann, con P. August, M. Von Sidow. Or.: 17,30; 20,15; 22,45.

UNIVERSALE - PALAZZO DELLO SPETTACOLO - Sala 1. Tel. 010.582.461. CHIUSURA ESTIVA.

UNIVERSALE - PALAZZO DELLO SPETTACO[redacted] **- Sala 2.** CHIUSURA ESTIVA.

UNIVE[redacted]**LE - PALAZZO DELLO SPETTACOLO - Sala 3.** CHIUSURA ESTIVA.

[redacted]. Tel. 010.562.137. **Buddy un gorilla per amico,** regia C. Thompson, con R. Russo, R. Coltrane. Or.: 19,45; 21,15; 22,50 (da martedì 6 chiusura estiva).

[redacted] **ROSSE. ABC** tel. 010.413.838; [redacted]**NE** tel. 010.614.965; **CENTRALE 1 e** [redacted] telefono 010.580.380; **CHIABRERA** telefono 010.281.566; **CRISTALLO** telefono 010.299.967.

[redacted]

AMICI DEL CINEMA. Tel. 010.413.838. CHIUSURA ESTIVA.

ARENA [redacted] - [redacted] **Croce.** Telefono 010.570.23.48. [redacted] **e una gamba,** regia M. Venier, [redacted] Aldo, Giovanni e Giacomo. Ore 21,15.

FRITZ LANG. Tel. 010.219.768. CHIUSURA ESTIVA.

[redacted]. Tel. 010.505.936. RIPOSO.

NICKELODEON. Tel. 010.589.640. CHIUSURA ESTIVA.

ARENZANO
[redacted] **ESTIVA ITALIA. Titanic,** regia J. Cameron, con L. DiCaprio, K. Winslet. Ore 21,30.

PEGLI
[redacted]. Tel. 010.698.12.00. **Alien - La clonazione,** regia J.P. Jeunet, con S. Weaver, W. Ryder. Ore 21,30.

NERVI
S. SIRO. T. 010.320.25.64. **L'angolo rosso** [redacted] regia J. Avnet con Richard Gere, B. Ling. Or.: 20,15; 22,30. Sab. dom. 15,30; 17,45; 20,15; 22,30.

VOLTRI
[redacted]. Tel. 010.613.61.38. CHIUSURA ESTIVA.

S. MARGHERITA
CENTRALE. Tel. 0185.286.033. **In** [redacted] **Out,** regia F. Oz, [redacted] Kevin Kline, [redacted]. Reynolds. Or.: 16; 18,10; 20,20; 22,20.

RAPALLO
AUGUSTUS. Tel. 0185.619.51. RIPOSO.

GRIFONE. Tel. 0185.507.81. [redacted] **d'artificio,** regia L. Pieraccioni, con V. Lorenzo, M. Ceccarini, L. Pieraccioni. Or.: 16,15; 18,15; 20,20; 22,20.

CHIAVARI
[redacted]. Tel. 0185.363.274. CHIUSO PER FERIE FINO AL 17 LUGLIO.

MIGNON. Tel. 0185.309.694. **Full Monty,** regia P. Cattaneo con R. Carlyle, M. Addy, T. Wilkinson. Or.: 20,20; 22,30.

SESTRI LEVANTE
[redacted]**RISTON.** [redacted]. 0185.41.505. **La maschera di ferro,** regia R. Wallace, con L. DiCaprio, I. Irons, J. Malkovich. Orario: 20; 22,30.

TEATRI

[redacted]. Telefono 010.589.329 - 010.591.697. [redacted].

TEATRO STABILE - Teatro della Corte. Tel. 010.534.22.00. CHIUSURA ESTIVA.

TEATRO STABILE - S. Duse. Telefono 010.534.22.00. CHIUSURA ESTIVA.

[redacted]. Tel. 010.839.589. RIPOSO.

TEATRO DELLA TOSSE - Sala Aldo Trionfo. T. 010.247.07.93. [redacted] Sperone. RIPOSO.

TEATRO TOSSE - Sala Dino Campana. Tel. 010.247.07.93. RIPOSO.

TEATRO TOSSE - Sala Agorà. Telefono 010.247.07.93. [redacted].

TEATRO [redacted] **(Sampierdarena).** RIPOSO.

TEATRO GARAGE - Sala Diana. Telefono 010.510.731. RIPOSO.

A SAVONA

SAVONA
[redacted] **DEL MARE. Deep Impact.** [redacted] 21,45. L. 10.000; 8000.

[redacted] **1.** Tel. 019.825.714. **Tre uomini e una gamba.** Or.: 20,30; 22,30. L. 12.000; 8000; 7000.

DIANA 2. Tel. 019.825.714. **L'angolo rosso.** Or.: 20,20; 22,30. Lire 12.000; 8000; 7000.

DIANA 3. Tel. 019.825.714. **Arizona dream.** Or.: 21,45. Lire 12.000; 8000; 7000.

JOLLY. [redacted]. 019.850.570. **Film a luci rosse.** Orario: 15; 22,30. Lire 10.000; 7000; 5000.

FILMSTUDIO. Tel. 019.838.6322. **Una vita esagerata.** Or.: 21; [redacted]. Lire 8000; 7000; 5000.

ALASSIO
COLOMBO. Tel. 0182.640.263. **Double team.** Or.: 20,45; 22,30. Lire 10.000; 6000; 5000.

RITZ. 0182.640.427. **La vita è bella.** Or.: 20,30; 22,30. L. 10.000; 6000; 5000.

ALBENGA
[redacted]. Tel. 0182.51.419. CHIUSO PER FERIE.

ASTOR. [redacted]. 0182.50.997. **Deep Impact.** Or.: 20,15; 22,30. L. 10.000; 6000; 5000.

BORGHETTO S. SPIRITO
ARENA VITTORIA. Titanic. Ore 21,30. Lire 8000; 5000.

BORGIO VEREZZI
ASTRA. Tre uomini e una gamba. Ore 21,30. Lire 8000; 6000.

SPLENDOR - [redacted] **ALL'APERTO.** Tel. 610.783. **Titanic.** Ore 21,30. L. [redacted] 6000.

A [redacted]

IMPERIA
CAVOUR. Tel. 61.978. OGGI RIPOSO.

CENTRALE. Tel. 63.871. Ore 16,30: **Mare largo.** Or.: 20,15; 22,30. L. 9000; 6000.

DANTE. Tel. 293.520. **Il tocco del male.** Or.: 20,15; 22,30. L. [redacted]; rid. 7000.

IMPERIA. Tel. 292.745. CHIUSO PER FERIE.

ARMA DI TAGGIA
CAPITOL. Tel. (0184) 43.440. [redacted]**ies Bro**[redacted]**rs: il** [redacted] **continua,** spettacolo unico: ore 21.15.

SANREMO
ARISTON. Tel. 506.060. **L'angolo** [redacted] **(Red corner).** Orario: 16; 22,30.

ARISTON RITZ. Tel. 505.060. **Il sampo di guai.** Orario: 16; ult. 22,30. Lire 12.000; 7000.

[redacted] **ROOF - Sala 1.** Tel. 5[redacted]. **Gli impenitenti.** Orario: 16; ult. 22,30. Lire 12.000; 7000.

[redacted] **ROOF - Sala 2.** Tel. [redacted]. **Ci pensa** [redacted]. Orario: 16; ult. 22,30. Lire 12.000; 7000.

ARISTON ROOF - Sala 3. Tel. 506.060. **Fuo**[redacted] **d'**[redacted] Orario: 16; ult. 22,30. [redacted] 12.000; 7000.

[redacted]**NTRALE.** Tel. 507.070. [redacted] **in topless che parlano delle loro vite.** Orario: 15,30; ult. 22,30. L. 12.000; 7000.

[redacted] Tel. 507.070. [redacted] **perdute.** Orario: 15,30; ult. 22,30. L. 12.000; 7000.

[redacted]. Tel. 507.070. **Tre uomini e una gamba.** Apertura [redacted] 20. Lire 12.000; 7000.

[redacted]. Telefono 662.333. **Film a luce rossa.** Orario: 15,30; ult. 22,30. Lire 12.000; 7000.

BCS DMB&B

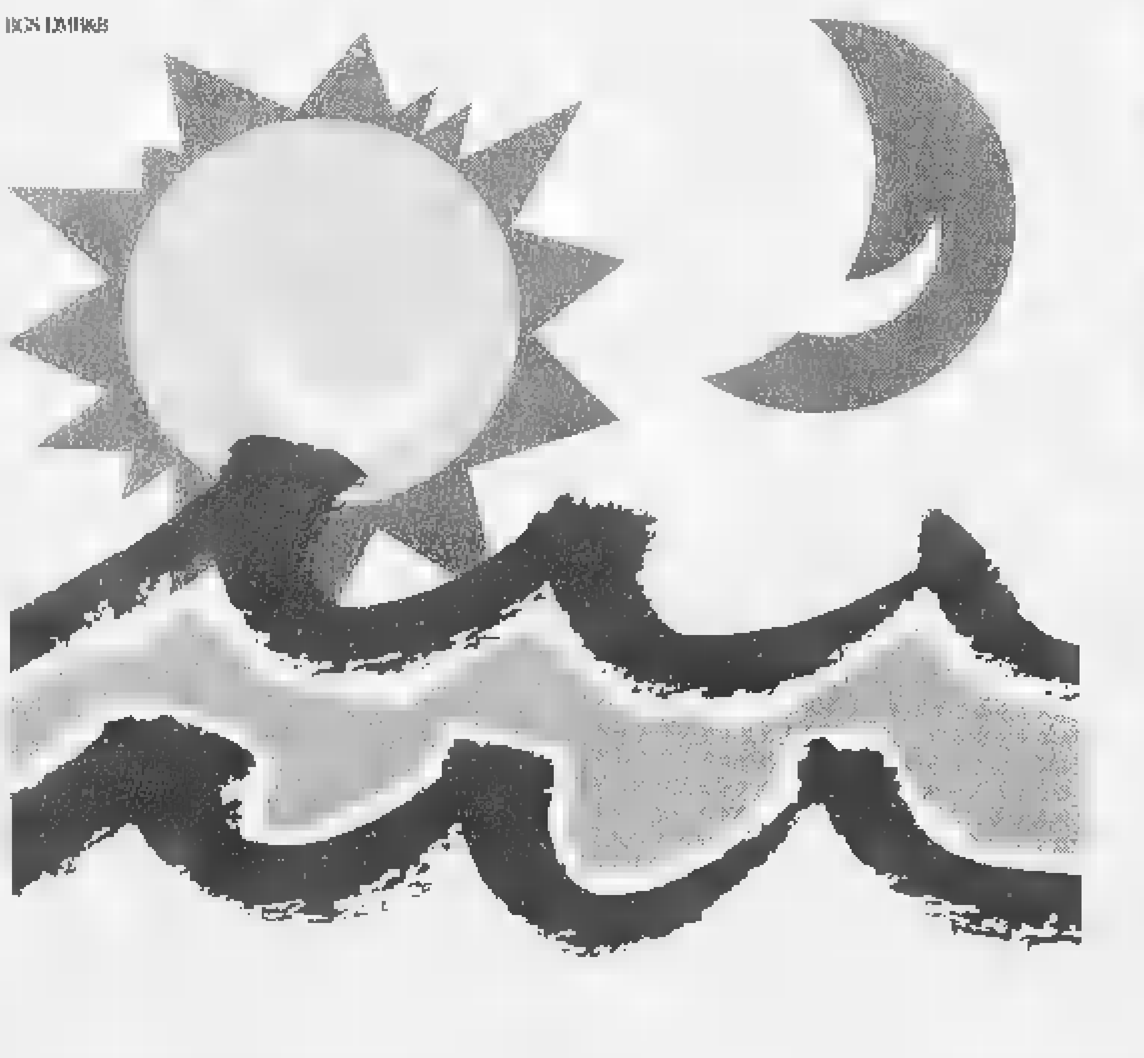

CHE SI FA STASERA?
IN LIGURIA CHIEDILO
A LA STAMPA.

Ogni giorno con La Stampa in Liguria c'è Liguria Estate. [redacted] pagine per vivere le tue vacanze [redacted] massimo: tutti gli appuntamenti, le manifestazioni, gli spettacoli. E in più i buoni sconto per le principali attrazioni.

Liguria estate

Viaggio nelle località turistiche della Riviera: che cosa va e che cosa non va

«Un'estate di lavori per il Papa»

Chiavari sottosopra per la visita di settembre

CHIAVARI. L'estate è appena iniziata e gli operatori commerciali e turistici si guardano attorno per controllare se tutto è pronto per accogliere i turisti. I centri come Chiavari non possono fare miracoli in fatto di stravolgimenti ad hoc per attirare gente, quindi per prima cosa si verifica che cosa fa l'amministrazione comunale in fatto di manifestazioni. Roberto Rombolini, assessore al turismo e spettacolo, è riuscito a mettere insieme un calendario di manifestazioni degne di rispetto. Diversi appuntamenti con cantanti e cabarettisti di fama nazionale e manifestazioni culturali. Rombolini tiene in particolar modo al concerto del vincitore del Premio Paganini: «Un prestigioso momento musicale - dice l'assessore - che siamo riusciti ad assicurarci a circuito; cioè d'ora in poi farà sempre parte delle manifestazioni chiavaresi».

Ma non sono solo le manifestazioni, più o meno fantasiose, a gettare le basi per un'estate turisticamente vivace. Chiavari è nuovamente un cantiere per la visita del Papa a settembre e questo crea qualche difficoltà a chi opera sul lungomare. «Gli albergatori del lungomare sono penalizzati dai lavori sulla colmata a mare - dice Lamberto Lambruschi, presidente degli albergatori. Certo l'arrivo del Papa richiama gente, abbiamo tutti già qualche richiesta, ma il Papa arriva ogni 200 anni. Diciamo grazie per questa visita: almeno in scala nazionale non si parlerà di Chiavari solo per il delitto Nada Cella».

Il presidente degli albergatori Lamberto Lambruschi (qui sotto) A destra, in alto, Vincenzo Bovone e l'«ombrellonaio» Nino Felleti

Il «benvenuto a Chiavari» offerto dai Bagni Nino: un segnale positivo per i turisti che scelgono il mare Qui sopra, l'assessore Rombolini (BARNI)

Nei centri vicini, Sestri Levante e Lavagna, gli operatori sono soddisfatti per l'andamento turistico. E a Chiavari? «Sì, un po' di gente è arrivata - dice Vincenzo Bovone, presidente Ascom - speriamo che con le manifestazioni in programma dal Comune, che sono di ottimo livello, arrivi altra gente». Ancora Bovone: «I commercianti del lungomare quest'estate hanno il problema dei lavori sulla colmata per la visita del Papa. Nulla da dire per l'importante visita, certo che i lavori proprio nel periodo che i commercianti devono incassare non ci volevano. Ma visto il fatto eccezionale si può sopportare».

In fatto di spiagge la situazione sembra ottimale. Dice la sua Nino Felleti, concessionario di una spiaggia libera: «Non ci lamentiamo, la gente vuole sempre di più ma noi non abbiamo gli spazi necessari ad accontentare tutti. Nonostante io paghi per oltre 100 metri di arenile ne ho a disposizione meno della metà. Non è colpa di nessuno, forse solo dell'erosione della spiaggia». Ascoltando chi sul turismo vive sembra che tutto vada bene. O quasi tutto. «Il gestore dei bagni Gabbiano mercoledì dovrà rinunciare a buona parte dello stabilimento balneare per una decisione del sindaco - dice ancora Lambruschi. L'amministrazione comunale non ha fatto nulla per il turismo, almeno lasciasse lavorare questi due mesi una realtà turistica che esiste da anni».

Al presidente dei commercianti una domanda sul comportamento degli operatori restii ad aprire i negozi la domenica, anche quando, come in occasione del mercatino dell'antiquariato, l'affluenza è garantita. [illegible] invitato più volte i colleghi a tenere aperti i negozi almeno in occasione di manifestazioni - risponde Bovone. Però aprire un esercizio nei giorni festivi non significa solo alzare la saracinesca. Ci sono problemi, negozio per negozio, a volte insormontabili».

Giuliano Vignolo

DALLA CITTÀ

Manifesti dell'opposizione per la viabilità di piazza S. Siro

Viabilità e politica. Sui manifesti affissi a cura del Cdu si legge: «La giunta li nelle curve». L'opposizione contesta la trasformazione di piazza San Siro «che da rettilineo si è trasformata in pericoloso circuito per automobilisti». Il vicesindaco Ravera risponde: «Le curve della piazza sono "aperte" per rallentare il traffico».

Triathlon del boscaiolo squadre di 5 regioni

Oggi si svolge il «triathlon del boscaiolo», secondo prova del campionato interregionale. Alla manifestazione, che riprende le tradizioni locali, partecipano squadre di Emilia, Val d'Aosta, Piemonte, Toscana e Liguria.

Costeranno seicento milioni i lavori alle scuole

Via ai lavori di sistemazione delle elementari Riboli in piazza Innocenzo IV. Saranno cambiati gli infissi interni, messe porte ignifughe, finestre in alluminio anodizzato con vetri doppi antisfondamento. La spesa è di 600 milioni.

Il biglietto del treno si compra anche alle Poste

Da domani i biglietti e gli abbonamenti ferroviari a fasce chilometriche si potranno trovare anche alle Poste. Il servizio viene attivato in 80 agenzie postali sul territorio regionale, entro fine anno sarà possibile acquistare i biglietti in altre 216 agenzie. [g. vi.]

Il «sole che ride» non sembra d'accordo su molte scelte di fondo

Le perplessità dei Verdi

Acque inquiete nelle giunte dell'Ulivo

GENOVA. Acque inquiete nella maggioranza «ulivista» del Comune, della Provincia e della Regione. Dopo la sortita critica, la scorsa settimana, dell'assessore regionale socialista Fabio Morchio che ha scosso gli alleati sui grandi temi delle scelte di programmazione e sulle strategie, è la volta dei Verdi.

La mossa del movimento ambientalista - che ha assessori e consiglieri in tutti e degli enti - per la verità si inserisce nella scia politica del leader socialista (in regione, sovente, l'assessore Romolo Benvenuto ha fatto da spalla a Fabio Morchio): d'altro canto, le perplessità su alcune scelte di fondo non mancano.

I punti deboli della politica amministrativa non mancano: appare sbiadito o carico di ambiguità quel che resta del progetto della Fiumara, non si scioglie il nodo (soprattutto sui tempi di dismissione dell'altoforno) delle Acciaierie di Cornigliano, si oscilla, come modello di sviluppo, tra la tendenza al recupero dell'industria tecnologicamente avanzata e la possibilità di «impiantare» al tempo stesso [illegible] turistiche e terziarie. Poi si allungano le grandi ombre delle crisi dell'Ansaldo e dell'Elsag; non si sciolgono i dubbi sulla privatizzazione della Marconi. Svaniscono Ip, Eridania, Finmare.

L'assessore Romolo Benvenuto

Nel porto non s'è spenta la minaccia dell'inceneritore sotto la Lanterna. I Verdi hanno svolto le loro campagne elettorali all'insegna dello «sviluppo compatibile» e hanno sostenuto, anche andando in rotta di collizioni con le più «fontamentaliste» associazioni ambientaliste (Italia Nostra, Legambiente, Wwf, ecc.), il principio della «governabilità», all'interno d'una alleanza salda con il centrosinistra. In parte, hanno pagato in voti questa politica. E' più che comprensibile quindi che, in un momento di ristagno e di tensione politica, con il «centro» (popolari e Udr cossighiano) in «movimento» e con i socialisti che hanno rialzato la testa dopo la fine della loro diaspora, i Verdi cerchino di dire la loro. Lunedì hanno confermato che parleranno chiaro. Ci sarà il loro leader ligure, il deputato Lino De Benetti. Sarà una sorta di richiesta di chiarificazione in particolare alla Quercia che sembra avere il respiro affannoso. [p. L]

Pochi fondi per la fauna ittica, le oasi naturali affidate ai cacciatori. L'assessore replica

«La Provincia non tutela l'ambiente»

La accuse degli ecologisti: l'ente sbaglia politica

GENOVA. E' polemica fra la Provincia e le associazioni ambientaliste sulle riserve naturali. Ieri mattina a palazzo Spinola si è svolto un convegno sugli ambiti territoriali che aveva lo scopo di fare un bilancio sulle iniziative per la tutela del territorio e sulle riserve faunistiche, ittiche e sugli ambiti di caccia. Wwf, Legambiente, Italia Nostra, l'Ente protezione animali e Pro Natura hanno colto questa occasione per sottolineare invece le mancanze e le inadempienze dell'amministrazione provinciale in questo settore. In un documento gli ambientalisti denunciano che i fondi per la gestione della fauna ittica sono 7 volte inferiori rispetto agli ultimi dieci anni, accusano l'ente di «aver contribuito al degrado dei torrenti appenninici autorizzando in zone vincolate dalla legge Galasso briglie e centraline idroelettriche». La Provincia, inoltre, avrebbe affidato la gestione delle oasi di protezione e di ripopolamento della fauna ad associazioni di cacciatori. Nel documento è critica l'amministrazione di palazzo Spinola perchè avrebbe vietato la caccia solo nel 20% del territorio, cioè nel limite minimo stabilito dalla legge mentre la riorganizzazione della polizia provinciale ecologica è avvenuta «solo sulla carta». E, infine, gli ambientalisti definiscono «schizofrenica» la politica adottata dall'ente provinciale sulla caccia al cinghiale, che viene limitata a 24 giorni all'anno, ma vengono promosse battute «nel periodo estivo anche dentro aree protette fingendo di tutelare le colture».

Secca la replica dell'assessore all'Ambiente Rossella D'Acqui: «Non può diventare fonte di polemica la diminuzione dei fondi disponibili quando purtroppo è una realtà che investe tutti i settori di attività della Provincia e di tutte le amministrazioni italiane».

Le briglie e le centrali elettriche nell'alveo dei torrenti riguardano, invece, «iniziative di altro soggetti istituzionali» per i quali la provincia ha ottenuto il minimo vitale mentre le [illegible] protette sono gestite anche da associazioni di cacciatori «perchè le associazioni ambientaliste - aggiunge la D'Acqui - hanno ritenuto di entrarvi». La Provincia puntualizza, infine, che si stanno svolgendo i concorsi per adeguare l'organico della polizia ecologica. Più difficile, ammette l'assessore, la questione sulla caccia al cinghiale in cui l'ente «ricerca un difficile equilibrio fra la gestione della specie e la salvaguardia dell'ambiente». [m. c. c.]

SINGHIALI

Si caccia dal 15 luglio

Per eliminare i cinghiali in soprannumero sul monte di Portofino, da domani l'Ente Parco attiverà all'interno della zona protetta cinque recinti di cattura mentre nella zona esterna la Provincia posizionerà quattro gabbie che saranno controllate dalla Forestale. Dal 15 luglio saranno attuati due tipi di caccia nella zona cornice, coordinati dalla polizia provinciale e la collaborazione dei cacciatori dell'Atc2. La «girata» è una caccia che si effettua in squadre di una decina di cacciatori con cani che individua il cinghiale e permette ai cacciatori di accerchiarlo e abbatterlo.

Il primo tipo si svolge in mattinata, fra le 5 e le 8, il secondo in serata fra le 17 e le 20. Sul numero di cinghiali da abbattere nessuno si sbottona, ma nei corridoi della Provincia qualche numero trapela: si dice che qualche decina di capi abbattuti potrebbe essere un quantitativo apprezzabile. I capi verranno dati in beneficenza. [g. vi.]

IL CASO

GUERRA APERTA IN VALLATA

In Val d'Aveto polemiche e manifestazioni per l'impianto in costruzione nell'alveo del torrente

«Aironi più dannosi delle centrali elettriche»

Fontana (Pro Loco Rezzoaglio): gli uccelli fanno razzia di trote

REZZOAGLIO. La pescosità del torrente Aveto è compromessa da una numerosa colonia di aironi cinerini «i quali si riproducono velocemente e pescano, notte e giorno, in barba ad ogni divieto vanificando ogni ripopolamento».

L'allarme per la nuova minaccia all'ecosistema della val d'Aveto arriva dal presidente della Pro Loco di Rezzoaglio, Graziano Fontana, che aggiunge «perchè non si organizza una manifestazione a favore della trota?». Si parla spesso di danni al sistema ecologico, di costruzioni a forte impatto ambientale. Si parla di torrenti avvelenati da scarichi abusivi. Non era ancora stato lanciato un grido di allarme per la presenza di aironi che pescano in un torrente.

«Occorre scegliere - dice ancora Fontana - o l'airone o la trota». E pensare che vedendo uno stormo di aironi volteggiare su un corso d'acqua, si è portati a pensare che se ci sono gli aironi significa che ci sono le trote, se ci sono le trote l'acqua non è inquinata. Quindi ci si dovrebbe rallegrare. Fontana invece dice che gli aironi cenerini dovrebbero essere spostati in altra zona per ripristinare la pescosità del torrente Aveto.

Vista la sua passione pescatore, e Fontana è presidente anche della Federcaccia locale, la cosa si può anche capire. Quello che desta perplessità è che il presidente Fontana affermi che «gli aironi cinerini producono più danni di una centralina idroelettrica, se ben gestita».

Eccolo il punto, la centralina idroelettrica che un'azienda privata sta realizzando nell'Aveto con tutte le autorizzazioni di Provincia e Regione. Gli ambientalisti promettono fuoco e fiamme contro la centrale che, con le sue condotte di captazione dell'acqua, prosciugherà circa 1300 metri di torrente dallo scoglio «della balena», poco fuori Cabanne, verso Rezzoaglio. «Le centraline idroelettriche in Val d'Aveto cominciarono a costruirle cinque anni fa - dice Fontana - dove erano le varie associazioni allora? Perchè non si tentò di stroncare sul nascere questi progetti?».

Fontana si chiede come mai le associazioni ambientaliste manifestano oggi contro la produzione di energia pulita, quando questa è stata il loro cavallo di battaglia contro il nucleare. La presa di posizione di Fontana arriva dopo una manifestazione organizzata domenica da Legambiente e Wwf a Rezzoaglio, che ha richiamato solo persone da località piacentine e genovesi. «Da Rezzoaglio solo due presenze - afferma Fontana - la gente della vallata non manifesterà mai con gli ambientalisti perchè in essi vede un nemico da cui diffidare sempre e comunque». [g. vi.]

Una «garzetta» sugli argini dell'Entella: segno di «salute» del torrente (BARNI)

Libri in spiaggia

Camogli, arriva il [illegible] della Provincia

CAMOGLI. Da domani a venerdì 17 luglio sosterrà a Camogli il «Bibliobus», un pulmino attrezzato a biblioteca itinerante che offre in prestito gratuito romanzi, racconti, gialli, saggi, libri per ragazzi, manuali e guide. Una scelta molto ampia articolata nella dotazione di oltre 15 mila volumi del centro sistema bibliotecario della Provincia di Genova. Il Bibliobus consente anche un efficace servizio di prenotazione: se l'utente non trova il libro desiderato tra quelli esposti negli scaffali, può prenotarlo ai bibliotecari della Provincia che lo procurano in breve tempo. Il pulmino è a disposizione dalle 9,30 alle 12,30 e dalle 16 alle 19 di ogni giorno. Per avere un libro in prestito basta presentare, come unica formalità, un documento d'identità con il quale si ottiene la tessera di prestito che è valida per tutta la stagione. Prossima tappa del Bibliobus sarà Sori. [g. vi.]

CONSORZIO PER LA DEPURAZIONE DELLE ACQUE DI SCARICO
Savona, via Camaggio 1 - Tel. 019/ 23.01.01 - Fax 019/23.010 260

Estratto di esito di aggiudicazione di appalto-concorso

Oggetto: aggiudicazione di appalto-concorso, per progettazione, costruzione e posa sistema comando, automazione e telecontrollo stazioni sollevamento. Importo base gara: L. 640.000.000 + IVA. Provvedimento di aggiudicazione C.D.A. n° 175 del 15.06.98.
Ditte invitate 36, [illegible] 21, come elenchi presso Consorzio.
Aggiudicataria: Aufronic srl - Milano L. 567.000.000 + IVA.
Savona, li 24.06.98
IL DIRETTORE GENERALE
dott. ing. A. Ruello

LUNEDÌ tuttosoldi
MERCOLEDÌ tuttoscienze
[illegible] tuttolibri
I supplementi de LA STAMPA
Una settimana ricca di tutto

Referendum tra gli ospiti [redacted] Laigueglia per sapere cosa vogliono in vacanza

«Villaggio globale» in Riviera

Turismo ok, un incendio «rallenta» l'esodo

LAIGUEGLIA. Caldo week end in Riviera con sole cocente, incendi e lunghe code sull'autostrada. Come ogni fine settimana il Ponente è stato preso d'assalto dai vacanzieri, in viaggio in massa tra il venerdì sera [redacted] il sabato mattina rendendo difficili gli spostamenti su strade e autostrade. E poi vanificando, fino al lunedì, la ricerca di [redacted] posteggio sottocasa nella maggior parte delle località balneari. Intanto, la vacanza in Riviera è più vicina al villaggio globale «all inclusive», ossia punta al «tutto compreso», coinvolgendo i turisti e migliorando occasioni di svago e relax.

ARRIVI. Dopo [redacted] cambio di fine giugno [redacted] arrivati i turisti di luglio. Le prenotazioni per vacanze [redacted] alberghi, residence e seconde [redacted]e, seppur in molti casi tardive, [redacted] minor durata rispetto al passato e discontinue, stanno mentenendosi su un buon livello. La concentrazione massima di presenze si ottiene naturalmente in [redacted]rispondenza del fine settimana [redacted] dipende molto dalle condizioni meteorologiche. Finora non c'è stato da lamentarsi visto l'andamento positivo di giugno, il sole cocente e l'afa di questi ultimi giorni.

[redacted]I. Hanno bruciato solo sterpaglie ma il fumo sprigionatosi da [redacted] incendio scoppiato a Boissano e spostatosi verso [redacted] sottostante tratto autostradale ha creato disagi e lunghe code di turisti in auto per [redacted] ventina di minuti tra Loano e Savona. I vigili del fuoco e la forestale sono intervenuti intorno alle 13. Nel giro di un'ora è tornata la normalità. Quello di ieri pomeriggio non è stato il primo incendio nel Ponente. Altri ce ne sono stati [redacted]i giorni [redacted]i in territorio andorese.

MALPASSO. La Capitaneria di porto ed i vigili urbani sono dovuti intervenire per far rimuovere 33 tende canadesi. Sulla spiaggia hanno compiuto un blitz di controllo i «baschi verdi». Nel mirino i venditori abusivi e merce con marchio contraffatto sequestrato.

VILLAGGIO GLOBALE. La vacanza richiede alternative alla spiaggia, animazione, spettacoli per famiglie [redacted] bambini, gite nei centri storici e nell'entroterra. La filosofia del «tutto compreso» dilaga gradualmente sulle spiagge e nelle piazze della Riviera. «Il turista vuole essere sempre più protagonista e parte attiva durante la [redacted] vacanza. Deve poter essere libero di scegliere [redacted] impegnarsi in qualche attività oppure se starsene a prendere il sole con tutti i confort offerti dagli stabilimenti balneari. Naturalmente senza costi aggiuntivi», hanno spiegato gli operatori turistici.

QUESTIONARIO. A Laigueglia l'amministsazione comunale sta distribuendo in questi giorni un questionario a tutti i titolari [redacted] strutture ricettive, bagni marini, negozi e locali pubblici. E' un elenco delle manifestazioni fatte negli ultimi tre anni con vicino uno spazio bianco nel quale inserire [redacted] votazione di preferenza. E' un sondaggio che vuole cercare [redacted] arrivare ad individuare gli appuntamenti più graditi per stilare un calendario di manifestazioni più vicino alle sue esigenze. «L'animazione [redacted] spiaggia è senz'altro un'esperienza fortunata», ha commentato Natalino Maurizio, delegato comunale agli stabilimenti balneari.

Un incendio a Boissano ha rallentato il flusso verso [redacted] spiagge [redacted]

FS, è polemica

Per il Malpasso interviene l'Apt

FINALE L. All'Azienda di promozione turistica la vendita delle aree dismesse dalle ferrovie al malpasso non piace. La notizia che l'area alle spalle della Baia dei Saraceni è stata venduta dalla società Metropolis (emanazione delle FS) alla società inglese Link per quattrocento milioni [redacted] è proprio piaciuta. Il Consiglio dell'Apt chiede all'unanimità l'intervento di tutti gli enti «al fine [redacted] evitare futuri ulteriori situazioni del genere». Una decisione che parte da lontano, dal fatto che «le aree di risulta dell'ex sede ferroviaria rivestono valore strategico nel quadro dei possibili interventi intesi [redacted] razionalizzare l'assetto urbanistico della Riviera» e anche dal fatto che «le precedenti dichiarazioni [redacted] dichiarava l'assolute necessità che le aree FS fossero utilizzate esclusivamente per pubblica utilità, anche gestiti in concessione da soggettii privati». Il contrario [redacted] quanto avvenuto. [s. p.]

Il programma di oggi sulla fortezza

«Priamar 2000» attrazione '98

SAVONA. Vademecum per seguire «Priamar 2000» per soddisfare i (tanti) gusti del pubblico. Questa sera, domenica [redacted] luglio, appuntamento [redacted] «Italian Group» [redacted] «Albatros», con liscio e discoteca. L'appuntamento [redacted] già stato seguito, con grande parteicipazi[redacted] di pubblico, ieri sera. Non c'è dubbio che «Priamar 2000» stia diventando l'evento dell'estate anche perchè, forse per la prima volta, la fortezza è stata «avvicinata» alla città con tutto quello che ne consegue per quello che riguarda il [redacted] «riappropriarsi» dello storico edificio per troppi [redacted] dimenticato.

Domani, 6 luglio, sarà la volta del Centro Danza Savona, diretto da Alessandra Schirripa. Danza anche mercoledì [redacted] luglio con lo studio «Genesi» che propone danze etniche, afrodanza, flamenco e danza indiana. Il tutto [redacted] attesa del 10 luglio quando l'appuntamento sarà con «Chase», la cantante che in questo momento è ai vertici della classifica.

Ma, in attesa dei big, la fortezza del Priamar offre ogni giorno momenti di grande attrazione e spettacolarità. Si va dalla piscina [redacted]r chi prefersice un «bagno» fresco nella cultura [redacted] nella storia, ai tanti giochi organizzatii per i bambini. Qualcuno ha definito l'animazione del Priamar una sorta di «parco vacanze cittadino». E' vero, ogni giorno ci sono tantissimi motivi di attrazione. Non solo la piscina ma anche le vasche di idromassaggio, i corsi di ginnastica, la fitness, le tante occasioni di divertimento per ogni tipo di esigenza. Non a caso, in pochi giorni di apertura, «Priamar 2000» è riuscito a diventare, per afflusso di pubblico e per varietà di divertimenti, uno dei fenomeni dell'estate. [redacted] il bello, sotto tanti aspetti, deve ancora arrivare [redacted] una lunga [redacted] selezionata serie [redacted] nomi che andranno ad animare ed interessare chi sceglierà Savona per il [redacted] divertimento. [r. s.]

Si balla sulla fortezza del Priamar

Estorsione [redacted] Cisano

Il giovane [redacted] solo [redacted] prestito»

SAVONA. «Un episodio da ridimensionare». Così il giudice per le indagini preliminari di Savona Fiorenza Giorgi ha definito l'episodio di tentata estorsione ai danni di un albergatore di Cisano che ha visto finire in manette Massimo gambettola, 24 anni, di Ceriale.

Il giovane è stato sottoposto ieri in tribunale all'interrogatorio di garanzia, a seguito dell'ordinanza di custodia cautelare richiesta dai carabinieri ed emessa dal procuratore capo Vincenzo Scolastico. Secondo l'accusa, Gambettola avrebbe chiesto 150 milioni all'albergatore, minacciando «trasversalmente»: «Paga [redacted] tua figlia è in pericolo», il senso del presunto avvertimento.

Ieri mattina il giovane, che risulta invalido civile al 70 per cento, ha negato l'addebito. «Si trattava solo della richiesta di un prestito», è quanto avrebbe detto al giudice. Nei prossimi giorni [redacted] difesa dovrebbe presentare istanza di revoca della misura cautelare in carcere. [f. p.]

Il Piano di bacino della Provincia ha evidenziato gravi problemi

Rischio alluvione a Quiliano Interventi per 18 miliardi

QUILIANO. Servono 18 miliardi per mettere le valli di Quilia[redacted] al riparo da f[redacted]e alluvioni. Questo [redacted] risultato di uno studio effettuato dalla Provincia. Non tutti gli interventi verranno finanziati [redacted] prossimo anno ma l'analisi dei tecnici di Palazzo Nervi evidenzia comunque la gravità della situazione.

«Fra pulizia dei torrenti, drenaggio e opere di rimboschimento delle colline - afferma l'assessore provinciale Carlo Giacobbe - il Piano di bacino ha evidenziato la necessità di un intervento massiccio. Anche per i prossimi anni sarà comunque necessario reperire una decina di miliardi. Purtroppo non esistono molte risorse e quindi confidiamo nell'intervento del ministero e della Regione».

Quest'anno la Provincia darà il via ai lavori alla foce del Quiliano per una spesa di [redacted] miliardi. Altri 3 miliardi sono stati stanziati per il rio Solcasso. Il Piano di Bacino ipotizza inoltre spese ingenti per la sistemazione dei versanti del [redacted] Quazzola (circa [redacted] miliardi). Un miliardo sarà necessario per mettere in sicurezza le frane di Roviasca e Montagna. Quasi cinque miliardi [redacted] previsione per il rio Trexenda. Gli altri interventi sono meno pesanti. Per effettuare la pulizia, il drenaggio e il rimboschimento di Pomo e Faia serviranno un miliardo e 700 milioni mentre per Viarzo un miliardo e 300 milioni. Oltrechè per porre riparo ai danni provocati dall'alluvione, questi lavori serviranno a garantire l'equilibrio ambientale dopo il disboscamento effettuato negli ultimi anni per combattere la cocciniglia del pino marittimo. Ora si tratta di piantare nuovi alberi. [e. b.]

VARAZZE

Sistemazione delle spiagge

La Regione ha approvato il progetto del Comune di Varazze per il ripascimento dell'arenile. Lo ha annunciato l'assessore regionale all'Ambiente Lino Alonzo: «Abbiamo stanziato un contributo di 350 milioni che consentirà di risolvere due problemi molto sentiti. Intanto avremo l'opportunità di dragare il torrente Quazzola di Quilian[redacted] da cui verranno ricavati circa 100 mila metri cubi [redacted] sabbia e fango per evitare il pericolo [redacted] nuove alluvioni. L'eliminazione del materiale in accesso così ottenuto verrà sistemato sulla spiaggia di Varazze per far fronte al fenomeno dell'erosione dei litorali. Si tratta di un intervento innovativo proposto dalla Provincia e che ha trovato subito appoggio nei programmi della Regione». Anche i Comuni di Savona e Albissola Marina avevano intrapreso analoghe iniziative grazie alla pulizia del Letimbro e del Sansobbia. [e. b.]

Premiati in tribunale i componimenti più belli del concorso promosso dal Comando nazionale

I carabinieri visti con gli occhi dei tredicenni

Nei temi dei ragazzi delle medie tanti incoraggiamenti all'Arma

I carabinieri durante un controllo

SAVONA. I carabinieri visti dai ragazzi delle scuole medie inferiori. Il compito era [redacted] descriverli in un tema nell'ambito di un concorso indetto dal Comando nazionale e loro, gli allievi di sette scuole scelte fra tutte quelle della provincia, non si sono tirati indietro: tanti elogi e qualche consiglio «perchè siano ancora più vicini [redacted] ragazzi» e «si impegnino sempre più a fondo nella lotta contro lo spaccio [redacted] droga».

E quello che emerge dai componimenti è che i tredicenni di oggi sono attenti, buoni osservatori. Una ragazza, ad esempio, [redacted] sente confortata dai continui controlli che i carabinieri fanno nella [redacted] [redacted] un vicino «che si sa - scrive sul foglio protocollo - spaccia stupefacenti ai minorenni». Un altro punta l'attenzione sul problema dro[redacted] [redacted] Valbormida e ringrazia i militari «che da giorni [redacted]gliano una zona frequentata da spacciatori». Droga e ancora droga. E' il mostro che turba, spaventa i ragazzi del 2000. Un'allieva racconta un incontro ravvicinato nella stazione di Milano: «Erano in due. Li ho visto baciarsi, tanto che ho pensato fossero gay. Invece si erano passati la dose di eroina. [redacted] in quel momento non c'era nemmeno un carabiniere».

I temi più belli sono stati premiati ieri mattina nella sala dell'Ordine degli avvocati, [redacted] palazzo di giustizia, alla presenza del vice provveditore Ambrogio Delfino, del prefetto Michele Tolu e del comandante del nucleo operativo, il maggiore Giuseppe Lettini. Ai terzi classificati è stato assegnato [redacted] dizionario di sinonimi e contrari della Zanichelli; [redacted] secondi un vocabolario Garzanti e ai primi l'enciclopedia multimediale «Omnia [redacted]».

I ragazzi delle scuole Ramella-Mazzini di Loano; Aucardi Ghiglieri [redacted] Finale, Pertini [redacted] Savona, Mameli [redacted]i Albenga, delle medie di Alassio, Cengio e Millesimo, potevano scegliere fra due temi. Nel primo dovevano «descrivere l'attività dei carabinieri e [redacted] potrebbero fare, oltre quanto già fanno». Nel secondo erano chiamati a «descrivere i carabinieri protagonisti in romanzi [redacted] film, confrontandoli con quelli reali, incontrati nella vita quotidiana». Quasi tutti hanno scelto il primo. [redacted] all'unanimità hanno chiesto ai carabinieri «di stare ancora più vicini ai ragazzi, soprattutto nelle scuole». Il personaggio di fantasia più citato altri non poteva essere che il maresciallo Rocca, interpretato da Gigi Proietti. I ragazzi [redacted] hanno dubbi: «I carabinieri dovrebbero essere sempre come lui. Inflessibili, ma con una grande sensibilità».

Claudio Vimercati

Per la pubblicità su

LA STAMPA

20123 [redacted]
Via Carducci 29 - Tel. 02/244.24.611

10126 [redacted]
C [redacted] Massimo d'Azeglio 60
Tel. 011/666.52.11

15100 [redacted]
sig. BRUNO CONTI
Agente Publikompass spa
Via Vochieri 60 - Tel. 0131/442.543-442.544

11100 **AOSTA**
FI.MU. s[redacted] *Agente Publikompass* [redacted]
Loc. Amérique - Quart
Tel. 0165/775.180 - Fax 0165/761.112

14100 [redacted]
sig. PAOLO BELLE'
Agente Publikompass spa
Via Antica Zecca 3 - Tel. 0141/592.222

12100 **CUNEO**
sig. SILVANO [redacted]
Agente Publikompass spa
Via [redacted]. Grandis 11
Tel. 0171/630.832-699.939

12051 **ALBA**
PUBLIALBA
Agente Publikompass spa
C.so [redacted]. Coppino 9
Tel. 0173 442.110

28100 **NOVARA**
PUBLITIME srl
Agente Publikompass spa
Corso Cavour 13
Tel. 0321/33.341 (2 linee r.a.)

13100 **VERCELLI**
SALODINI srl
Agente Publikompass spa
Via Duchessa Jolanda [redacted]
Tel. 0161/250.754

13051 [redacted]
[redacted] srl
Agente Publikompass spa
Viale Roma 5 - Tel. 015/849.12.12

16121 [redacted]
Via C.R. Ceccardi 1/14
Tel. 010/540.184-592.560

18100 [redacted]
Via Alfieri 10 - Tel. 0183/273.373

17100 **SAVONA**
Piazza Marconi 3/6 - 3/5
Tel. 019/811.182

18038 **SANREMO**
Via Gioberti 47
Tel. 0184/501.555

publikompass

LA STAMPA
Liguria estate
Domenica 5 Luglio 1998
XV III LV 39

Undici carri in gara nella classica competizione floreale di Ventimiglia

Suona l'ora della Battaglia

Sono undici anche le bande musicali presenti

VENTIMIGLIA. E' il giorno della Battaglia di fiori, il più importante appuntamento dell'estremo Ponente. Quella che nel '54 Cary Grant definì «Il più grande spettacolo del mondo». In gara, 11 carri in rappresentanza di altrettante «compagnie» di Ventimiglia. Vere opere d'arte, ricoperte interamente da fiori, dedicate a canzoni, protagonisti o eventi dei mitici Anni '60: «L'immensità» realizzato da I Panairoi; «Sympaty for the devil», I Sciancalassi; «La Banda», La Bencla; «Mettete dei fiori...» A mar parà; «Bocca di rosa», I Cianciarui, «Biliardo», I ciù beli da nià; «I Watussi», Maridan; «Cuore Matto», Cheli da Nervia; «Celentanomania», Cheli da bocciofila; «Yellow submarine», A Marina; «Woodstock», Schenui.

La madrina sarà Kay Rush, e la presentatrice «storica» Luisella Berrino Tmc, incoroneranno i vincitori scelti da tre giurie: una ufficiale, l'altra di commercianti ed esportatori di fiori, la terza formata dal pubblico. Fra i votanti, saranno sorteggiati 10 biglietti per il Festival di Sanremo 1999. Un premio particolare verrà consegnato a Erio Tripodi per la sua grande attività a sostegno della musica melodica.

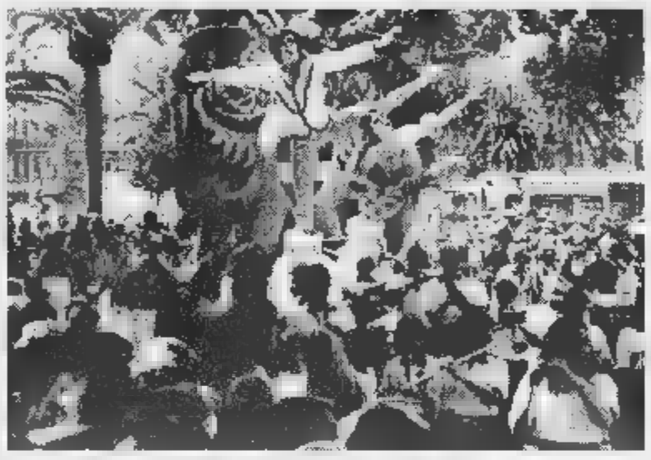
Anche oggi la Battaglia dei Fiori richiamerà a Ventimiglia un pubblico imponente

Alla sfilata parteciperanno anche undici bande musicali: di Ventimiglia, Carrù, Lucca; Vezzano (La Spezia); S. Cecilia Meda (Milano); Alassio, Sestri, Nozzano Castello (Lucca); Albenga, Lavagna e Mentone.

Chi vincerà? Solo in un'occasione tutte le compagnie si trovarono d'accordo, fu nel 1960 con Enzo Tortora. Nel '63 scoppia un giallo e si scatena una vera e propria guerra fra i «Galli» e «A mar parà». I primi vincono a strettissima misura ma hanno realizzato fuori misura le teste dei personaggi sui carri e vengono penalizzati. Lo scettro passa agli avversari. Ma anche i loro «capoccioni» sono troppo grossi. Si cerca di rimisurare le teste e si scopre che sono scomparse. Interviene la polizia. Ma il giallo resta. «A mar parà» si tiene la vittoria e per protesta l'anno successivo i «Galli» non partecipano. Contestazione ancora più accesa l'anno successivo. Vince ancora «A mar parà» e Franco Gapponi, progettista degli «Schenui» arrivati secondi, spacca la coppa scagliandola per terra davanti alla giuria.

Gian Piero Moretti

PROGRAMMA

VENTIMIGLIA. Il via alle 14,30 con la sfilata delle Ferrari e delle auto d'epoca che faranno da apripista alla manifestazione. Poi toccherà alle ragazze che concorreranno al titolo di Miss Battaglia di fiori. Belle auto e belle donne. Davvero una perfetta simbiosi.

L'inizio della sfilata dei carri è previsto per le 15,30. Un giro per presentare al pubblico gli undici carri in fiore realizzati su temi musicali degli Anni Sessanta dalle compagnie di Ventimiglia e quindi via alla battaglia con il lancio dei fiori fra carristi e pubblico.

Alle 21, nella piazza del Comune, serata dedicata al revival con i grandi nomi di trent'anni fa e cioè Bindi, Lauzi, Focaccia, Sentieri, I Giganti, Wess, Rosanna Fratello, Betty Curtis, Tony Dallara, Ricky Gianco. **[g. p. m.]**

Gli spettatori partecipano con calore alla Battaglia

NOTIZIE UTILI

Parcheggi e orari dei treni

VENTIMIGLIA. Oggi si prevede traffico molto intenso. Parcheggi consigliati: al centro studi di Roma, in piazza Marconi, piazzale Roverino e al campo sportivo di via Peglia. Le auto potranno essere parcheggiate, gratuitamente, anche nel posteggio alla foce del fiume Roja. Inibite, invece, tutte le vie del centro interessate dal circuito dei carri, dalle alle 21: via Veneto e laterali, via Corso, via Matteotti, via Ruffini, via G. Rossi, passeggiata Oberdan e Cavallotti, via Giovanni XXIII, via Milite Ignoto, via Chiappori, via della Repubblica, piazza della Libertà.

Le Ferrovie hanno previsto 3 vetture in più per il treno IR 2077 delle 10 Cuneo per Ventimiglia. Ritorno: treno straordinario per Cuneo Ir 2074 bis, con partenza alle 18,05. **(d. bo.)**

LETTERATURA

CONSEGNATI I PREMI HANBURY

Solenne cerimonia a Villa Orengo, sul promontorio della Mortola

Quando il libro va in giardino

Una serie di parchi culturali in Liguria

VENTIMIGLIA. Libri in giardino, e che giardino, lo splendido Parco di Villa Hanbury, sul promontorio della Mortola che separa il golfo di Latte da quello di Mentone, Costa Azzurra, dove sir Thomas Hanbury nel 1867 acquistò Villa Orengo e poco alla volta trasformò i diciotto ettari in un'area naturalistica con piante esotiche provenienti da tutto il mondo. Un paradiso terrestre sul mare ricco di storia, non solo in campo botanico. Villa Hanbury fu scelta da Benito Mussolini per incontrare il generalissimo Franco e da queste parti i vecchi ricordano ancora i disastri provocati dalle truppe alle piante, portate qui dagli «odiati» inglesi.

Ai Giardini creati da sir Thomas Hanbury, che ogni Capodanno brindava con i suoi quarantacinque giardinieri ai nuovi fiori sbocciati nel mite inverno rivierasco, è infatti dedicato il Premio Giardini Botanici Hanbury promosso dalla Regione Liguria e dal Premio Grinzane Cavour che ogni anno - questa è la sesta edizione - sceglie le migliori opere di scrittori e studiosi di botanica.

Marella Agnelli

I vincitori dell'edizione 1998, premiati ieri pomeriggio a Villa Hanbury dalla giuria presieduta da Marella Agnelli è composta, fra gli altri, dagli scrittori Francesco Biamonti e Nico Orengo, dalla preside della Facoltà di Architettura dell'Università di Genova, Annalisa Maniglio Calcagno e da Giulio Einaudi, sono: l'inglese Simon Schama con «Paesaggio e memoria» (Mondadori), Domenico Luciano e Luigi Latini con «Scandinavia» (Fondazione Benetton Studi e Ricerche e Canova) e Gian Lupo Osti, ex manager di grandi aziende come Iri e Terni Acciaierie con «Il libro delle peonie» (Umberto Allemandi). Tra i segnalati, Fosco Maraini, padre della scrittrice Dacia, autore di «Paropàmiso» (edizioni Cda).

Nel corso della cerimonia, guidata da Giuliano Soria, presidente del Grinzane Cavour, l'assessore regionale alla Cultura, Maria Paola Profumo ha anticipato le nuove iniziative legate alla creazione di parchi culturali in zone della Liguria. L'idea, curata Laura Guglielmi e Rosa Elisa Giangoia, si snoderà lungo i percorsi della Liguria visitata, vissuta e raccontata da grandi scrittori, da Sarzana a Ventimiglia.

A settembre, verranno presentati i parchi culturali della Val Magra-Terra di Luni, Riviera dei Fiori-Alpi Marittime, il «Parco Letterario Eugenio Montale» a Monterosso, in seguito quello dedicato a Mary Shelley a Lerici. Una lunga serie di percorsi letterari dedicati ai luoghi cari a Italo Calvino, Maurizio Maggiani, Giovanni Giudici, Giulio Einaudi, Vittorio Sereni, al pittore Claude Monet e ai classici, fra i quali Dante e Petrarca ed altri.

Il Premio Giardini Botanici Hanbury è stato preceduto ieri pomeriggio alla Mortola da un convegno sulla figura di Mario Calvino, agronomo sanremese di fama internazionale e padre dello scrittore Italo. Un personaggio ricordato da Libereso Guglielmi, giardiniere e allievo e protagonista del racconto di Italo Calvino, «Un pomeriggio Adamo».

Boccaccio

AEROPORTO INTERNAZIONALE
DI VILLANOVA D'ALBENGA

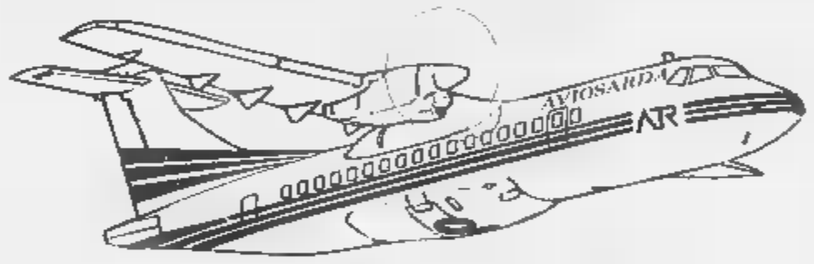

Volare in Sardegna
a sole 99.000* lire!

DECOLLA LA NUOVA LINEA AEREA
VILLANOVA d' ALBENGA - OLBIA
ogni sabato mattina luglio agosto

PUBBLIART

Per «Le Lac des Cygnes et ses Malefices» Roland Petit ha proposto interpretazioni discutibili

Festival del Balletto, cavolture con riserva

La ridistribuzione dei ruoli ha compromesso la scorrevolezza dello show

GENOVA. Da anni, ai Parchi siamo abituati ad assistere al lavoro del personale del Teatro che con stracci e getti aria calda tenta, negli intervalli degli spettacoli, di asciugare meglio sulla umidità. Venerdì sera, l'intervento si è puntualmente ripetuto, ma è stato clamorosamente vanificato nel finale dello spettacolo, quando il palcoscenico è stato volutamente inondato da un getto d'acqua. Semplicemente una provocazione di Roland Petit che, per il suo «Lac des Cygnes et ses Malefices», ha scelto di far morire la principessa nel lago.

Si è aperto così il 30° Festival del Balletto di Nervi. Roland Petit (di origini genovesi) è artista eclettico, vivace, che ha regalato al pubblico dei Parchi serate indimenticabili. Basta pensare alla sua frizzante «Coppelia». L'operazione tentata in «Le des Cygnes et ses Malefices» si è però dimostrata azzardata. Petit ha infatti riletto il celebre balletto di Ciaikowski, capovolgendolo: il principe è una principessa, Odette è un giovane uomo, i cigni sono al maschile. Potrebbe funzionare bene se il tono fosse leggero, se predominasse l'ironia. Invece la conclusione tragica (la principessa si suicida) toglie qualsiasi possibilità di interpretare l'idea di Petit su una linea di disimpegnato divertimento.

Sul piano coreografico, Petit ha tolto punte e riferimenti classici, per lavorare su una gestualità abbastanza ricca, e tratti di forte tensione, ma sempre consona ad una situazione musicale scandita da «forme chiuse» di antico stampo. Anche perché il balletto si snoda sulla linea della partitura ciaikovskiana, rimaneggiata da Edgar Cosma. Il francese ha applicato alla musica la stessa idea di capovolgimento dei ruoli realizzata coreograficamente. Ed ecco allora le parti ridistribuite fra gli strumenti ed eseguite in maniera per lo meno curiosa: accanto ad un nastro registrato si è utilizzato infatti un piccolo gruppo (pianoforte, arpa, violoncello, contrabbasso) che in diverse parti ha direttamente dialogato con il nastro stesso.

L'idea della ridistribuzione delle parti poteva anche risultare divertente (oltre che irriverente), ma sul piano pratico il pas de deux del Cigno nero nel quale la melodia del violino è stata affidata al contrabbasso è parso inascoltabile, così nel primo atto aveva perso fascino e scorrevolezza l'altro delizioso pas de deux nel quale il violoncello aveva preso, non senza fatica, il posto del violino.

Molti consensi per la deliziosa Altynai Asylmuratova che dopo Odette, qui è stata «costretta» a danzare accanto a Odette-Uomo. Massimo Murru ha pienamente convinto nella parte del personaggio colpito dalla maledizione, mentre il cattivo ha avuto le sembianze vigorose di Lienz Chang. Ottimo il corpo di ballo.

Tra il pubblico, c'era seduta accanto al sovrintendente Nicola Costa e al sindaco Giuseppe Pericu, Zizi Jeanmaire, la grande, indimenticabile attrice e soubrette, moglie di Petit.

Replica stasera (21,30).

Roberto Iovino

3 idee per oggi

In piazza della Commenda, alle 21, concerto della squadra musica folk del Cile, composta dai figli di emigranti.

OAS Ultimo giorno con sfilata, alle 15,30, del raduno delle Fiat 500. Oltre alle storiche auto, miss e gastronomia.

Moda per sposi nell'incantato scenario di Villa Grock. Sfilata, a partire dalle 21,30, capi maschili e femminili.

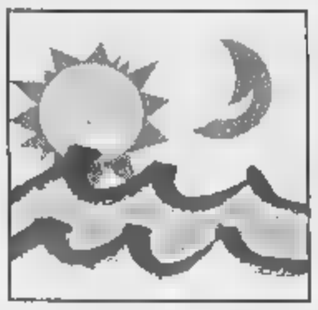

Ogni giorno con La Stampa i tagliandi sconto per le più belle attrazioni della Liguria

Genova, anche i serpenti all'Acquario

Nelle vasche riprodotta la foresta amazzonica

GENOVA. All'Acquario di Genova, per una giornata diversa, risparmiando. Basta ritagliare il tagliando pubblicato in questa pagina per poter ammirare da vicino il meraviglioso e affascinante mondo degli abissi. Presentando il coupon alle casse della prestigiosa struttura genovese (quest'anno è in pratica raddoppiata con l'inserimento nel circuito museale dell'ex «Nave Italia») si potrà ottenere uno sconto di 2 mila lire e, per i bambini al di sotto di 12 anni, un gadget. In più con il tagliando si potrà ottenere uno sconto di 3 mila lire per visitare il padiglione del mare, il museo della marineria ligure ospitata negli antichi magazzini del cotone restaurati in maniera splendida. Ovviamente non sono valide le fotocopie e bisogna utilizzare il tagliando pubblicato il giorno stesso.

Anche quest'anno il padiglione del mare rappresenta uno degli elementi di maggiore attrazione della struttura genovese. Al suo interno sono ospitati modellini e rifacimenti dei velieri che, dal Settecento, fecero grandi Genova e la Liguria marinara. Navi che portavano merci dall'Oriente e dalle Americhe ma anche navi che portavano gli emigranti verso il Nuovo Mondo. Un affascinante «viaggio» verso un pezzo di storia e di tradizione. Nelle sale degli antichi magazzini ci sono anche rifacimenti delle vie genovesi dei secoli scorsi con tanto delle botteghe artigiane dei maestri d'ascia, dei cordai e di tutte le attività che servivano a chi va per mare. A questo si aggiunge il rifacimento dell'interno di una vera nave.

Ma ad attrarre i visitatori sono anche le centinaia di vasche dove, sotto la supervisioni di scienziati ed esperti, sono stati ricreati gli ambienti marini più diversi. Dagli abissi oceanici ai fondali del Mar Ligure, dalle foci amazzoniche (con tanto di serpenti) al colorato e bellissimo Mar Rosso.

Stefano Pezzini

LA STAMPA DOMENICA 5 LUGLIO 1998 COMUNE DI VENTIMIGLIA

37ª Battaglia di Fiori

Questo tagliando dà diritto a uno sconto di 5000 lire per il biglietto di tribuna o ingresso lungo il percorso della Battaglia di Fiori. Utilizzare il tagliando del giorno stesso. Non sono valide le fotocopie.

Organizzazione a cura di «Broadcast Monaco» di Gianni Di Biase Direzione Artistica di Franco di Cagno

Presentando questo coupon alle biglietterie del Padiglione del Mare e della Navigazione si avrà diritto allo sconto di

£. 3000

SUL BIGLIETTO D'INGRESSO INDIVIDUALE ADULTI E RAGAZZI

COUPON VALIDO IL DOMENICA 5 LUGLIO 1998

Presentando questo coupon alle biglietterie dell'Acquario di Genova si avrà diritto allo sconto di

£. 2000

SUL BIGLIETTO D'INGRESSO INDIVIDUALE ADULTI E RAGAZZI*

COUPON VALIDO IL DOMENICA 5 LUGLIO 1998

Non sono valide le fotocopie. Il lunedì utilizzare il tagliando della domenica

* I ragazzi (fino ai 12 anni) che presenteranno questa parte del coupon al Gift Shop dell'Acquario riceveranno un simpatico omaggio.

ACQUARIO DI GENOVA IL PIU' GRANDE PARCO MARINO D'EUROPA. DOMENICA 5 LUGLIO 1998

DOMENICA 5 LUGLIO 1998

Le meraviglie di

VILLA FARAGGIANA

Albissola Marina

(Proprietà del Comune di Novara)

Prezzi delle visite guidate: intera L. 8000, ridotto L. 6000. Con questo tagliando si ha diritto a pagare l'ingresso (intero o ridotto) soltanto 5000 lire. Orari delle visite: dalle 15 alle 18,30 e dalle 20,30 alle 23. Chiuso il lunedì. Utilizzare solo il tagliando del giorno stesso, non sono valide le fotocopie.

LE CARAVELLE DOMENICA 5 LUGLIO 1998

Tel. 0182/931.755 CERIALE

Bimbi e...state con noi

Ingresso gratuito per bambino dai 4 ai 12 anni accompagnato da un adulto pagante il biglietto intero giornaliero presentando questo coupon alle casse del Parco. La presente offerta non è cumulabile con altre riduzioni. Utilizzare solo il tagliando del giorno stesso. Il lunedì quello della domenica. Non sono valide le fotocopie. Utilizzando il presente tagliando si avrà diritto ad uno sconto del 15 per cento al BAZAR di PORTA SOPRANA e il prezzo convenzione a 16 mila lire per il pasto (1° piatto, 2° piatto freddo, frutta e bevanda) al self service. Presentando il presente tagliando al BAZAR di PORTA SOPRANA o al chiosco A FIGASSA per ogni 20.000 lire di spesa un simpatico omaggio ai bimbi tra i 4 e i 12 anni.

LA STAMPA DOMENICA 5 LUGLIO 1998 COMUNE DI SAVONA

dal 1° luglio al 31 agosto

by RADIO SAVONA INTERNATIONAL

Presentando questo tagliando presso i ristoranti convenzionati si avrà diritto a uno sconto del 20 per cento. Con il tagliando si può inoltre ottenere uno sconto di 5000 lire sull'acquisto di una tessera mensile PRIAMAR 2000. Utilizzare il tagliando del giorno stesso, ai lunedì quello della domenica. Non sono valide le fotocopie.

Ristoranti convenzionati:

* CONCA VERDE, via Alla Stra 27 - tel. 283.331
* LA BARCACCIA, corso Colombo 46 - tel. 812.973
* LA TAVERNETTA, via Don Bosco 22 - tel. 815.051
* DA ENZO, via S. Lucia 9 - tel. 8387513;
* GROTTA MARMARA, piazze del Popolo 21 - tel. 827.628

DOMENICA 5 LUGLIO 1998

COMUNE DI SANREMO AGENZIA ECCOCI

LA STAMPA

Oscar del Mare '98

Referendum tra i lettori sull'estate in Liguria.

Si può votare per una o più categorie, non sono valide le fotocopie. I vincitori verranno premiati a Sanremo con l'Oscar del Mare.

Bagni marini	Discoteche
Dj	Drink&Music
Gelatai	Gruppi musicali
Baristi	Cubiste

I coupon devono essere inviati o consegnati all'Agenzia Eccoci, Via Genova 96, 17031 - Albenga (SV). Tel. 0182/554886.

FIREWORKS

RAI

2° CAMPIONATO MONDIALE DI FUOCHI D'ARTIFICIO

Fiori di Fuoco

SANREMO • 1-3-5-7-9-11 LUGLIO 1998 • Ore 22,30

www.sanremo.it

Per informazioni: Ufficio Turismo e Manifestazioni Comune di Sanremo - Tel. 0184/50.57.62 - Fax 0184/50.56.11

TRAVEL

CONAD

Associazione Culturale
SANREMO JAZZ
Big Band & Quintet

COMUNE di SANREMO
ASSESSORATO TURISMO E MANIFESTAZIONI

Progetto
La Congiura dei Guitti
Artisti Motivazioni per Sorrento

Summer Time in Sanremo

ARTE VARIA ALL'APERTO 1998

Luglio

GIOVEDI 2
Giardini Regina Elena: *Serata inaugurale* con la Sanremo Rhythmo-Symphonic Orchestra e il Teatro del Gesto (Musica, cabaret, teatro di strada)
Vie del Centro: SummerTime Marching Band (Animazione dixieland itinerante)

VENERDI 3
Porto Vecchio: *Fiori di Fuoco* 2° Campionato Mondiale di Fuochi d'Artificio - *Balla coi fuochi:* Mouna Bounouar (Danza del ventre)

SABATO 4
San Siro: *Gran Galà della Moda*, ospiti d'onore: Matia Bazar (Défilée con musica)
Porto Vecchio: Tre Voci Blu (Intrattenimento pop)

DOMENICA 5
Auditorium: Orchestra Sinfonica *Musica classica*
Porto Vecchio: *Fiori di Fuoco* 2° Campionato Mondiale di Fuochi d'Artificio - *Balla coi fuochi:* Groupe Family (Musica gitana)
Giardini Sud-Est: Maurizio Lavarello (Intrattenimento pop)

MARTEDI 7
Porto Vecchio: *Fiori di Fuoco* 2° Campionato Mondiale di Fuochi d'Artificio - *Balla coi fuochi:* Jokers Blues Band (Rhythm'n'Blues)
P. Colombo: Allievi Scuola Corpo bandistico (Saggio musicale)

GIOVEDI 9
Auditorium: Orchestra Sinfonica (Musica classica)
Porto Vecchio: *Fiori di Fuoco* 2° Campionato Mondiale di Fuochi d'Artificio - *Balla coi fuochi:* Aire Flamenco (Danze andaluse)

VENERDI 10
Pian di Nave: *Inaugurazione "Isola del Rock":* Ratamacue - Ezechiele 25-17 (Rock melodico/punk-salsa)
P. San Siro: Compagnia Stabile Città di Sanremo in "Cun i soudi u nu se schersa" (Commedia dialettale)
Lungomare: Banda "Canta & Sciuscia" (Sfilata banda folkloristica)
P. Colombo: Corpo bandistico "Città di Sanremo" (Concerto banda)

SABATO 11
Porto Vecchio: *Fiori di Fuoco* 2° Campionato Mondiale di Fuochi d'Artificio - *Balla coi fuochi:* Disco Inferno (Disco dance anni '70)

DOMENICA 12
Auditorium: Orchestra Sinfonica (Musica classica)

LUNEDI 13
P. San Siro: *Suoni & Immagini:* "Ovosodo" (Cinema in piazza)

MARTEDI 14
Auditorium: *Sanremo Immagine Jazz:* S.Winwood, T. Puente, A. Sandoval (Concerto jazz afro-cubano)
P. San Siro: Melody Orchestra (Musica "evergreen")
Giardini Sud-Est: *Ditelo ai bimbi:* Teatro Carillon (Spettacolo per bambini)
P. Colombo: Allievi Scuola Corpo Bandistico (Saggio musicale)

MERCOLEDI 15
Auditorium: *Sanremo Immagine Jazz:* Manolin El Medico De La Salsa (Concerto jazz-salsa)
Pian di Nave: *Isola del Rock:* Hot Level/Filodiretto (Musica funky & rock)

GIOVEDI 16
Auditorium: *Sanremo Immagine Jazz:* G. Rubalcaba Trio (Concerto latin-jazz)
Via Corradi: *Latin Guitars:* Renata Mezenov (Musica cubana)

VENERDI 17
Auditorium: *Sanremo Immagine Jazz:* R. Barretto (Concerto latin-jazz)
P. San Siro: Il Movente-Intento teatrale in "Le nozze di Giovanna Phile" (Teatro di prosa)
C. Imperatrice: Banda "Canta & Sciuscia" (Sfilata banda folkloristica)
P. Colombo: Corpo bandistico Città di Sanremo (Concerto banda)

SABATO 18
Auditorium: *Sanremo Immagine Jazz:* Los Van Van (Concerto jazz afro-cubano)
Woodstock a San Romolo: *Rock "agli estremi"* (Maratona di rock bands)
Porto Vecchio: *Isla Latina:* Descarga de Jorge (Animazione latino-americana)
Vie del centro: SummerTime Marching Band (Animazione dixieland itinerante)
P. Dolori: Coro Scuola di Musica "O.Respighi" (Polifonia vocale)

DOMENICA 19
Woodstock a San Romolo: *Rock "agli estremi"*, special guest: Sensasciou (Maratona di rock bands)
Porto Vecchio: *Isla Latina:* Descarga de Jorge (Animazione latino-americana)
Vie del centro: SummerTime Marching Band (Animazione dixieland itinerante)

Giardini Sud-Est: Duenz (Intrattenimento pop)
Auditorium: Orchestra Sinfonica (Musica classica)

LUNEDI 20
Auditorium: Officina Banchéro in "Tutti a cena da Trimalcione" (Teatro di prosa)
San Siro: Suoni & Immagini: "La vita è bella" (Cinema in piazza)

MARTEDI 21
P. San Siro: Gruppo dell'Elastico in "Giù col morale" (Cabaret)
Giardini Sud-Est: *Ditelo ai bimbi:* La Maison des Hirondelles (Spettacolo per bambini'- Clownerie)
P. Colombo: Allievi Scuola Corpo bandistico (Saggio musicale)

MERCOLEDI 22
Pian di Nave: *Isola del Rock:* T.V. - Blues Express (Rock-metal/Blues-rock)
Vie del centro: SummerTime Marching Band (Animazione dixieland itinerante)

GIOVEDI 23
Pian di Nave: *Sanremo Blues:* J. Johnson, M. S. McLain (Concerto blues)
San Siro: The Coal Tattoo Band - Fotoclub Riviera dei Fiori (Musica e immagini d'Irlanda)
P. Colombo: Music Story Orchestra (Musica evergreen)
Porto Vecchio: Labiritmo (Musica latino-americana)

VENERDI 24
Pian di Nave: *Sanremo Blues:* C. Rannenberg, J. L. Walker (Concerto blues)
Auditorium: The Red Cat Jazz Band in "Questioni di Tempo" (Musical/Swing italiano)
Chiosco Ruffini: Le Nuove Immagini (Ballo liscio)
V. Corradi: *Latin Guitars:* Bossuana Trio (Bossanova)
Vie del centro: SummerTime Marching Band (Animazione dixieland itinerante)

P. Colombo: Corpo bandistico "Città di Sanremo" (Concerto banda)

SABATO 25
Pian di Nave: *Sanremo Blues:* F. Bass, L. Patruno (Concerto blues)
Porto Vecchio: *Isla Latina:* Descarga de Jorge (Animazione latino-americana)
Chiosco Ruffini: Campanella Trio (Ballo liscio)
Auditorium: *Rassegna "Nini Sappia"* Compagnia Stabile Città di Bordighera in "Canta, Benardu, canta" (Teatro amatoriale)

DOMENICA 26
Pian di Nave: *Sanremo Blues:* R.Rotta, R.Rogers (Concerto blues)
Auditorium: Quartetto Zelig (Musica da camera/Pop-evergreen)
P. Dolori: Compagnia "Dillo Cantando" in "Cantalanotte" (Cantastorie)
P. Colombo: Bishop Walsh School (Danza/Musica leggera)

Fotolito Studio A6

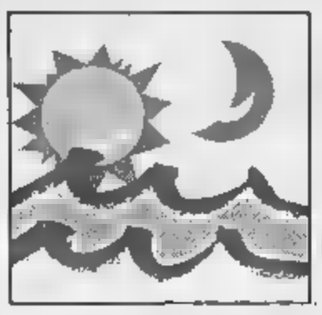

LA NOTTE

La moda dei giovani stilisti in piazzetta, questa sera a Portofino, la musica jazz in stile cameristico nel sagrato della Basilica di San Salvatore dei Fieschi, i cartoni animati al cinma all'aperto Nettuno e tanti altri appuntamenti nell'agenda di questa [illegible] nel capoluogo ligure [illegible] in Riviera. E domani sera, [illegible] Santa Margherita, è atteso Irio De Paula e a Genova, nel Porto Antico, Romano Mussolini.

MELE. Corteo musicale, stand gastronomici [illegible] ballo li[illegible] l'orchestra Patrizia e i Rubini, alle 21, a Mele, a conclusione della festa della Croce Verde.

MIGNANEGO. Serata danzante con l'orchestra di Sandro Garbarino, alle 21, pr la festa della Croce Rossa.

GENOVA. Concerto [illegible] Romano Mussolini [illegible] il suo sestetto, domani sera, alle 21, nella Piazza delle Feste del Porto Antico. Ingresso libero.

Festival Internazionale del Balletto, alle 21,30, ai Parchi di Nervi con «Le Lac des Cygnes et ses maléfices», una coreografia di Roland Petit presentata dal Ballet National de Marseille. Biglietti lire [illegible] mila, giovani [illegible] mila lire.

In Piazza della Commenda, alle 21, concerto della squadra di musica folk ligure del Cile.

Al Forte Sperone, domani alle 21, replica dello spettacolo del Teatro della Tosse «Le piacevoli notti di Ser Giovanni Boccaccio sognando il Decameron», per la regia [illegible] Tonino Conte [illegible] Sergio Maifredi, cone le scenografie [illegible] i costumi di Emanuele Luzzati.

Al Nuovo Cinema Nettuno, nell'arena estiva alla Fiera del Mare, alle 21,30, «Anastasia», lungometraggio a cartoni animati di Don Bluth e Gary Holdman. Domani sera,«La seconda guerra civile americana», [illegible]n Beau Bridges, James Coburn, Phil Hartman, regia di Joe Dante.

Al cinema all'aperto nel parco del Museo di Villa Croce, alle 21,15, «Tre uomini e una gamba», con Aldo Giovanni e Giacomo [illegible] Marina Massironi. Domani sera, «The Game-Nessuna regola», [illegible] Michael Douglas [illegible] Sean Penn.

SANTA MARGHERITA. Prosegue questa sera la festa musicale latino-americana «Parole e musica sotto un cielo d'estate», alle 21, nella Rotonda sul lungomare con il gruppo dei Los Hermanos. Domani sera è atteso Irio De Paula.

Al Covo di Nord Est, in lungomare Rossetti, musica e danze con i migliori dj italiani.

[illegible] Gran finale della manifestazione «Fashion Creativity Mandarina Duck For The Next Millenium», alle 21,30, in Piazzetta, con sfilata di moda [illegible] consegna del premio al miglior allievo.

S. SALVATORE DI [illegible] Concerto del Classic String Jazz Quartet, alle 21, nel sagrato della Basilica dei Fieschi.

La formazione, nata nell'ambito del Teatro Carlo Felice, è composta da due violini, viola, violoncello [illegible] contrabbasso e propone, in stile jazz, l'ascolto cameristico di tanti brani famosi dei Beatles, [illegible] Gershwin, di Mancini, da «Hy Jude», «Yesterday» alla «Pantera Rosa».

[illegible] Per il ciclo «Insieme in Liguria» spettacolo «C'era una volta un re, Biscotto, Binello e Biffe», fiabe sotto le stelle con la compagnia teatrale «Sosia» di Bologna e l'attrice Mara Baronti, alle 21, nel piazzale della Chiesa [illegible] San Giorgio.

[illegible] Recital dell'organista Iain Ledingham della Royal Academy di Londra, alle 21,30, nella Chiesa di Santa Caterina. In programma musica sacra di autori italiani e inglesi dei secoli XVII [illegible] XVIII, di Buxytehude, Bach e Vivaldi.

LA SPEZIA. Serata «Quattro poeti per quattro strumenti», alle 21,30, al Castello San Giorgio, con una lettura da Jacques Prévert. Voce recitante Roberto Alinghieri, al sax Massimo Soggiu. (m. b.)

Grande jazz all'Expo, domani sera, con Romano Mussolini e il suo sestetto

Canti liguri alla Commenda di Pré con la squadra folk del Cile

Moda giovane a Portofino

Musica da camera a San Salvatore

Genova vista dalla Lanterna: oggi si può

Al Mandraccio visite guidate alla Casa del Boia Stand gastronomici [illegible] Prà, Sori, Ne e Bogliasco

DA VEDERE

La Lanterna di Genova aperta al pubblico, i fuochi artificiali [illegible] Prà, le lumache [illegible] Bogliasco, la focaccia col formaggio [illegible] Recco e tanti altri appuntamenti nella guida della domenica.

[illegible] Festa di San Pietro, oggi a Prà, con gare [illegible] pesca sulla diga, giochi, bancarelle [illegible] in serata fuochi artificiali. Lanterna aperta alle visite, oggi, su iniziativa dell'Associazione Porta Soprana. L'appuntamento è nei pressi del Bigo, nel Porto Antico, alle 14,30.

Aperta alle visite, su iniziativa della Compagnia Balestrieri del Mandraccio, anche la Casa del Boia, in Piazza Cavour, dalle 15 alle 18,30, [illegible] la possibilità [illegible] ammirare un ricco armamentario medioevale.

A Palazzo Ducale quattro monaci tibetani, stanno proseguendo la spettacolare costruzione di un Mandala di sabbie colorate sulla base degli antichi testi scritturali del Buddismo Vajrayana, risalenti a 2.500 anni fa.

Al Museo [illegible] Sant'Agostino [illegible] aperta dalle 9 alle 19 la mostra sul «Crocifisso [illegible] Ariberto», un mistero millenario intorno al simbolo della Cristianità.

Festa della Madonna di Castelletto, nell'omonimo quartiere genovese, con grande processione serale nella spianata.

Alla Foce, in Piazzale Kennedy, è aperto il grande Luna Park estivo.

Aperto dalle 9 alle 12, in Piazza San Lorenzo, il Tesoro di Genova conservato nella cattedrale di San Lorenzo, un capolavoro riconosciuto sul piano internazionale. Visite guidate ogni mezz'ora.

BOGLIASCO. Sagra delle lumache oggi nella frazione di San Bernardo, con stand gastronomici, concerto bandistico [illegible] fuochi artificiali.

[illegible] Festa patronale di San Matteo, nella frazione collina[illegible] [illegible] Sussisa [illegible] stand gastronomici [illegible] maxi-discoteca all'aperto.

[illegible] E' partita [illegible] Recco la rassegna gastronomica «Magie d'Estate» con la possibilità di gustare la famosa focaccia con il formaggio [illegible] tutti i ristoranti a prezzo speciale. Sul lungomare è aperta la rassegna «Recco e libri [illegible] mare», promossa dai librai della cittadina del Golfo Paradiso, in collaborazione con il Comune e la Pro Loco.

[illegible] [illegible] A Villa San Giacomo, nel parco di Villa Durazzo, [illegible] può visitare una bella mostra fotografica tratta dall'archivio del giornalista [illegible] scrittore sammargheritese Vittorio G. Rossi del quale nella cittadina rivierasca si sta celebrando il centenario della nascita.

[illegible] [illegible] Sagra del testaieu, oggi a Reppia di Ne, con stand gastronomici e serata danzante. (m. b.)

I dati: sei spettacoli, cento repliche per settanta Comuni

Fiabe, musica e tanto teatro

«Insieme in Liguria» è alla 4ª edizione

GENOVA. Nuova edizione - la quarta - della rassegna estiva [illegible] spettacoli ed eventi «Insieme in Liguria» promossa dalla Regione [illegible] le quattro Province [illegible] consueto, ricchissimo cartellone di rappresentazioni teatrali, concerti di [illegible] classico, etnica, jazz che andrà aventi fino a settembre [illegible] circa cento appuntamenti in 70 Comuni diversi. Non si tratta [illegible] un insieme di allestimenti uniti solo per ragioni ludiche, nè di presunte [illegible] riedizioni di «estati intelligenti», bensì di [illegible] programma di buona qualità che alterna appuntamenti per tutti i gusti e tutte le tasche, [illegible] tanti artisti e qualche grosso nome di livello internazionale, come nel caso della musica afro-americana. E va anche detto che la grande manifestazione presentata ieri mattina in via Fieschi, non [illegible] va a sovrapporre con le altre iniziative estive nell'entroterra e sulla costa promosse dai Comuni.

Saranno sei gli spettacoli itineranti di «Insieme in Liguria». La compagnia teatrale «Sosia» di Bologna porterà [illegible] giro le fiabe e le leggende sotto le stelle con «C'era una volta un Re, Biscotto, Binello e Biffe», [illegible] l'attrice Mara Baronti, l'Associazione Culturale Corelli curerà l'ottava rassegna «Musica nei Castelli di Liguria» [illegible] un programma di ben ventisette [illegible] certi, L'Unità di Ricerca Teatrale Progetto U.R.T. metterà in scena «La tragedia di Cymbeline, Re [illegible] Britannia», di William Shakespeare, interpretato dagli attori della compagnia, con la partecipazione di Camillo Milli.

Il cartellone di «Insieme in Liguria» propone anche la commedia musicale presentata dall'Associazione culturale per l'Arte dal Vivo «Naviganti» che ha allestito lo spettacolo «Con le spalle al mare», con Fabio Massimo Amoroso e Andrea Nicolini, il Teatro Cargo con «Il Maestro e Margherita», celebre capolavoro di Michail Bulgakov e una grande rassegna di jazz con il trentennale del Festival Spez[illegible] e la collaudata rassegna di Sori e del Golfo Paradiso.

La manifestazione, che punta [illegible] valorizzare beni storici e culturali della Liguria, [illegible] stata finanziata [illegible] 350 milioni di lire dalle quattro province con il sostegno dell'Assessorato alla Cultura della Regione nell'ambito del Programma Pluriennale della Promozione Culturale. (m. b.)

Mara Baronti: tante fiabe per l'estate

Dopo l'entusiasmo della Fiumara, le perplessità del consueto happening estivo

Tosse: un «Decameron» in bilico

A Forte Sperone debutto tra goliardia e bravura

GENOVA. Avere a che fare [illegible] uno spettacolo della Tosse, soprattutto di quelli «movimentati» o «en plein air» dove, per nostra disgrazia si [illegible] sempre in piedi [illegible] ci si sposta per percorsi talvolta improbi, è come acquistare, alla cieca, un cocomero. Uno vorrebbe poter praticare [illegible] fatidico tassello [illegible] acquistare il frutto che mostra una polpa purpurea ed è dolce al sapore. Invece si va allo sbaraglio e, come dice un proverbio napoletano, invece che rosso «può escire bbianco».

E così è stato nella passata stagione: lo scosceso e insopportabile spettacolo sui «Ragazzi Cattivi» è stato un meritato flop, mentre, in maggio, abbiamo avuto la stupefazione e [illegible] grandissimo piacere d'assistere alle geniali soluzioni dei «Persiani» nel capannone abbandonato della Fiumara. I sapori raffinati e la grande cucina - anche nel campo della cultura - sono recidivi [illegible] perdersi, anche solo nel sogno e nel ricordo. E così, ricordando la parentesi felicissima - eccellente, non ci bastano gli aggettivi positivi - dei «Persiani», abbiamo acceso il colle che porta al Forte Sperone per l'ennesimo appuntamento dell'inizio dell'estate.

Per la verità, degli spettacoli a Forte Sperone (ma ne ricordiamo anche uno alla Villetta Dinegro), non ricordiamo particolari meraviglie, se non per la fantasia scenica, o meglio scenografica, grazie alle trovate geniali di Lele Luzzati (e anche del buon Tonino Conte) per pavesare, tappezzare, ricoprire gli interni fascinosi corrosi dal tempo, le torrette, gli spiazzi, le inferriate, le celle, le casematte e persino l'orrenda - architettonicamente - caserma della Guardia di Finanza di cui s'annuncia la prossima demolizione. Conte in questi anni ha giocato, intelligentemente, sul paesaggio, sul panorama del golfo, sulla notte estiva, sui costumi, sulle luci, sull'incanto della rievocazione e, talvolta, sull'affabulazione che suscita [illegible] fantasia. Accanto [illegible] questi meriti indubitabili, [illegible] giusto però ricordare che sovente i testi erano carenti [illegible] spesso con poco mordente. Le parti musicali spesso rabberciate, così come la recitazione diventava un optional. Per questo, forse, gli happening a Forte Sperone non vanno «recensiti» in [illegible] critico, estetizzante, quasi «crociano», ma vanno vissuti, con più o [illegible] entusiasmo, e, infine «raccontati» al lettore. Il quale, poi, in piena libertà, deciderà se farsi anche spettatore.

La premessa è lunga, forse, ma s'impone come necessaria per spiegare, con tutta onestà, che lo spettacolo «Le piacevoli notti di Ser Giovanni Boccaccio sognando il Decameron» racchiude tutti i pregi e tutti i difetti del passato. Non c'è la sintesi tanto ammirata alla Fiumara (con uno spettacolo intenso, quanto esemplarmente breve, d[illegible] le «trovate» incalzavano lo spettatore coinvolgendolo intellettualmente ed emotivamente), ma un canovaccio slungagnato [illegible] un po' goliardico, con le solite «riduzioni» dal testo e le tiritere liceali in rima, tutto sommato poco mosso. Il «Decamerone», [illegible] onta del richiamo provocatorio, è uno spettacolo ferino, ripetitivo. Gli attori della Tosse, come sempre, splendidamente abbigliati e nel contesto d'una copertura ammirevole [illegible] Luzzati sulla atroce facciata interna della casermetta (ci ha ridipinto un cartone medievale) «raccontano», qualche volta nel testo originale (sovente con bravura) la novella. Ci sono le più note [illegible] le più celebri, inutile citarle tutte. Ma, con tanto sforzo, lo spettacolo non scatta perchè manca l'invenzione: le sette fanciulle in camicione che raccontano in altrettanti letti annegano nel chiacchiericcio. Barbosa la «danza dei cornuti», un po' spenti i monologhi; le canzoni [illegible] sottotono. La più felice resta «La farsa del letto», che è una chicca.

Paolo Lingua

Personaggi in marcia sugli spalti di Forte Sperone: un happening di [illegible]

Le serate di Lavagna

[illegible] e ritmi [illegible] porticato Brignardello

LAVAGNA. Nel calendario delle manifestazioni estive, molto ricco quest'anno anche per le celebrazioni dei 50 anni della Torta dei Fieschi, spicca un appuntamento culturale di sicuro successo: «Parole e musica» a cura del Comitato «Lavagna viva». Si inizia lunedì 13 luglio con Poesie d'estate, sul tema «Il tempo», nella cornice del porticato Brignardello. Mercoledì 15 concerto barocco «Les ombres errantes» sempre nel porticato. Lunedì 20 poesie sul tema «Il dolore» alla colonia Cogne a Cavi borgo. Una serata blues Mercoledì 22 con gli «Hot bibins» alla colonia Cogne. Lunedì 27 ancora poesie d'estate sul tema «La fede», al porticato Brignardello, infine la conclusione Giovedì 30 [illegible] «La vie [illegible] rose», in ricordo di Edith Piaf nella suggestiva cornice del porticato. Tutte le manifestazioni si svolgono alle 21,30; direttore artistico Corrado Cicciarelli. [g. vi.]

Dalla Biennale di Venezia del '56 agli affreschi del Carlo Felice

[illegible]minati, un profeta [illegible] patria

Al Ducale un grande omaggio al pittore genovese

GENOVA. E' aperta dal 4 luglio sino al 27 settembre, nella Cappella del Doge e negli appartamenti dogali di Palazzo Ducale la grande mostra dedicata [illegible] un maestro, ancora vivente, dell'arte figurativa genovese, Aurelio Caminati. La raccolta, curata dal prof. Franco Sborgi dell'Università di Genova, accoglie oltre cento opere: in prevalenza quadri, ma anche «video [illegible] performances», vetri, terracotte. Nato a Genova nel 1924 (vive però a Milano da oltre trentacinque anni), Aurelio Caminati ha iniziato a operare con intensità dalla seconda metà degli Anni Quaranta. Le prime opere sono una lettura personale e del tutto autonoma (priva [illegible] qualunque conformismo) del neorealismo in voga all'epoca.

La prima personale [illegible] del 1954, a Brescia. Poi prende parte alla Biennale [illegible] Venezia del 1956. [illegible] tratta d'un artista con una forte personalità - evidente nel segno sempre distinguibile - che ha seguito i percorsi dell'arte contemporanea, [illegible] una libera lettura. Sono noti i legami [illegible] i «nouveaux realistes» fi an[illegible] negli anni Sessanta, oltre che l'amicizia con gli artisti più provocatori di quell'epoca: Manzoni, Rotella, Fontana. Attento alla ricostruzione dei linguaggi dell'arte (con la serie «Anime» di oltre quarant'anni fa), con sulfurea ironia realizzò poco dopo i «Falsi ideologici», una sorta di rappresentazioni beffarte [illegible] inquiete - [illegible] tormentate - dei miti della storia dell'arte.

Nel suo itinerario artistico, non manca [illegible] sorta di eclettismo d'interessi che però non scade mai nella «moda» o nell'imitazione di altri modelli, soprattutto quando decide di sutiare le tecniche americane del disegno [illegible] della pittura costruite con la fotografia. Ma è lontanissimo dai celebri esponenti dell'iperrealismo degli Usa.

Ma c'è un tema ricorrente: quello di «riscrivere» opere di grandi artisti del passato. Sono [illegible] «Trascrizioni». Espone e lavora a Parigi e a Londra. Partecipa anche alla rassegna «Cinema d'artista e cinema sperimentale [illegible] Italia» al Centre Georges Pompidou a Parigi. Nel 1989 ha vinto il concorso per affrescare in parte alcuni spazi del nuovo teatro Carlo Felice di Genova realizza due grandi affreschi di storia genovese: è un' affettuoso ritorno in patria. Dal 1994 lavora molto in Irlanda, dove trova importanti stimoli. Caminati ha una vecchiaia vigorosa ed estremamente attiva.

La rassegna [illegible] Genova, pur avendo [illegible] struttura antologica, si presenta [illegible] molti stimolante, sia per i conoscitori attenti dell'opera di Caminati, sia per il pubblico generico, che sarà attratto dalle magie di luci, di colori, dal segno. (p. l.)

IPPODROMO DEI FIORI

Villanova d'Albenga - Telefono (0182) 580.641 - 582.666
Uscita casello autostrada Albenga collegamento con Aurelia [illegible]
SERVIZIO RISTORANTE-BAR

DOMENICA 5 LUGLIO 1998
ore 20,45

Premi:
1° PREMIO NON TI SCORDAR DI ME. 2° PREMIO GELSOMINO. 3° PREMIO ROSA. 4° PREMIO AUGHETTO. 5° PREMIO VIOLA. 6° PREMIO MARGHERITA. 7° PREMIO MIMOSA. 8° PREMIO OLEANDRO.

Pronostici offerti da:
AUTODORIA - Concessionario Peugeot - Albenga
Prossima riunione di corsa DOMENICA 12 LUGLIO 1998 ORE 20,45

FUNZIONA TOTALIZZATORE NAZIONALE A RIVERSAMENTO

Pallanuoto: entra nei playoff una squadra «fatta in casa», con tanti giovani

Athena, la vittoria più importante nella bolgia di Civitavecchia: 15-11

Canottaggio

Seconda prova per il «Palio»

CHIAVARI. Seconda prova oggi del 25° Palio Marinaro del Tigullio, la più importante competizione di canottaggio a sedile fisso della stagione. La ospita Chiavari ma la organizza il G.S. S. Giorgio ■ Portofino: si è costretti a fare i salti mortali per rispettare da un lato la tradizione che vuole che negli anni pari siano le 4 città «piccole» a ospitare le prove del Palio e dall'altro venire incontro ■ ovvio esigenze: in questi week-end pensare di portare i gozzi a Portofino via terra sarebbe follia.

Non ci saranno la prova femminile (solo un equipaggio era pronto) né la prova Senior sui gozzi nazionali: si andrà avanti con le due regate tradizionali. Quella che assegna il Palio con in lizza 8 gozzi in legno da 22 palmi e quella riservata agli Junior (vogatori dai 18 ai 20 anni di età) su gozzi nazionali (in vetroresina). Il campo di gara è allestito parallelamente al lungomare tra piazza Milano e piazza degli Scogli, il palco dello speaker Gianrico Semorile e della giuria è al centro di piazza Milano. Alle 16 prima batteria gozzi in legno (4 barche in lizza, l'ultima eliminata); alle 16,20 seconda batteria; alle 16,40 prova unica dei nazionali (solo Zoagli e Rapallo in lizza) alle 17,30 finale sul miglio marino, alle 18 premiazione. **[d. s.]**

Il Giro-vela

Forfeit di Loano ora Rossi accusa

Salpa tra una settimana ■ Giro d'Italia a vela ma stavolta la Liguria ha solo due equipaggi. All'ultimo istante, per una questione destinata a proseguire in tribunale, è arrivato il forfait di «Città di Loano», skipper Ciccio Rossi ed equipaggio di qualità. Così ■ difendere i colori liguri saranno ■ barche «rosa»: «Città di Varazze» ■ ■. Margherita». Nessuno dei due appare da prime piazze, ma si può far bella figura: «Città di Varazze», il cui equipaggio è [illegible] presentato ieri al Circolo Nautico di Loano, conta su Alessandra Sensini bronzo alle Olimpiadi di Atlanta, ■ ■■ Ida Schiavi skipper protagonista nelle regate di altura.

Anche loro avrebbero preferito affrontare il Giro assieme all'equipaggio maschile, [illegible] non sarà così). Dice Rossi: «Era tutto pronto, poi la beffa. Un'agenzia ■ cui avevamo affidato la ricerca di sponsor, dopo aver confermato l'adesione ■ importanti marche, ha fatto retromarcia e tutto è naufragato. Siamo in causa, ma nulla renderà meno [illegible] ■ rinuncia».

Intanto gli appassionati festeggiano le imprese di Marco Turbiglio, 2° all'Italiano 2.4 di Olbia. La classe del velista del «Cnam» nulla ha potuto contro Carlo Annoni. Ok anche Silvano Malagugini e Vincenzo Romeo della Lni Genova. **[g. o.]**

L'Athena Savona è nei playoff-scudetto. Ed è un altro piccolo pezzo ■ storia della pallanuoto per il tecnico Claudio Mistrangelo, per la società, per tanti splendidi ragazzi che si sono spaccati letteralmente le ossa per mantenere tra le grandi d'Italia i colori biancorossi. La Rari vince nella bolgia ■ Civitavecchia (15-11, parziali 3-2 5-3 3-4 4-2) e tiene a bada grazie alla differenza-reti la Canottieri Napoli: il Savona entra nei playoff con il computo dei gol.

Ma è un altro, il calcolo da fare. E cioè, che con una squadra costruita sul vivaio, Mistrangelo conferma l'Athena nel Gotha nazionale. E' un piccolo, grande miracolo. Per certi versi, più importante di scudetti e coppe Italia. A parte i fratelli Vicevic e Onofrietti (peraltro prelevato dall'Imperia, in B), questa squadra è interamente di savonesi e in buona parte di giovani e giovanissimi: entra fra le prime sei d'Italia che magari hanno speso centinaia di milioni, e lo fa con le sole proprie forze.

La conferma, se ce n'era bisogno, dalle ultime due giornate. Il Bologna otto giorni fa in corso Colombo, ha picchiato [illegible] fosse un fabbro. E ieri, il Civitavecchia non ha certo lesinato l'impegno. Fin troppo: botte da orbi, l'oscuro Franzin cacciato per brutalità su Santamaria a 2' dalla fine, col risultato ormai ampiamente deciso. Casualità? Boh, chiedete [illegible] po' al Recco, che si ritrova quinto anziché terzo per un palo di... «grosse sorprese». Impossibile andare oltre i fatti, per carità: nessuno accusa nessuno. Però, guarda un po' come perde il Bologna in casa con la Canottieri: a metà partita, ospiti avanti 11-3 ■ partita in pratica finita...

La pallanuoto resta probabilmente satrapia di pochi eletti. Quelli che magari poi si scannano negli scontri diretti (qualcuno ricorda le scene da Far West di Pescara-Posillipo, finale scudetto, giusto un anno fa?), ma che sono abilissimi a picchiare sulla capoccia dei «piccoli». Soprattutto [illegible] vengono dalla Liguria. Alla faccia di tutto questo, la Rari ■ fra le prime.

A Civitavecchia, come detto (e figurarsi...), nessuno sconto: decisivo l'8-5 di metà gara, bian[illegible]ssi dai nervi d'acciaio anche davanti a botte ed espulsioni, con Petronelli fuori per tre falli a 6' dalla fine del 3° tempo, i laziali a fruire di 11 uomini in ■più (ma con soli tre gol) ■ due rigori. Per l'Athena, otto superiorità ■ ben 5 centri. Nel primo tempo gol di Cavallera, Onofrietti e Fresia; Angelescu ■ Coleine su rigore. Nel secondo centri di Onofrietti, Federico Mistrangelo, Zeljko Vicevic, Cavallera e Sargiano; Feoli, Mauro Pagliarini ■ Georgescu. Terza frazione con gol di Zeljko Vicevic, Onofrietti e Sargiano; ■ Feoli, Coleine e Mauro Pagliarini. Infine, 3 bersagli di Fresia e uno di Zeljko Vicevic; Coleine su rigore e Georgescu. **[r. bg.]**

Zeljko Vicevic in azione: per lui, tre gol «pesanti» anche ieri a Civitavecchia

A Recco, [illegible] sorpresa

I biancazzurri battono il Catania [illegible] le altre «big» non falliscono

RECCO. Decima vittoria consecutiva p[illegible] la Pro Recco di Baldineti: l'ultima ieri pomeriggio ■ Punta ■. Anna contro il Catania (13-12 con parziali 3-0 3-2 3-2 e 4-8, visti da parte ligure), ma tutto ciò non è bastato ai biancocelesti per migliorare il quinto posto di accesso ai playoff (Florentia e Roma hanno ovviamente vinto i rispettivi incontri), un piazzamento determinato dai risultati molto discussi di Florentia-Pescara e Roma-Posillipo, verificatisi nel [illegible] dei turni precedenti.

Il tempo delle recriminazioni, alla corte del presidente Gianni Carbone, è comunque concluso: già da oggi Ferrari e compagni riprenderanno gli allenamenti per curare nei minimi particolari l'andata dei quarti, dopodomani alle 19,30 a Recco, avversaria la quarta classificata, la Roma.

Che dire della partita ■ ieri, contro un Catania ormai salvo? La Pro Recco è sempre stata in vantaggio, anche ampio, e soltanto nel finale i siciliani [illegible] riusciti ad avvicinarsi, quando Baldineti ha presentato in campo tutte le seconde linee. Momenti di gloria, quindi, per tutta la «rosa» biancoceleste, [illegible] tredici reti e ben dieci marcatori diversi... Una tripletta l'ha firmata Jelenic, poi doppietta per Mangiante, ed infine [illegible] gol a testa per Mannai, Cavallini, Magalotti, Gyongyoesi, Riccadonna, Trebino, Cristilli e Ghibellini. **[g. s.]**

SERIE A1

CLASSIFICA

SQUADRE	P	PARTITE V	N	P	RETI F	S	DIFF.
POSILLIPO	71	23	2	1	398	220	+178
[illegible]	■	22	■	2	408	247	+161
[illegible]	54	17	■	■	298	239	+59
ROMA	53	17	2	7	325	258	+67
PRO RECCO	53	17	2	7	293	256	+37
SAVONA	41	13	2	11	294	275	+19
CAN. NAPOLI	41	13	2	11	243	261	-17
[illegible]	28	8	4	14	235	287	-52
[illegible]	27	7	■	13	242	270	-28
CIVITAV.	25	7	4	15	261	312	-51
ORTIGIA	19	5	4	17	213	302	-89
ANZIO	17	5	2	19	259	341	-82
PAGUROS	15	4	3	19	236	317	-81
COMO	14	3	5	19	219	306	-87

RISULTATI
Ultima giornata

POSILLIPO - ANZIO	21-8
BOLOGNA - CANOTTIERI	7-13
RECCO - CATANIA	13-12
PAGUROS - FLORENTIA	10-15
PESCARA - ORTIGIA	19-7
COMO - ROMA	6-15
CIVITAVECCHIA - SAVONA	11-15

Prossimo turno
Quarti di finale
Playoff-Scudetto
martedì 7 luglio
[illegible] 19

PRO RECCO - ROMA
SAVONA - FLORENTIA

Ortigia, Paguros, Como, Anzio retrocedono in A2.

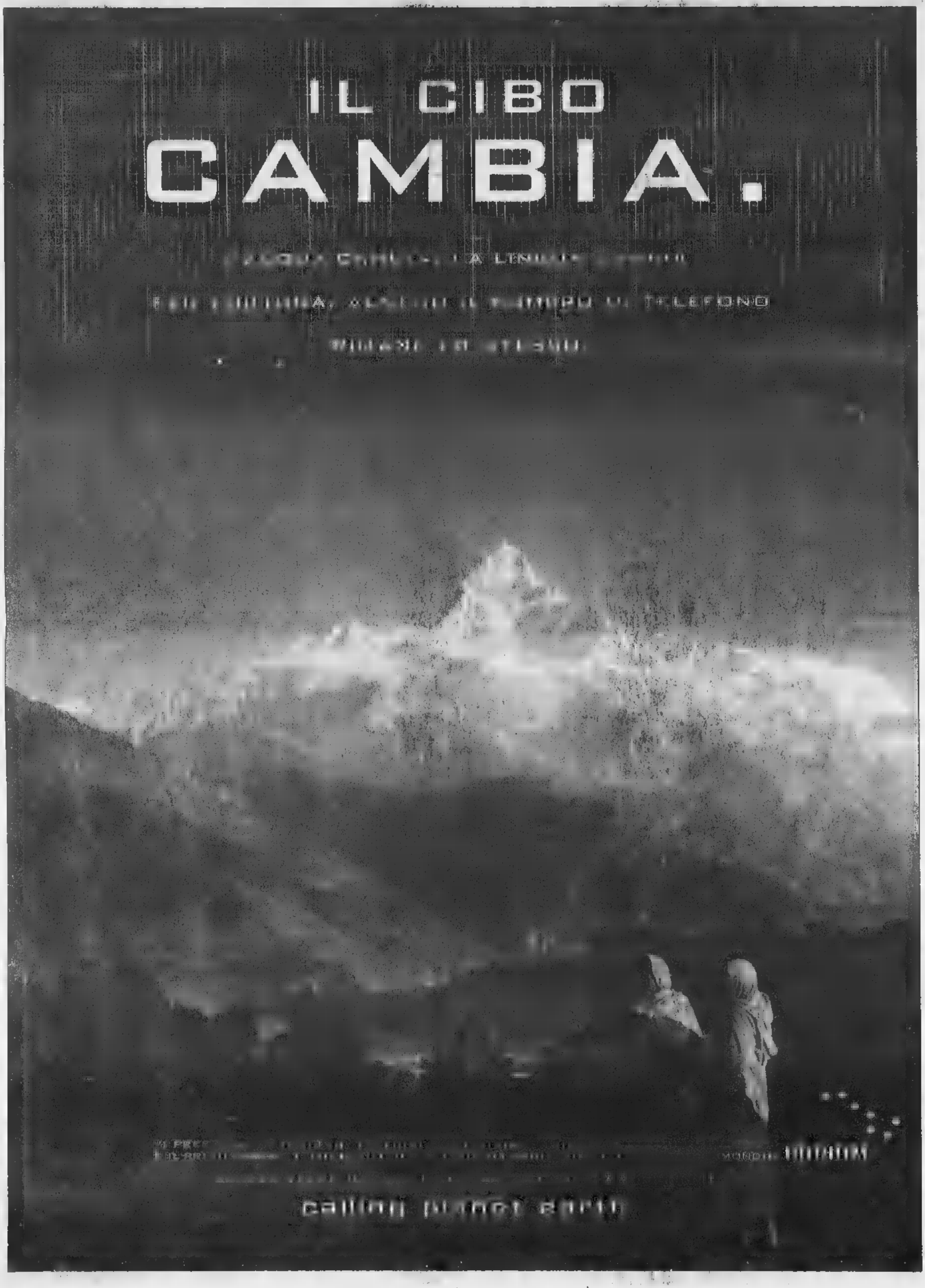
IL CIBO
CAMBIA.

ORDINE DEI DOTTORI COMMERCIALISTI DI SANREMO

SANREMO - Tel. (0184) 541503 - Fax (0154) 593917

ORDINE DEI DOTTORI COMMERCIALISTI DI IMPERIA

IMPERIA - Tel. e Fax (0183) 710269

MODELLO UNICO 1998 REDDITI 1997

A TUTELA DELLA FEDE PUBBLICA E CONTRO IL FENOMENO DELL'ABUSIVISMO VERIFICA SE IL TUO CONSULENTE È UN DOTTORE COMMERCIALISTA ISCRITTO ALL'ALBO PROFESSIONALE

ELENCO DEI DOTTORI COMMERCIALISTI PER LA CIRCOSCRIZIONE DEL TRIBUNALE DI SANREMO

COMUNE DI BORDIGHERA

Dr. Bredy Monica, via Torino 1
Dr. Iorio Nicola, via R. Margherita 30
Dr. Mastorakis Nicola, via Torino 1
Dr. Prette Eugenio, via Roma 5
Dr. Scotti Federico, via 1° Maggio 13

COMUNE DI DOLCEACQUA

Dr. Flores Franca, via Roma 11bis

COMUNE DI SANREMO

Dr. Alovisi Manuel, via Fratti 5
Dr. Amoretti Daniele, via Matteotti 65
Dr. Bertolo Giambattista, p.zza Colombo 4
Dr. Bianchi Antonio, via Fratti 18
Dr. Biondi Gianni, via Matteotti 167
Dr. Bobone Giorgio, c.so Garibaldi 131
Dr. Bogliolo Roberto, via della Repubblica 34
Dr. Bonvini Marina, c.so Mombello 60
Dr. Bordoli Paola, via Matteotti 143
Dr. Borea Paolo, c.so Mombello 64
Dr. Borea Sergio, via Carli
Dr. Bottini Giorgio, via Feraldi 19
Dr. Bulleri Fabrizio, via Helsinore 22
Dr. Calvi Massimo, via Aurelia Lev. 139
Dr. Calvo Paolo, via Roma 54/11
Dr. Carini Alberto, c.so Cavallotti 12
Dr. Cavallucci Alberto, via Matteotti 80
Dr. Cedrati Carlotta, via Matteotti 143
Dr. Colucci Giancarlo, via Matteotti 177
Dr. Delaude Marcello, c.so Mombello 50
Dr. Desimoni Liano, vicolo Foce 25
Dr. Donetti Flora, via Oriani 3
Dr. Fanin Gianni, via Martiri Libertà 238
Dr. Farina Vincenzo, via Marsaglia 36
Dr. Ferrara Glauco, via Dante Alighieri 100
Dr. Finiguerra Mauro, via Matteotti 80
Dr. Freducci Leonardo, via Escoffier 18
Dr. Fucini Erio, c.so Mombello 50
Dr. Gastaldi Giovenale, via Matteotti 91
Dr. Ghersi Piero, via Francia 8
Dr. Goya Fabrizio, via Nino Bixio 57
Dr. Iadarola Giovanni, via Matteotti 25
Dr. Lanteri Giovanni, via Matteotti 177
Dr. Lanteri Nicola, via Matteotti 177
Dr. Lanza Alberto, via Nino Bixio 33
Dr. Lanza Giuseppe, c.so Garibaldi 111
Dr. La Rocca Giuseppe, via Helsinore 22
Dr. Laura Marcello, p.zza Colombo 4
Dr. Lotti Alberto, via Matteotti 65
Dr. Maggio Diego, c.so Mombello 49
Dr. Maiga Giuseppe, via Matteotti 12
Dr. Maiga Silvio, via Matteotti 12
Dr. Panizzi Michele, via Priv. Grossi 1
Dr. Pedri Edgardo, via Roma 176
Dr. Poggi Vittorio, c.so Inglesi 380
Dr. Rebaudo Anna, via Matteotti 238
Dr. Renda Vincenzo, via S.Francesco 1
Dr. Rigoli Luciano, c.so Cavallotti 12
Dr. Rodi Sara, via Matteotti 12
Dr. Sabbieti Delia, via Feraldi 3
Dr. Sciubba Giuseppe, via Matteotti 80
Dr. Scotti Attilio, c.so O. Raimondo 53
Dr. Semeria Antonio, via Gioberti 29
Dr. Stella Marco, c.so O. Raimondo 163
Dr. Stilli Riccardo, via Priv. Serenella 46
Dr. Trapani Antonino, c.so Mombello 49/14
Dr. Vellani Giorgio, c.so O. Raimondo 53
Dr. Vernassa Piero, c.so Garibaldi 65
Dr. Vesco Carlo, c.so Cavallotti 4
Dr. Viberti Marco, via Duca degli Abruzzi 74
Dr. Vignale Barbara, c.so Cavallotti 12

COMUNE DI TAGGIA

Dr. Alberghi Massimo, via Colombo 125
Dr. Belcamino Cosimo, via Blengino 25
Dr. Beranger Giovanni, via Boselli 19
Dr. Bona Silvio, via Colombo 238
Dr. Bonfanti Angelo, via Aurelia Ponente 50
Dr. Canova Marco, via Boselli 6
Dr. Ceresola Ezio, via Boselli 56
Dr. Cugge Renata, via Beglini 6
Dr. Fruet Salvatore, via Blengino 25
Dr. Gadina Daniela, reg. Ferraie
Dr. La Motta Agata, via Colombo 278
Dr. Lanteri Domenico, via S. Francesco 4/4
Dr. Lupi Giancarlo, via Boselli 6
Dr. Panizzi Romeo, via N. Pesce 2
Dr. Perato Francesco Saverio, via N. Pesce 2
Dr. Revelli Nicola, via della Cornice 71
Dr. Tecco Piercarlo, via Colombo 190
Dr. Vivaldi Rossella, via S. Francesco 295
Dr. Zanchi Luca, via Borghi 60

COMUNE DI VALLECROSIA

Dr. Borro Giorgio, via Col. Aprosio 264
Dr. Ghinamo Gian Carlo, via Col. Aprosio 17

COMUNE DI VENTIMIGLIA

Dr. Balbo Giuliano, via Priv. Firenze 2
Dr. Bucci Luciano, via V. Veneto 5
Dr. De Donatis Antonio, via della Repubblica 8
Dr. De Vincenti Roberto, via Chiappori 22
Dr. Falzone Antonino, via Cavour 65
Dr. Fazi Maurizio, via Cavour 47
Dr. Folli Alberto, corso Genova 1
Dr. Garassino Raffaella, via Cavour 47
Dr. Gaziello Sergio, via Martiri Libertà 20
Dr. Guastella Giuseppe, via Ruffini 8
Dr. Guglielmi Fausto, via Roma 16
Dr. Guglielmi Guglielmo, via Cavour 47
Dr. Manfredini Enrico, c.so Repubblica 3
Dr. Marani Luca, via Vittorio Veneto 13
Dr. Marchesano Germano, via Matteotti 1
Dr. Moraglia Giovanna, via Aprosio 16
Dr. Niccià Paolo, via Aprosio 17
Dr. Orengo Gian Franco, via Ruffini 11
Dr. Pennacchio Maurizio, via Ruffini 10
Dr. Pizzio Gianni, via Cavour 47
Dr. Prestileo Marco, c.so Genova 1
Dr. Rotta Marta, via Vittorio Veneto 18
Dr. Santilli Sergio, c.so Genova 1
Dr. Squarciafichi Fiorenzo, via Roma 29
Dr. Zinetti Angelo, c.so Repubblica 3

ELENCO DEI DOTTORI COMMERCIALISTI PER LA CIRCOSCRIZIONE DEL TRIBUNALE DI IMPERIA

COMUNE DI IMPERIA

Dr. Abbo Domenico, via Foce 14
Dr. Abbo Guido, via Alfieri 10
Dr. Acquarone Marco, via Belgrano 22
Dr. Amoretti Carlo, via Don Abbo 12
Dr. Arimondo Fabio, via Don Abbo 12
Dr. Balbo Roberto, via De Sonnaz 6
Dr. Bessone Giovanni, via Bresca 1
Dr. Bonavera Federica, via Bonfante 40
Dr. Calcagno Marco, via Vieusseux 8
Dr. Calzamiglia Monica, via Amoretti 23
Dr. Cibrario Daniela, via Armanna 40
Dr. Ciccione Fausto, via Alfieri 15
Dr. Cuoghi Maria Virginia, via pr. S. Antonio 32
Dr. Damonte Marcello, via Berio 37
Dr. De Michelis Marcello, largo Sabatini 6
Dr. Delbecchi Massimo, via Bonfante 1
Dr. Delbecchi Giacomo, via Don Abbo 12
Dr. Dellerba Stefano, p.zza Dante
Dr. Donati Domenico, via Bonfante 22
Dr. Drago Francesco, p.zza Bianchi 2
Dr. Fabbri Milvio, via Belgrano 22
Dr. Ferrari Maria Paola, p.zza S. Antonio 2
Dr. Fontana Achille, p.zza Dante 1
Dr. Franchini Silvia, via Aurelia 92
Dr. Gabriel Gianfranco, via Bonfante 1
Dr. Gandolfo Domenico, p.zza Bianchi 2
Dr. Gandolfo Stefano, p.zza Dante 8
Dr. Giribaldi Fabrizia, via XX Settembre 35
Dr. Gironi Franco, via Amendola 10
Dr. Languasco Giustino, via Siffredi 4
Dr. Leone Rodolfo, p.zza Dante 8
Dr. Mezzera Gianfranca, via Belgrano 15
Dr. Montardi Massimo, v.le Matteotti 17
Dr. Musso Giuseppe, via Don Abbo 12
Dr. Novaro Stefano, via Alfieri 10
Dr. Orlic Riccardo, via Belgrano 22
Dr. Pellegrino Piera, via Santa Lucia 83
Dr. Picerno Mauro, via Bonfante 56
Dr. Pinna Luigi, p.zza Dante 8
Dr. Pizzio Roberto, p.zza U. Nazionale 24
Dr. Ramella Roberto, p.zza Ricci 8
Dr. Ramone Emanuele, via A. Saffi 1
Dr. Ramone Luca, via A. Saffi 1
Dr. Ravotto Giovanna, via Cascione 78
Dr. Salvo Pietro, via Cascione 78
Dr. Sasso Annalisa, p.zza U. Nazionale 2
Dr. Sasso Remo, p.zza U. Nazionale 2
Dr. Sciolli Roberto, via Vieusseux 8
Dr. Tadorni Brunella, via Bonfante 40
Dr. Vassallo Fulvio, via Belgrano 15
Dr. Volponi Marco, via Paoletti

COMUNE DI DIANO MARINA

Dr. Bianchi Giovanni, viale Kennedy 21
Dr. Guglieri Andrea, via U. Novaro 11
Dr. Muratore Gianquinto, via U. Novaro 11
Dr. Savini Nicoletta, via dei Savoia

COMUNE DI SAN BARTOLOMEO AL MARE

Dr. Bocchio Lisa, via Cesare Battisti 52
Dr. Franceschini Paola, via IV Novembre 8

COMUNE DI SANTO STEFANO AL MARE

Dr. Garino Giuseppe, via C. Colombo 98

CON STUDIO A TORINO

Dr. Saguato Mauro, c.so S. Maurizio 53

COMUNICATO RISERVATO A TUTTI GLI OPERATORI COMMERCIALI

DAL 6 LUGLIO AL 12 LUGLIO

DOCKS MARKET

Regala una Borsa Termica

da litri 40

CHIAGGIO RIPETIBILE

A TUTTI I TITOLARI DI TESSERA CHE CI VERRANNO A TROVARE

docks
MARKET
ALIMENTARI ALL'INGROSSO

VADO LIGURE (SV) - VIA GALILEO [illegible] - TEL. [illegible] - FAX [illegible]

Orario continuato: dal Lunedì al Venerdì 8.30/12.30 - 15.00/19.00 - Sabato 8.30/12.30 - Domenica 7.30/12.00

206

Orario continuato:

BUROLO (TO)

Sabato 7.00/12.00

Sabato 7.00/12.00 - Domenica 8.30/12.00

Contenitori PER IL TRASPORTO DI Prodotti Freschi

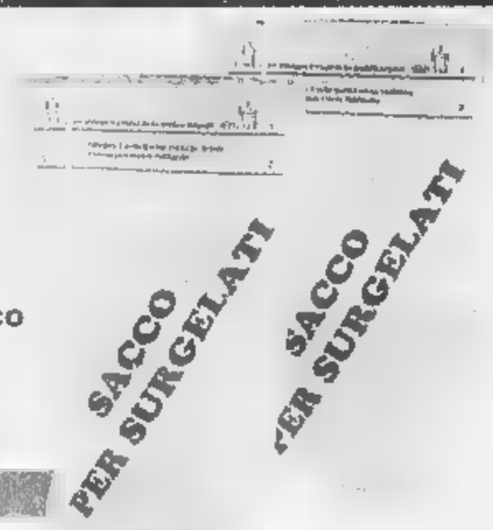

Sacco termico per surgelati
cm 66,5 x 44,5
ripiegabile
e riutilizzabile

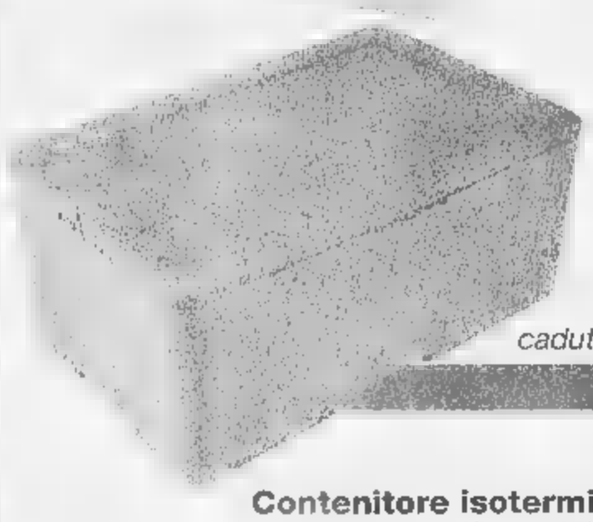

Contenitore termico in polistirene espanso
contenuto litri 40
cm 54 x 33 x 21
caduta termica 2,5° c/ora

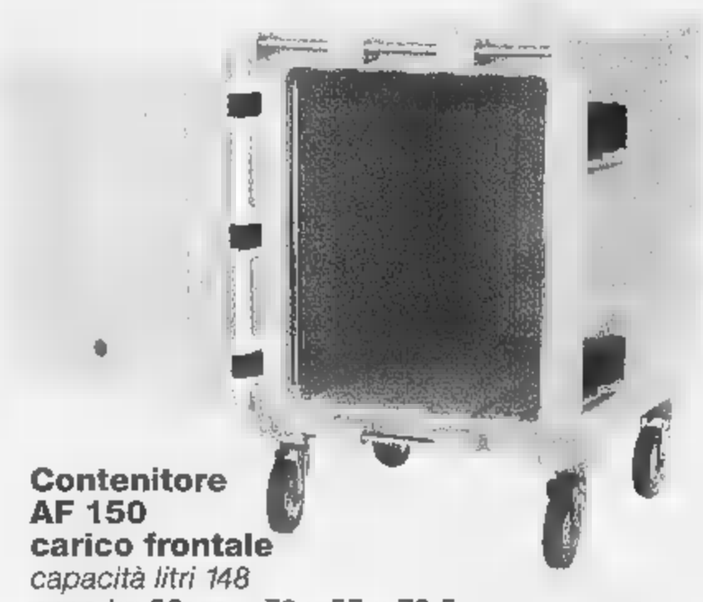

Contenitore AF 150 carico frontale
capacità litri 148
peso kg 23 - cm 79 x 57 x 72,5

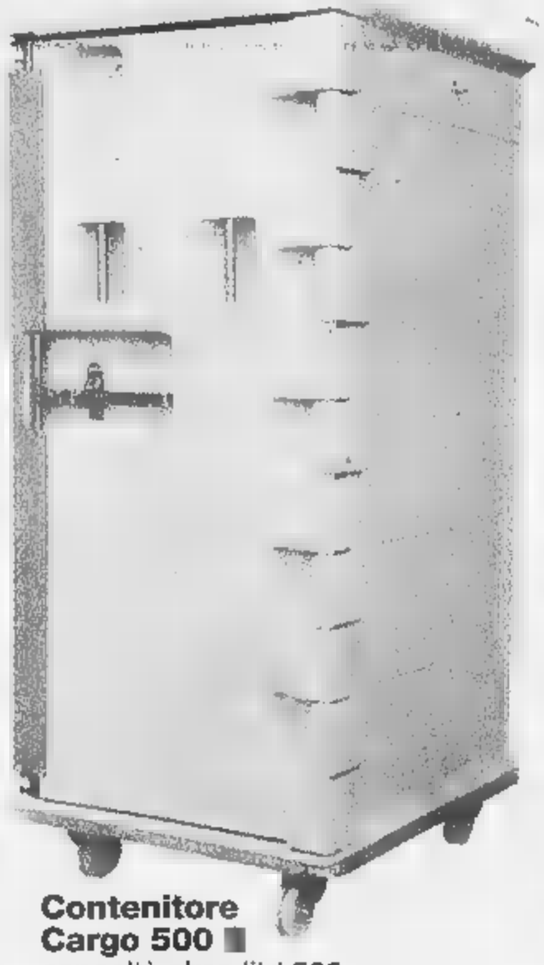

Contenitore Cargo 500
capacità circa litri 500
peso kg 95
cm 72 x 85 x 167,5

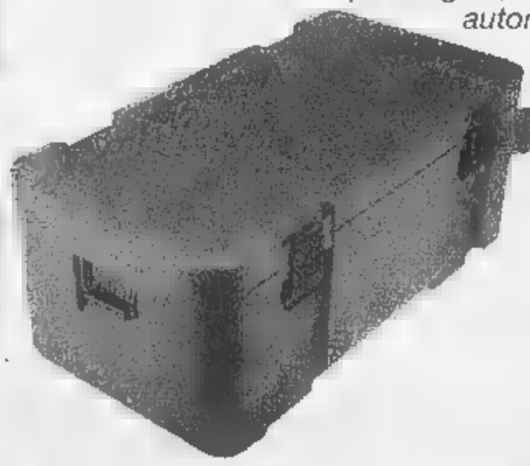

Contenitore isotermico Maillon
certificato ATP classe "IN"
contenuto litri 68
peso kg 10,5 - cm 85 x 45 x 39
autonomia con relative piastre eutettiche circa 4 ore

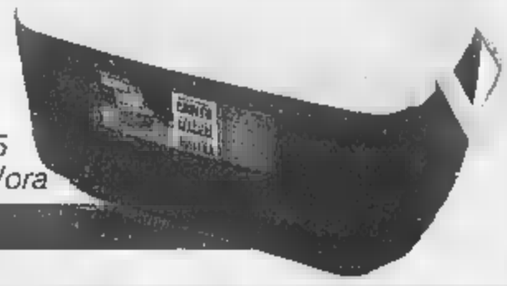

Contenitore isotermico Canadian
contenuto litri 38
cm 48 x 28,5 x 30,5
caduta termica 1°c/ora

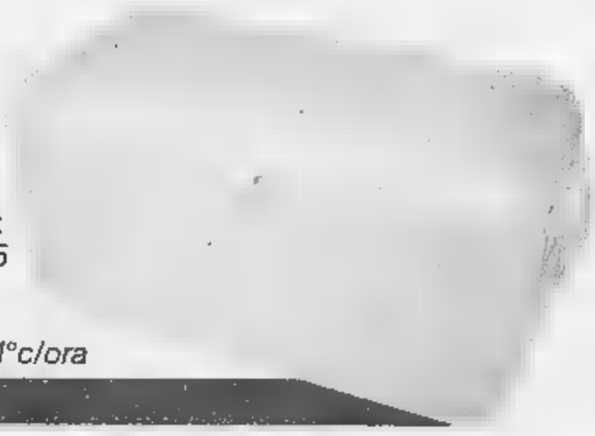

Contenitore termico [illegible] Chest
contenuto litri 75
peso kg 6,5
cm 79 x 41 x 40
caduta termica 1°c/ora

Nell'ultima aggressione una donna è stata rapinata tra l'indifferenza dei passanti

Trascinata sull'asfalto per 10 metri

E' allarme scippi, sei vittime ogni giorno

RIVAROLO. L'hanno trascinata sull'asfalto per dieci metri. E' rimasta aggrappata alla borsa nell'estremo tentativo di difenderla dagli scippatori chiusi nell'auto che stava fuggendo. L'hanno trascinata per pietà, mentre lei urlava e invocava aiuto dalla gente che osservava la scena, indifferente.

E' accaduto l'altra mattina in pieno centro a Rivarolo. Giuliana Bruno, 34 anni, alla fine si è Ha mollato la borsa e si è lasciata cadere sull'asfalto, stremata e ferita. ancora una volta nessuno l'ha . In lacrime, sanguinante, si è rialzata da sola. E si è messa gridare ai banditi e alla gente che continuava a guardare le vetrine. Poi, da sola, è andata dai carabinieri. Dice: «Che altro dovevo fare? Dalla caserma hanno poi chiamato un'ambulanza che mi ha portata in ospedale. Per carità, le ferite non sono gravi, è la rabbia che senti dentro quella che che ti fa più male...». Rabbia per scippo che ai ladri frutterà pochi soldi lei tanti grattacapi: le hanno rubato mila lire in contanti, un telefonino da rivendere a qualche ricettatore e i documenti. E rabbia per l'indifferenza della gente. «Quando mi sono rialzata tutti hanno visto com'ero conciata, ma ne ha mosso un dito. Non c'è stato uno che si sia avvicinato e mi abbia teso la Degli scippatori, ovviamente, ci sono tracce. «Uno indossava una camicia bianca un paio di occhiali da sole. ricordo altro; stata questione istanti». Eppure i banditi potevano essere intercettati dalle pattuglie di carabinieri che c'erano in zona. «Sarebbe bastato - ripete Giuliana Bruno - che qualcuno con il telefonino avvisato il 113. Bastava poco. A me era sufficiente un po' di solidarietà».

Ma la storia di Giuliana Bruno è solo delle tante storie di microcriminalità che colpiscono nella maggioranza dei casi donne sole e anziani. Una storia piccola, come quella di Clorinda Zandonà, la nonnina di anni, aggredita l'altra mattina a Porta Palazzo da un uomo che tentava di rubarle la borsetta. Anche lei aveva resistito anche lei era finita in ospedale. «Una rapina vigliacca» hanno detto i vigili urbani mentre arrestavano l'autore: un marocchino di 19 anni.

Ma quanti sono gli scippi così, viglacchi e violenti. Le statistiche dicono che ogni anno in Italia ci sono 37 mila scippi e 125 mila borseggi denunciati alle forze dell'ordine. A Torino, nell'ultimo anno, gli scippi segnalati sono 2337: al giorno. Un numero che ha fatto finire la città della Mole al 4° posto nella classifica delle città rischio per questo genere di reati, subito dopo Napoli, Roma e Milano.

Non si scherza neanche sui borseggi. Le più a rischio? I mercati e gli autobus. «Adesso sono i romeni a farla da padroni in questo settore» spiegano i vigili urbani che parlano di almeno una trentina di borseggiatori tutti Bucarest Galati, fermati negli ultimi mesi. L'altro giorno ne hanno bloccati tre, tutti denunciati a piede libero. I primi sono stati fermati al mercato di corso Racconigi. Avevano già sfilato il portafoglio dalla borsa di un pensionata, ma un ambulante n'è accorto ha dato l'allarme. La pattuglia della polizia municipale li ha fermati quasi subito. La ragazza era minorenne, il fidanzato, Hebe Costinel Draghia, 21 anni, già stato denunciato altre volte. Il secondo borseggio al mercato di piazza Martini. Stavolta la vittima era una pensionata, Georghe Rodiescu, anni, il borseggiatore, è stato arrestato grazie ad un accorgimento adottato dalla pensionata: aveva legato il portafoglio alla borsa con una catenella. La polizia municipale lo ha fermato, denunciato e rilasciato. I vigili scoraggiati: «Magari tra qualcuno giorno sarà di nuovo fermato. E ci fornirà una nuova identità...».

Giampiero Maggio

Clorinda Zandonà e, foto piccola, **Giuliana Bruno** vittime scippi

«Mi sono rialzata ed ero tutta pesta Non c'è stato nessuno che mi abbia teso la mano»

Il boom dei borseggi Siamo al quarto posto nella classifica dell'insicurezza

IL CASO

DALLA CUCINA ALLA DIFESA

Il peperoncino, l'ultima difesa

Spray-urticanti, arriva l'ok del ministero

UNA volta si solo in cucina per insaporire e preparare i cibi. Oggi è anche un'arma di difesa. Stiamo parlando del peperoncino. Sparato negli occhi di uno scippatore o di un molestatore è un modo più che sicuro per metterlo in fuga. Vietato in Italia fino a qualche mese fa, il commercio di questi prodotti «da borsetta» per la difesa personale adesso è possibile anche in Italia. E il primo, per il momento l'unico, ritrovato ad arrivare sulle scansie dei negozi è questo, che spara essenza di peperoncino: capsicum. Il ministero dell'Interno ha, infatti, autorizzato la «libera vendita» di questi strumenti, non più considerati arma.

Gli «spara-peperoncino» da difesa si comperano in armeria, ma sono prodotti una ditta di Taipei, la Spring Time, e commercializzati in Italia dalla Elle Enne di Milano. Hanno tre forme molto portachiavi (un cilindro nero lungo qualche centimetro), penna a sfera e penna stilografica. Costano un po' cari. Sessantamila, circa, il portachiavi, e 115 le penne. «Ma la stilografica ha anche finiture in oro 18 karati» dice Fabrizio Majerna, il titolare dell'omonima armeria in piazza XVIII dicembre, una delle poche in città dove si possono comperare. E in più le penne scrivono e sono ricaricabili. Lo spruzzatore è sul retro. Basta togliere il cappuccio e pigiare sul pulsante centrando la faccia e possibilmente gli occhi del malintenzionato. Il risultato è garantito. Il peperoncino causa un'irritazione terribile, gli occhi si gonfiano e si arrossano. Non c'è pericolo di fargli del male seriamente: nel giro di mezz'ora, e lavandosi abbondantemente con acqua, il bruciore sparisce. Ma il colorante: una sostanza che, mischiata al peperoncino, dovrebbe lasciare un leggero alone sulla pelle. Colore visibile alla lampada di Wood. Insomma lo scippatore può anche fuggire ma se la polizia lo pesca qualche ora dopo, e lui nega ogni cosa, basta una lampada puntata in faccia e si saprà se mente.

Il «peperoncino da difesa», seppur poco conosciuto, sta già spopolando. «Ne abbiamo già venduti pezzi - dice Fabrizio Majerna -; ma il mercato è destinato a crescere». Sempre e solo per il peperoncino, però. Perché le bombolette che nebulizzano gas lacrimogeni (in libera vendita in Francia, ma non solo) da sono vietatissime: sono considerate armi, si rischia una denuncia. E sono vietati anche gli «Stunt Guns: attrezzi a forma pistole di plastica o di torce che, munite di elettrodi in punta, sparano sui malintenzionati scariche di diverse centinaia volt. Vietati anche i congegni elettronici grandi poco più di un pacchetto sigarette, da mettere in borsetta e fare una brutta sorpresa ai borseggiatori: toccandoli si riceve una scarica sufficiente a far desistere qualunque malintenzionato.

E allora avanti con il peperoncino spray, da spruzzare sul viso per essere sicuri di ottenere l'effetto voluto. I serbatoi dei tre attrezzi contengono essenza per quattro o cinque spruzzate. Se si esauriscono più in fretta basta avere con sé la ricarica (funziona co bombolette gas per gli accendini) e le armi torneranno perfettamente funzionanti.

Un consiglio: caricatele all'aria aperta. Se lo fate al chiuso rischiate di rendere l'aria irrespirabile. **[l. pol.]**

Sembrano penne stilografiche o a sfera ma «sparano»

Ora è possibile la libera vendita Prima erano considerate armi

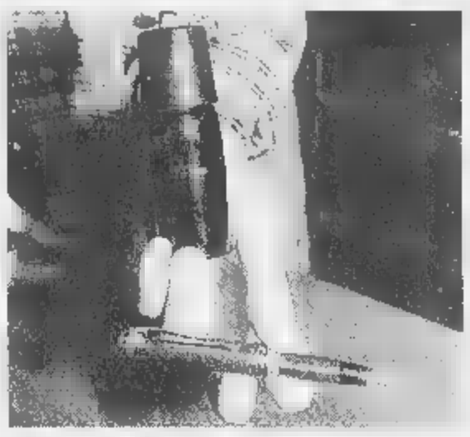

Una stilografica che nasconde spray per spruzzare l'essenza peperoncino sul volto dell'aggressore e la bomboletta per la ricarica Fino a pochi mesi fa oggetti questi erano considerati armi

LA STAMPA

ABBONARSI CONVIENE

(scegliete il tipo di abbonamento su misura per voi)

- 1.000 lire/copia l'abbonamento postale o edicola
- 1.200 lire/copia il giornale a casa entro le 7,30 (valido solo a Torino città)

ABBONARSI E' FACILE: BASTA TELEFONARE

al numero

011 6568334/335

comunicando: cognome, nome, indirizzo, telefono, codice postale: vi verranno fornite tutte le informazioni necessarie, e potrete scegliere la forma di pagamento su misura per voi.

Riceverete la prima copia de La Stampa nel giro di 48 ore. Non inviate denaro: vi verrà detto come e dove

L'ufficio abbonamenti è a vostra disposizione al numero 011 6568334/335 - fax 011 5627958 Orario: Lun. - Ven. 9-12,30; 15-18 Informazioni su Internet www.lastampa.it/abbonamenti

SAPER SPENDERE

Le olive, dall'albero al vaso in salamoia

«VORREI mettere le olive in salamoia - scrive Sandrino M. di Torino, un giovane che avrà «l'occasione di raccoglierle direttamente dall'albero» - sia chiaro mi farò aiutare da mia madre più pratica di me ai fornelli anche se io incomincio ad essere bravo, il guaio è che neanche lei conosce il metodo. Chi ci aiuta?».

Il professore e chef Mario Sobbia dell'Istituto Alberghiero Colombatto di Torino, che ha pubblicato un libro «Frutta verdura sotto vetro», Logos Edizioni. Ecco il suo consiglio e qualche altra ricetta.

Olive in salamoia. Mettere tre chili di olive non troppo mature in acqua fredda e lasciarle per alcuni giorni provvedendo a cambiare più volte l'acqua: così perderanno il loro sapore amaro. Scolarle e fare asciugare bene su un telo. Fare bollire tre litri di acqua con 300 g di sale, qualche foglia di alloro, alcuni grani di pepe, un cucchiaino di semi di finocchio. Mettere le olive nei barattoli e coprirle con la salamoia, chiudere subito ermeticamente e conservarle in luogo fresco. Al momento di utilizzarle sciacquare in acqua fredda e condire con un po' di olio d'oliva.

Olive alla greca. Fare sciogliere 20 sale in litro di acqua e immergervi un chilo di olive nere a polpa dura. Lasciare così per tre giorni, poi eliminare la salamoia, preparane un'altra stessa quantità di acqua e sale e lasciare nuovo le olive a bagno per altri tre giorni. Infine, eliminare la salamoia preparane una con litro di acqua 80 g di sale e g olive verdi già in salamoia; lavare g di capperi sotto sale e una manciatina di prezzemolo, asciugare bene, poi tritare con 150 g di pinoli, 100 g peperoni rossi sott'olio o in agrodolce, 6 filetti di acciuga sott'olio ben puliti. A piacere uno spicchio d'aglio tritato. Mettere il trito in un recipiente, aggiungere sale, pepe, un bicchiere di aceto e due d'olio d'oliva e amalgamare con cura. Versare la salsa in vasi di vetro, ricoprire con un dito d'olio chiudere ermeticamente.

Olive sott'olio alla ghiottona. Occorrono un chilo di olive verdi già in salamoia e snocciolate, 100 g di acciughe sotto sale, pulite lavate in aceto, 100 di peperoncini piccanti puliti, 60 g di capperi sott'aceto ben asciutti, 110 g di tonno sott'olio scolato, qualche foglia di alloro, uno o due spicchi d'aglio piacere. Tritare grossolanamente tutti gli ingredienti elencati, tranne le olive. Disporre in vasi alternando po' di olive a uno strato di trito. Coprire con olio fino al completo assorbimento. Chiudere.

Pasta di olive. Tritare molto fini o passare al frullatore 700 g di olive nere in salamoia già snocciolate, 200 g di acciughe sotto sale, diliscate e lavate, g di capperi sott'aceto. Mettere il composto in una terrina, montarlo con un cucchiaio di legno versando molto lentamente 450 g di olio d'oliva. Alla fine aggiungere il succo di due limoni e due cucchiai di Brandy, mescolando con delicatezza; versare la pasta nei vasetti di vetro e ricoprire la superficie con un velo d'olio.

★Rosetta vuole cimentarsi nella preparazione casalinga del succo di albicocche, ma ha timore di sbagliare e di non riuscire a conservarlo: «Ho un albero - scrive - che sta dando ottimo raccolto». Ecco il consiglio del professor Mario Sobbia. **Succo di albicocche.** Lavare un chilo di albicocche mature, snocciolare e tagliare tocchetti; passare in centrifuga, poi aggiungere 20 g di zucchero, farlo sciogliere e versare bottigliette di vetro ben pulite e asciutte, chiudere ermeticamente. Per assicurarsi la conservazione del succo, sterilizzare le bottiglie lasciandole bollire per 20 minuti poi facendole raffreddare nella stessa acqua. Asciugarle conservare in luogo secco e asciutto.

Simonetta

IN BREVE

PIEMONTE LIGURIA VALLE D'AOSTA

Inchiesta auto scoprire assassini

NOVARA. L'inchiesta della magistratura novarese su un traffico internazionale di auto rubate ha portato all'arresto di due persone per l'omicidio, avvenuto l'8 marzo scorso, di Danilo Salarini, il benzinaio di Lonate Pozzolo nel Varesotto. Erano circa le 12,30 quando l'uomo venne avvicinato da due rapinatori che gli intimarono di consegnare l'incasso. Al suo rifiuto uno dei banditi lo freddò con colpo di pistola. Del delitto sono ora accusati Eugenio Padovani, 54 anni, di Rho (Milano) e Giuseppe Scalvini, 46 anni, di Crescentino (Vercelli). L'arresto Scalvini, scattato quattro giorni fa, è l'ultimo una serie eseguita nell'ambito delle indagini della Polstrada di Novara una vasta organizzazione che rubava auto di grossa cilindrata destinate alla Bielorussia.

Alessandria, controlli contro

ALESSANDRIA. Primo servizio coordinato straordinario ad Alessandria per combattere la microcriminalità, come concordato nella riunione dei giorni scorsi Comitato per l'ordine e la sicurezza al quale ha partecipato anche sindaco Francesca Calvo. Dalle 19 a mezzanotte dell'altra pattuglie di polizia, carabinieri e Guardia di Finanza, in collaborazione con gli uomini della polizia municipale, hanno effettuato servizi nei giardini pubblici.

il vino male? Interviene Violante

presidente della Camera dei deputati, Luciano Violante, in una risposta al sindaco di Asti, Luigi Fiorio, che lo aveva interpellato sulla contestata proposta di legge che intenderebbe apporre su ogni bottiglia la scritta alla salute», afferma di aver valutato le osservazioni di Fiorio di averle trasmesse all'on. Alfonso Pecoraro Scanio, presidente della Commissione Agricoltura, affinché sottoposta all'attenzione dei deputati che ne fanno parte.

Pidocchi piccioni invadono il Sant'Andrea

VERCELLI. I pidocchi dei piccioni hanno invaso le corsie del «Sant'Andrea». ne accorti i medici perché molti degenti presentavano piccole punture su tutto corpo e un'intensa sensazione di prurito. Così sono stati chiamati i dermatologi che hanno subito diagnosticato le classiche punture dei pidocchi dei piccioni. I degenti corrono alcun pericolo ma è evidente disturbo aggiuntivo che il prurito può arrecare ai malati ricoverati in un ospedale. E' molto probabile che l'Asl ricorrerà, nei prossimi giorni, ad una drastica opera di disinfestazione. Il problema dei pidocchi dei piccioni è stato segnalato in tutta la città: molti i vercellesi che si stanno lamentando per questo tipo di punture e per i punti rossi che compaiono sul corpo provocando appunto un forte prurito.

Savona, stadio vietato «Rendetelo sicuro»

SAVONA. Bacigalupo inagibile. Ancora una volta la Commissione di vigilanza ha notificato al Comune il divieto di utilizzare lo stadio a meno che non vengano realizzati i lavori di ristrutturazione richiesti ormai da un decennio. L'ultima prescrizione è resa ancora più severa seguito ad un sopralluogo effettuato dai vigili del fuoco su specifico ordine della procura della Repubblica presso la pretura.

Alla Coop Liguria

GENOVA. Aperture anticipate, chiusure posticipate, orari continuati aperture domenicali: le novità per l'estate della Coop Liguria per chi resta in città per chi ha scelto le riviere liguri per le vacanze. A Genova, alla Coop Negro si potrà acquistare fino alle 22 mentre negli Ipercoop di Savona Sarzana alla Coop di Albenga si chiuderà alle 21. Dal 5 luglio al 30 agosto, saranno le Coop in Liguria aperte la domenica.

Un per ricordare pilota

FRUGAROLO. Un busto in bronzo di Lella Lombardi (nella foto), la più famosa pilota donna italiana - stroncata da un tumore, nel '92 -, viene scoperto questa mattina alle 11 a Frugarolo, nell'Alessandrino, il suo paese d'origine. Lella (Maria Grazia, per l'anagrafe) Lombardi era nata nel '41: la grande passione per l'automobilismo l'aveva portata a farsi strada in un mondo tradizionalmente vietato alle donne. Nel '75 l'esordio in Formula 1, a Kyalami: in tutto disputò 13 gare mondiali, raccogliendo anche mezzo punto in Spagna. Poi, altre soddisfazioni le ruote coperte: titolo italiano assoluto, quattro europei turismo.

Il programma della giornata a Frugarolo prevede anche una sfilata di auto storiche in mattinata e un raduno di Ferrari, nel pomeriggio.

Patty Pravo a solo fra giorni

BIELLA. Slitta di nove giorni concerto Patty Pravo: in programma venerdì 17, in piazza De Agostini, si farà domenica . Motivo: la bionda cantante sta girando un video, e riuscirà a finirlo prima della data biellese, che doveva aprire la tournée estiva. L'organizzatore, Gianfranco Berto, giura che le prevendite stanno andando bene; «Fin troppo: l'unica causa del rin sono gli impegni di lavoro di Patty Pravo».

Battaglia dei undici carri

VENTIMIGLIA. Alle 14,30 si alza il sipario sulla 37ª edizione della Battaglia di fiori. Undici carri in fiore raffiguranti la musica degli Anni Sessanta sfileranno per le strade del centro. Poi carristi e pubblico daranno vita alla «battaglia» lanciandosi i fiori. Madrina sarà Kay Rush. E' previsto l'elezione di Miss Battaglia di Fiori. La sera, in piazza del Comune, si terrà un concerto con una decina di «big» degli Anni Sessanta.

Dal Four 'Bones al ai Suoni Paradiso

AOSTA. Importanti appuntamenti musicali domani in Valle d'Aosta. Al Villair di Quart il quartetto di tromboni «Four 'Bones» inaugurerà alle 21 la nona edizione del «Festival degli ottoni». Al Teatro Giacosa di Aosta, nell'ambito del 3° Festival aostano dell'Orchestra giovanile italiana, si esibiranno, alle 21,30, l'Orchestra Galilei Fiesole e dodici bambini (violinisti e violoncellisti) dell'Orchestra Suzuki di Aosta.

Intanto la rassegna «I Suoni del Gran Paradiso» farà tappa domenica prossima, alle 11, al rifugio Pontese, nel vallone di Piantonetto. Sarà l'Assieme di Ottoni dell'Orchestra sinfonica giovanile del Piemonte a proporre il concerto in quota, così com'era successo l'anno scorso, al Pian Ballotta, sul sentiero che collega il parco del Gran Paradiso con quello francese della Vanoise.

FONDO CASA®

Franchising Immobiliare

OGNI AGENZIA AFFILIATA ALLA FONDOCASA s.r.l. [illegible] GIURIDICAMENTE [illegible] PATRIMONIALMENTE [illegible]

Se cerchi di Vendere o Comprare Casa, fermati nel punto Affiliato Fondo Casa a te più vicino.

GENOVA

Affiliato: R. & R. Genova 1 s.r.l.
Via C. Menotti, 106r - Sestri Ponente (GE)
Tel. 010/65.21.731 r.a.
E-mail: genova@fondocasa.it

140) PEGLI - vani 7 in ottime condizioni, luminosi, 2 balconi, ottima esposizione, contesto riservato, strada privata, stabile prestigioso, opportunità..

319) SESTRI - centralissimo 5 vani alla genovese, da ristrutturare, piano alto, soleggiato, vista aperta. Lit. 95 Milioni.

119) PRINCIPE - opportunità vani 6 completamente ristrutturati secondo piano con ascensore, riscaldamento a[illegible], cantina . Lit. 170 Milioni.

926) PEGLI - lungomare in palazzina liberty proponiamo elegante appartamento composto [illegible]: ingresso, salone doppio, 3 camere, studio, doppi servizi, balcone vista mare.

1095) PALMARO - vani 4 ristrutturati in [illegible] ordinato comodo servizi. Lit. 110 Milioni.

SPOTORNO

Affiliato: A. & A. s.r.l.
Via Garibaldi, 60 - Spotorno (SV)
Tel. 019/74.15.002 r.a.
E-mail: spotorno@fondocasa.it

27) SPOTORNO - 200 mt dal [illegible] stupendo appartamento con ampio soggiorno con angolo cottura, [illegible], doppi servizi, balconi. Suggestiva [illegible] e monti. Affare

29) SPOTORNO - In zona residenziale e tranquilla, bilocale [illegible] locale esterno uso taverna, cantina, giardino e terrazza. Ottima esposizione. Occasione. Solo Lit. 230 Milioni.

[illegible] BERGEGGI - Centro paese, appartamento in piccola palazzina [illegible]: ingresso, soggiorno, [illegible] all'americana, 2 camere, bagno, ampia terrazza. Possibilità box. Vista mare

110) TORRE DEL MARE - [illegible] contesto esclusivo fronte [illegible] appartamento di 120 mq con ampia terrazza, giardino, [illegible] e box auto. [illegible] opportunità.

75) NOLI - Centro storico, attico in stabile d'epoca ristrutturato [illegible] suggestiva [illegible]zione sul Golfo. Rara opportunità di alto prestigio.

ALBENGA

Filiale di:
Via dei Mille, 54 - Albenga (SV)
Tel. 0182/55.60.60 [illegible]
E-mail: direzio[illegible]

44) [illegible]A - Zona Viale Martini - Ideale uso ufficio o residenti alloggio mq. 150, balcone, terrazzo. Ottima Esposizione da personalizzare.

132) ALBENGA - Opportunità per investimento - Proponiamo bilocale composto [illegible]: ingresso, soggiorno, angolo cottura, camera, bagno, no spese condominiali. [illegible]. 120 [illegible].

13) ALBENGA - Villa in posizione soleggiata disposta su 2 livelli, giardino, spazioso garage, mansarda. Buone Condizioni. [illegible].

15) [illegible] - Centro Paese [illegible] con ingresso, cucina, soggiorno, 2 camere, servizi, dispensa, balconi, soffitta, termoautonomo. Lit. 310 Milioni.

59) ALBENGA - Leca - Alloggio composto da ingresso, cucina, tinello, 4 camere, bagno, terrazzo di 70 mq. [illegible] auto. Luminoso. Lit. 270 Milioni.

ARENZANO

Affiliato: STU[illegible] DR
Viale Carlin, 27-29 - Arenzano (GE)
Tel. 010/913.00.40 r.a.
E-mail: arenzano@fondocasa.it

28) [illegible] - centralissimo, in caratteristica palazzina d'epoca, prestigioso [illegible] signorile appartamento mq.140 [illegible] terrazzo, [illegible] re di lusso. Trattativa [illegible]

3) ARENZANO - in zona comodissima mezzi e servizi, con minimi di assoluto pregio: ingres[illegible], soggiorno, cucinino, 2 camere, bagno, balcone. Stabile recente e[illegible].

19) ARENZANO - in contesto residenziale appartamento [illegible] ingresso, [illegible], [illegible], cucina, balconata angolare con parziale vista [illegible], splendide finiture, possibilità box.

25) ARENZANO - zona Stazione FS [illegible] personalizzare: ingresso ampio, cucina abitabile, 2 camere, bagno, 2 balconi, stabile completamente rinnovato. Unica opportunità.

26) COGOLETO - 10 mt spiaggia, ordinato ampio: ingresso, soggiorno, cucinino, camera grande, bagno, ripostiglio, balcon[illegible] con impareggiabile vista mare. Lit. 230 Milioni.

FINALE LIGURE

Filiale di:
Via Garibaldi, 12 - Finalo Ligure (SV)
[illegible] 019/68.07.10 [illegible]
E-mail: finale@fondocasa.it

165) FINALE LIGURE - In zona panoramica, bilocale con: [illegible]giorno con angolo cottura, camera, bagno, [illegible] terrazzini, cantina e posto auto privato. Vista [illegible]. Lit. [illegible] Milioni

5) FINALE [illegible] - A 400 mt. mare, bilocale composto da: ingresso, cucina, camera, bagno, balcone, soffitta Termoautonomo. Ordinato ed arredato. Vero affare Lit. 240 Milioni

7) FINALE LIGURE - Zona Perti basso, appartamento in rustico di 65 mq, ingresso indipendente, terrazzo e giardino [illegible] 700 mq. [illegible] riordinare Lit. 190 Milioni

[illegible] FINALE LIGURE - Zona via Brunenghi, appartamento con: ingresso, soggiorno, cucinino, 2 camere, bagno, balcone, ripostiglio. Possibilità box. Affare Lit. 250 Milioni

10) FINALE LIGURE - In casa d'epoca, ideale prima abitazione, proponiamo: ingresso, cucina, sala, 2 camere, bagno. Da riordinare. Rara opportunità. Lit. 220 Milioni

ALASSIO

Affiliato: ALASSIO MARE s.r.l.
Via Dante, 216 - Alassio (SV)
Tel. 0182/64.70.47 r.a.
E-mail: alassio@fondocasa.it

97) ALASSIO - centro storico, a [illegible] passi dal [illegible], bilocale con: Ingresso a Sala, Cucinotta, Camera, Bagno. Lit. 250 milioni. Ideale Casa Vacanze.

93) ALASSIO - Zona Borgo Cossia, ottimo appartamento con: Ingresso, Sala con Angolo Cottura, 2 Camere, Bagno, Balcone e Parziale Vista Mare. Termoautonomo.

107) ALASSIO - In Contesto Signorile e Verdeggiante, bilocale con: Ingresso, Tinello, Cucinino, Camera, Bagno, Giardino, Posto Auto Condominiale. Buono Stato

80) ALASSIO - In contesto residenziale, quadrilocale termoautonomo con: Ingresso, Salone, Cucinotta, 2 Camere, Bagno, Ripostiglio, 3 Balconi. Parziale Vista Mare.

87) LAIGUEGLIA - Zona Panoramica, ottimo bilocale con: Ingresso, Sala, Cucinino, 2 Camere, Bagno, Terrazzo, Possibilità Box. Ineguagliabile Vista Golfo. Lit. 360 milioni.

[illegible]

Affiliato: Riviera delle [illegible]
Via S. [illegible], 48 - Varazze (SV)
Tel. 019/97.324 r.a.
E-mail: varazze@fondocasa.it

66) VARAZZE - Centro, ingresso, 3 camere, sala, cucina abitabile, bagno. Balconate. Cantina. Termoautonomo. Vista mare, ristrutturato. Solo Lit. 350 milioni.

04) VARAZZE - 7 Km. dal mare, caratteristico [illegible] trifamiliare di recente costruzione composta da 3 appartamenti indipendenti. Termoautonomi. Giardino.

64) VARAZZE - in palazzina ristrutturata, proponiamo trilocali centralissimi nuovi posto auto, giardino, [illegible].

74) VARAZZE - 500 [illegible], appartamento [illegible] ascensore , ingresso, salone, cucina abitabile, [illegible], bagno. 3 [illegible]. Cantina. Ristrutturato. Solo Lit. 280 milioni.

71) VARAZZE - [illegible] mt. mare, ingresso, cucina, soggiorno, 3 [illegible], doppi servizi. Terrazza di 20 mq., balconi. Termoautonomo. Perfetto. Ottima opportunità.

PIETRA LIGURE 1

Filiale di:
Via Repubblica, 209 - Pietra Ligure (SV)
Tel. 019/61.59.51 r.a.
E-mail: pietra1@fondocasa.it

50) PIETRA LIGURE - Zona residenziale alloggio termoautonomo: ingresso, cucina, camera, bagno, 2 ampie balconate. Stupenda vista Golfo. Lit. 270 Milioni.

2) PIETRA LIGURE - A pochi passi dal centro paese proponiamo monolocale secondo piano con ascensore con balcone e cantina. Termoautonomo. Lit. 170 Milioni.

8) PIETRA LIGURE - Fronte mare. Ingresso, tinello, cucinino, camera, bagno, balcone, soffitta, posto auto privato. Ordinato e soleggiato. Richiesta interessante.

40) PIETRA LIGURE - Opportunità giovani sposi: a 500 mt dal mare proponiamo ingresso, cucina abitabile, soggiorno, 2 camere, bagno, 3 balconi a sole Lit. 265 Milioni.

179) PIETRA LIGURE - Occasione. Adiacenze Viale Repubblica: ingresso, cucina abitabile, 2 camere, bagno, 2 balconi. Ristrutturato. Soltanto Lit. 225 Milioni.

ANDORA

Affiliato: ANDORA MARE s.a.s.
Via Andrea Doria, 54 - Andora (SV)
[illegible] 0182/68.10.22 [illegible]
E-mail: andora@[illegible]

4) ANDORA - Vicinanze mare. [illegible] recentissima costruzione splendido bilocale composto da: Ingresso, soggiorno, angolo cottura, camera, bagno e giardino. Lit. 280 [illegible]

130) ANDORA - Vicino mare. Ampia mansarda: ingresso, soggiorno, cucinino, 2 camere, bagno e 3 balconi [illegible] favolosa vista mare. Box e cantina. Da vedere.

25) ANDORA - A [illegible] dal [illegible]. Bilocale composto da: ingresso, soggiorno, cucinino, camera, bagno e terrazzo con deliziosa vista [illegible]. Da personalizzare. Solo Lit. [illegible] Milioni

108) ANDORA - (Zona Porto) Ampio trilocale con: ingresso, soggiorno, cucinotta, 2 camere, bagno, ripostiglio e due balconi. Box e cantina. Ottima esposizione. Da visitare.

128) [illegible] - (Zona Cà Bianca) Prenotiamo villetta a schiera: ingresso, soggiorno, angolo cottura, 3 camere, doppi servizi e ripostiglio. Giardino e 2 posti auto. Lit. 420 Milioni

ALBISOLA

Affiliato: STM[illegible] s.r.l.
Corso Mazzini, 93 - Albisola Superiore (SV)
Tel. 019/400.20.46 r.a.
E-mail: albisola@fondocasa.it

39) ALBISOLA CAPO - 500 mt mare Ampio bilocale. Secondo piano [illegible] ascensore, cantina balconcino comodo [illegible] negozi. Solo Lit. 198 Milioni

07) ALBISOLA SUPERIORE - In zona tranquilla proponiamo appar[illegible] in [illegible] condizioni con ingresso, cottura/tinello, 2 camere, bagno. Termoautonomo 215 Milioni

22) ALBISOLA [illegible] - A 2 passi dalla [illegible] appartamento di ampia metratura, ingresso, [illegible] abitabile, 3 [illegible] bagno ripostiglio. Termoautonomo Affare Lit. 260 Milioni

16) ALBISOLA MARE - Zona residenziale 400 mt dalla spiaggia ampio trilocale in buone condizioni termoautonomo, balcone, cantina. Occasione Lit. [illegible] Milioni.

21) ALBISOLA MARE - Zona Bruciati bassa. Appartamento in buone condizioni, ingresso, ampia sala, 2 camere, cucina, bagno. 2 balconi. Cantina. Incantevole vista mare.

PIETRA LIGURE 2

Filiale di:
Via Garibaldi, 62 - Pietra Ligure (SV)
Tel. 019/62.66.60 r.a.
E-mail: pietra2[illegible]

73) PIETRA LIGURE - Zona residenziale: Ampio bilocale con servizi, terrazzino, giardinetto, box; ideale casa vacanze. Solo Lit. 210 Milioni

1) PIETRA [illegible]E - Centro storico, completamente ristrutturato: Ingresso, [illegible], 2 camere, doppi servizi, terrazzo, cantina. Termoautonomo. Lit. [illegible] Milioni

5) [illegible] LIGURE - Stupenda Vista mare, zona residenziale: Ingresso, soggiorno, angolo cottura, camera, ripostiglio, bagno. Posto auto. Termoautonomo Unico

35) PIETRA LIGURE - In palaz[illegible] signorile. Vista m[illegible] e [illegible]: ingresso, soggiorno, cucina, camera, bagno 2 balconi, Solarium, Cantina, Box. Finiture particolareggiate.

34) PIETRA LIGURE - 1,5 KM. mare, Stupenda vista golfo, Villa su 2 livelli di ampia metratura più terreno circostante. Recente costruzione. Unica nel suo genere

DIANO MARINA

Affiliato: RIVIERA DEI FIORI s.a.s.
Via Columbo, 17 - Diano Marina (SV)
Tel. 0183/40.46.53 r.a.
E-mail: diano@fondocasa.it

114) DIANO MARINA - Fr. Gorleri, appartamento con ingresso indipendente soggiorno, cucinino, camera, bagno, ripostiglio. Incredibile vista golfo. Lit. 120 Milioni.

25) DIANO MARINA - A 1,5 Km dal mare, villa bifamiliare di 170 mq., immersa nel verde. Terreno di 4000 mq. Ampio garage. Fantastica vista mare. Lit. 700 Milioni trattabili.

19) DIANO MARINA - A 50 mt. dal mare, ultimo bilocale, in costruzione [illegible] ristrutturata, con aria condizionata e rifiniture signorili. Solo Lit. 210 Milioni.

56) [illegible] - Direttamente sul mare. proponiamo casetta [illegible] pendente, [illegible] comodo posto auto e Terreno di 600 mq. Stupenda terrazza vista mare. Lit. 255 Milioni.

96) [illegible] CASTELLO - Varcavello, in posizione soleggiata, terreno di 3000 mq., con progetto approvato per costruzione di 110 mq. ad uso abitativo ed agricolo. Solo Lit. 70 Milioni

SAVONA

Filiale di:
Via Astengo, 18r - Savona (SV)
Tel. 019/82.38.33 r.a.
E-mail: savona@fondocasa.it

22) SAVONA - La Rusca. In [illegible] condizioni, monolocale [illegible] angolo cottura, bagno [illegible] veranda. Secondo piano con ascensore. Cantina. Postauto condominiale. 120 milioni .

11) SAVONA - Via Torino. Terzo piano con ascensore. Ingresso, cucina, 2 camere, bagno, dispensa, 2 balconi. Cantina. Veramente interessante 135 milioni.

38) QUILIANO - Centro. In perfette condizioni interne/esterne. Ingresso, cucina camera matrimoniale, bagno. Termoautonomo. Molto luminoso. Solo Lit. 140 milioni.

58) SAVONA - Centro. Terzo piano. Ingresso a sala, cucina abitabile, 2 camere, bagno, 2 balconi. Da riordinare. Ottimo anche come investimento. Libero. Lit. [illegible] milioni.

TRI) SAVONA - Corso Ricci - Mansarda con ascensore. Ingresso, cucinotto, 2 camere, ampia dispensa, terrazzo. Vista apertissima e mare. Da riordinare. Lit. 155 milioni.

LOANO

Affiliato: G. & G. s.a.s.
Via Garibaldi, 122 - Loano (SV)
Tel. 019/67.55.13 r.a.
E-mail: loano@fondocasa.it

144) LOANO - Vista mare, [illegible] piccola palazzina immersa nel verde, grande bilocale [illegible] terrazza e posto auto privato. Occasione solo Lit.175 milioni.

198) [illegible] - Vicinissimo [illegible]. Ultimo piano con ascensore, ampio bilocale con ingresso, tinello, cucinino, camera, bagno,balcone. [illegible] mare. [illegible] milioni

36) LOANO - [illegible] vacanza. Proponiamo [illegible] complesso residenziale luminoso [illegible] cantina e terrazza vista mare. Ottime condizioni Lit. 225milioni.

13) LOANO - Comodo [illegible] mare, [illegible] villa ristrutturata, proponiamo trilocale [illegible] ingresso indipendente, giardino, 2 posti auto e box. Prezzo interessante.

197) LOANO - 150 mt. [illegible] Appartamento in ottime condizioni composto da ingresso, sala, cucina abitabile, camera, bagno, ripostiglio, 2 balconi.Lit. 295 milioni.

IMPERIA

(Prossima Apertura)
Tel. 0183/40.46.56 r.a.

158) IMPERIA - Piazza della Vittoria, appartamento di 150 mq. con bellissimo terrazzo di 130 mq., in parte verandato. Ottima esposizione. Vista mare. Lit. 500 Milioni.

134) IMPERIA - Zona Poggi, bilocale vista mare, con Ingresso, soggiorno con angolo cottura, camera, bagno. No spese [illegible] Soltanto Lit. 140 Milioni.

118) IMPERIA - Via Cascione, trilocale recentemente ristrutturato, con posto auto condominiale, Termoautonomo. Ottimo investimento. Solo Lit. 230 Milioni

159) IMPERIA - Zona Marina, centrale appartamento di 80 mq., composto [illegible] cucinino, tinello, sala, [illegible] camere, bagno, veranda di 25 mq. Piccolo terreno [illegible] proprietà. Da vedere

143) IMPERIA - Località Sant'Agata, villa indipendente, disposta su 2 livelli. Termoautonomo. Giardino, terrazzo, posti auto. Esposizione totale, vista golfo. Lit. 600 Milioni.

Settore Commerciale

Affiliato: INTERCOM s.r.l.
Via Astengo, 62 - Savona (SV)
Tel. 019/840.21.72 r.a.
E-mail: sriendi@fondocasa.it

95) [illegible] - **affittacamere** ottima posizione, comodo servizi, [illegible] piccolo giardino [illegible] parcheggio. Arredi nuovi. Ottimo investimento.

79) PIETRA LIGURE - pelletteria in posizione invidiabile, ampie [illegible], arredi in ottimo stato, ampie labelle camerali. Richiesta mite.

52) FINALE [illegible] - **gastronomia** posizione forte passeggio, arredi in ottimo stato, [illegible] a norma. Ottimo giro [illegible] affari.

44) FINALE LIGURE - abbigliamento [illegible] esclusivista grifle posizionato nel budello in zona di forte [illegible]io, [illegible] climatizzati, ottimo giro di [illegible]. Opportunità di investimento.

34) LOANO - gelateria di piccole dimensioni ma funzionale con ottima posizione, ambienti climatizzati, macchinari in ottimo stato. A norma con leggi vigenti.

CERIALE

Affiliato: LA TUA CASA s.n.c.
Pzza della Vittoria, 14 - Ceriale (SV)
Tel. 0182/93.16.15 r.a.
E-mail: ceriale@fondocasa.it

102) CERIALE - Alture, in borgata tipica, appartamenti ristrutturati [illegible] metrature [illegible] finiture prestigiose e omniconforts. A partire [illegible] Lit. 100 Milioni + rata pari affitto.

26) CERIALE - opportunita' solo Lit. 200 Milioni, muovi da impresa: ingresso, ampio soggiorno con angolo cottura, 2 camere, bagno, 2 balconi. Possibilita' box. Termoautonomo.

39) CERIALE - A [illegible] passi dal centro. Luminosissimo monolocale con terrazzo di c.a. 40 mq, incantevole vista mare, Taverna, e posto auto. Termoautonomo. Lit. 160 Milioni

109) CERIALE - [illegible] complesso signorile, strepitosa vista: Ingresso, soggiorno, angolo cottura, 2 camere, bagno, giardino Luminoso. Arredato. Termoautonomo. Lit. 210 Milioni

2) CERIALE - Vicinanze. [illegible] rustico indipendente in fase di ristrutturazione su più livelli di c.a. 120 mq, terrazza incantevole vista golfo. Informazioni c/o ns. uffici.

SANREMO

Affiliato: STUDIO SANREMO UNO s.a.s.
(Prossima Apertura)
Via D. Raimondo, 15 - Sanremo (IM)
Tel. 0182/55.47.22 r.a.

1) SANREMO - 2 km. mare, bilocale composto da ingresso, tinello, cucinino, camera, ampio balcone, ottime condizioni. Lit. 140 milioni

2) SANREMO - Adiacenze casino. In contesto residenziale appartamento vista [illegible] ingresso, cucina, [illegible] camere, bagno, ampio balcone, cantina, box. Ottima opportunità.

3) [illegible]O - Via Duca degli Abbruzzi. Ottimo per residenti. Alloggio di 100 mq. composto da ingresso, cucina abitabile, sala, 2 camere, bagno, balcone con vista mare.

4) [illegible] - Zona Foce, Pianeggiante. Appartamento composto [illegible] Ingresso, sala, 2 camere, cucina abitabile, 2 bagni, ripostiglio, stupenda vista mare. Prezzo interessante.

5) BORDIGHERA - Centro città. Casa indipendente di 80 mq. su 2 livelli con taverna e giardino prospicente di 100 mq. Da personalizzare. Rara opportunità. Lit. 270 milioni.

Siamo presenti in:

[illegible] (città)
Affiliato: STUDIO [illegible] 1 s.r.l.
Via Cino del Duca, 2 angolo via Borgogna - [illegible]

[illegible] (città)
Affiliato: MEDIAPROJECT s.r.l.
C.so Nizza [illegible] - CUNEO

GENOVA (città)
Affiliato: R. & R. GENOVA 1 s.r.l.
Via C.Menotti, 106r [illegible] PONENTE (GE)

ARENZANO
Affiliato: STUDIO DR
Viale Carlin, 27-29 Arenzano (GE)

[illegible] [illegible]
Affiliato: A. & A. s.r.l.
Corso Italia, [illegible] - CAIRO MONTENOTTE (SV)

[illegible]
Affiliato: [illegible] s.r.l.
Via S.Caterina, 48 - VARAZZE (SV)

[illegible]
Affiliato: [illegible] s.r.l.
C.so Mazzini, [illegible] - ALBISOLA SUP. (SV)

SAVONA 1
[illegible] di: SAVONA
Via Astengo, 18r

[illegible] 2
Affiliato: INTERCOM s.r.l.
Attività commerciali
Via Astengo [illegible] - SAVONA

VADO [illegible] (prossima apertura)

SPOTORNO
Affiliato: A. [illegible] A. s.r.l.
Via Garibaldi, 60 - SPOTORNO (SV)

[illegible] [illegible]
[illegible] di: FINALE LIGURE (SV)
Via Garibaldi 12

BORGIO [illegible]
Affiliato: BORGIO MARE s.a.s.
Via Matteotti, 148 - Borgio Verezzi (SV)

PIETRA LIGURE 1
Filiale [illegible] PIETRA LIGURE (SV)
V.le Repubblica, [illegible]

[illegible] [illegible]
Filiale di: PIETRA LIGURE (SV)
Via Garibaldi, [illegible]

[illegible]
Affiliato: G.& G. s.a.s.
Via Garibaldi, 122 - LOANO (SV)

BORGHETTO
Affiliato: DUE PALME s.a.s.
Via V. Veneto, 26 - BORGHETTO S.S. (SV)

CERIALE
Affiliato: LA TUA CASA s.n.c.
P.zza della Vittoria, [illegible] - CERIALE (SV)

[illegible]
Affiliato: STUDIO PR s.a.s.
Via [illegible] Mille, [illegible] - ALBENGA (SV)

ALASSIO
Affiliato: ALASSIO MARE s.r.l.
Via Dante, 216 - ALASSIO (SV)

[illegible]
Affiliato: ANDORA [illegible] s.a.s.
Via Andrea Doria, 54 - ANDORA (SV)

[illegible] [illegible]
Affiliato: RIVIERA DEI FIORI & C. s.a.s.
Via Colombo, 17 - DIANO MARINA (IM)

IMPERIA (prossima apertura)

[illegible] (prossima apertura)
Affiliato: STUDIO [illegible]MO UNO s.a.s.
Corso O. Raimondo, 15 - SANREMO (IM)

LA PIÙ GRANDE RETE DI INTERMEDIAZIONE IMMOBILIARE IN FRANCHISING DELLA LIGURIA

Per la pubblicità su
LA STAMPA
PK
publikompass
18100 IMPERIA
Via Alfieri 10
Tel. (0183) 273.373
[redacted] SANREMO
Via Gioberti 47
Tel. (0184) 501.555

LA STAMPA
IMPERIA-SANREMO
E PROVINCIA
Domenica 5 Luglio 1998 35
Uffici: Imperia, tel. 0183.7911 - Sanremo, tel. 0184.503.003/4

LA STAMPA
Sanremo
corso degli Inglesi 64
Tel. 0124.57.53.37

A Ventimiglia scoperta all'alba dai carabinieri una centrale dello spaccio alle «casette»

Le cartoline nascondevano la droga

Eroina pressata e diretta al carcere di Sanremo

VENTIMIGLIA. La droga nelle cartoline era destinate [redacted]l carcere di Sanremo. Eroina purissima che viaggiava per posta: i carabinieri hanno scoperto una lettera con all'interno una cartolina, in mezzo alla quale erano state nascoste quattro dosi di eroina, destinate probabil[redacted] ad un detenuto delle [redacted] carceri di Sanremo. La cartolina è stata ritrovata in [redacted] casolare abbandonato [redacted] corso Francia, all'alba di ieri, nell'ambito [redacted] un'operazione contro l'immigrazione clandestina che si è conclusa con un arresto [redacted] sei denunce.

Nell'ambito dell'operazione di controllo alle «casette», diventati quartier generale di clandestini e trafficanti, sono scattate le manette per un marocchino di trent'anni colpito da [redacted] ordine di carcerazione emesso dalla Procura di Perugia. Le segnalazioni, invece, sono state [redacted] per sei stranieri, non in regola con il permesso di soggiorno.

La cartolina è stata posta sot[redacted] sequestro, e le indagini sono in corso per risalire al mittente. I militari hanno sequestrato in totale dodici grammi di eroina purissima, dalla quale gli spacciatori avrebbero potuto ricavare oltre cinquanta dosi.

Lo stratagemma utilizzato era ingegnoso: le cartoline venivano «sfilate» in due con una lama.

La pellicola del fotografia veniva tolta e sotto, ben pressate, c'erano le bustine [redacted] eroina: circa un grammo.

La cartolina, con veduta panoramica dei Balzi Rossi, era quindi «costruita» ad arte, [redacted] «farcita» di droga per eludere i controlli.

Era scritta in arabo: inizialmente i militari hanno pensato a tradurre il messaggio destinato al detenuto, pensando che fosse compromettente. In un secondo tempo, però, dopo aver visto altre cartoline nascoste tra i rifiuti e, poco distante, alcune dosi di eroina, hanno guardato controluce quella già pronta: hanno notato alcune strane macchie.

Non c'è voluto molto per scoprire, una volta strappata, che era «imbottita» di bustine di eroina.

Era già pronta per [redacted] spedita, dentro ad una lettera con l'indirizzo del carcere di Sanremo. Le indagini dovranno scoprire da quanto tempo conti[redacted] il traffico, [redacted] che fine facesse la droga. [d. bo.]

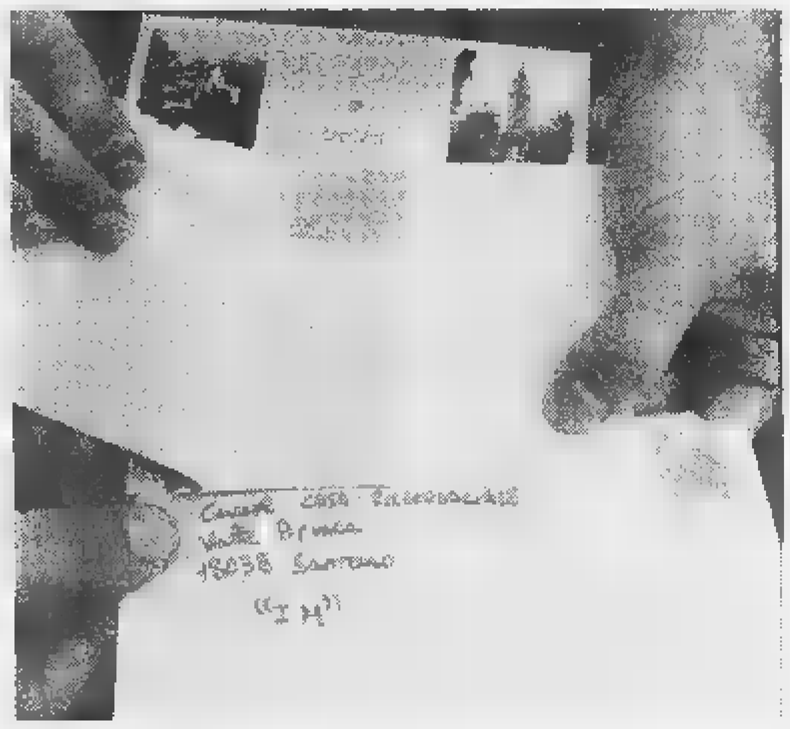

Nella foto a sinistra, di Manrico Gatti, i carabinieri all'interno del [redacted] durante [redacted] perquisizione: al centro gli occupanti, in fila indiana, accompagnati in caserma per accertamenti; a destra una delle cartoline con dentro l'eroina

la Liguria vista da...

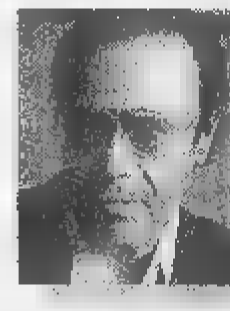

Antonello Venditti

E' un legame affettivo importante quello che lega Antonello Venditti alla Liguria, a Sanremo, al mare. [redacted] suo primo concerto nella città del Festival è datato estate '74: «Lo ricordo bene, era una Festa dell'Unità, sul lungomare. Mi [redacted] subito trovato a mio agio». Il cantautore, che ieri sera ha tenuto un recital al Roof Garden del casinò, ricorda [redacted] affetto anche Amilcare Rambaldi: «L'esperienza alla Rassegna Tenco, sempre negli anni Settanta, [redacted] stata importante per uno come me che si affacciava al mondo della musica. E poi Amilcare [redacted] una persona stupenda».

E oggi [redacted] ieri, Antonello Venditti continua ad essere di casa in Liguria. «Riesco ad esprimermi al meglio, a fare i concerti negli stadi, come a Sanremo nel '96, e [redacted] suonare anche per la gente, solo con il pianoforte, come lo scorso [redacted] al Covo di Nord Est [redacted] al casinò. Sono rapporti diversi ma ugualmente intensi».

E poi Venditti confessa [redacted] essere innamorato del mare della Liguria. «Da qualche anno ho una barca e il mare come lo avete [redacted] da Santa Margherita Ligu[redacted] al confine non l'ha proprio nessuno. Posti stupendi, che ti rimangono negli occhi e che vuoi sempre rivedere. E proprio qui ho avuto il mio primo avvistamento di una balena. Un'esperienza emozionante, fantastica. Anche la prova che [redacted] è pulito». E aggiunge: «Dal mare si vede come la costa sia stata rispettata e non saccheggiata dal cemento come in altre parti d'Italia. Mi piace pensare che la gente della Liguria ha rispetto per il suo mare».

Antonello Venditti non ha ancora composto [redacted] canzone che coinvolge direttamente le due Riviere ma non nega che l'incontro con la balena è uno spunto interessante. Magari, sarà [redacted] il prossimo disco. Una canzone sull'onda delle emozioni per un romano che in Liguria [redacted] trova a proprio agio.

Giulio Gavino

IL TEMPO IN LIGURIA

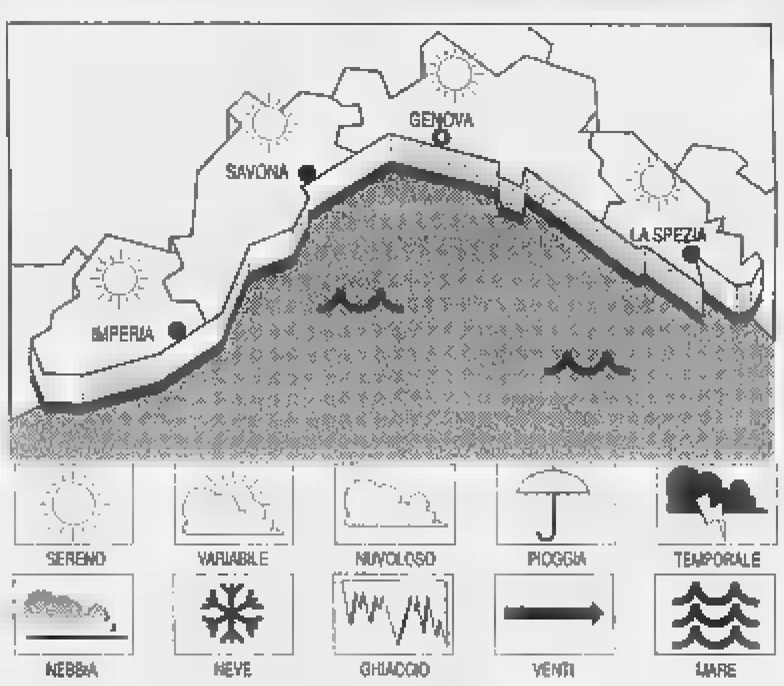

OGGI. Condizioni [redacted] tempo buono e soleggiato. **Tempo previsto per domani.** Al mattino tempo buono, al pomeriggio aumento della nuvolosità.

[redacted] DI IERI. Temperatu[redacted] del [redacted] 23 °C; umidità relativa 60%; pioggia 0 mm; vento Sud [redacted]-Sud Ovest, velocità 10-20 km/h. Cielo: semo-poco nuvoloso; mare mosso; pressione barometrica 1015 mb. (tendenza in aumento).

[redacted] IERI

Genova	max 26	min 19
Savona	max 26	min 19
Imperia	max 26	min 20

UN [redacted] A [redacted]
Max: 28; min: 21; temp. mare 25 °C

Il [redacted] sorge all[redacted] 5,51 [redacted] tramonta alle 21,13. La **Luna** cala [redacted] 2,56 e si [redacted] alle 17,10 (fase crescente).

Dati gentilmente forniti dall'Osservatorio meteorologico del Comune di Imperia e dal Centro Meteo Mursia di Portofino.

Imperia: l'episodio mentre stavano assistendo ai Mondiali

Insulto a calciatore di colore rissa e 5 feriti in un bar a Porto

IMPERIA. Il pretesto? Una frase detta al bar, a commento di una partita dei mondiali. Ma tra le due fazioni che l'altra sera se le sono date di [redacted] ragione in un bar [redacted] Porto Maurizio, forse c'e[redacted] ruggine per questioni politiche. Da una parte giovani del Centro sociale, dall'altra un gruppo, pare, simpatizzante della destra. Risultato: cinque ragazzi sono finiti all'ospedale.

La frase incriminata: un insulto a un giocatore [redacted] colore. A seguire, provocatorio, un saluto romano. Sono stati i preamboli alla reazione [redacted] alcuni avventori del bar del Circolo velico. Ed è stata subito bagarre. Alla fine è intervenuta la volante. Intanto i protagonisti della zuffa [redacted] erano già dileguati.

C'è stato del lavoro per i medici del pronto soccorso, dove si sono presentati in cinque. Stefano Pico, 27 anni, piazza Giribaldi di Ederi 2 (12 giorni [redacted] prognosi); Alessandro Sanzo, 23, via Fanny Roncati Carli 16 (una settimana); Simone Gandolfo, via Andreoli 14 (quattro giorni); Gianluca Beltrami, 29, via Ivanoe Amoretti 52 (cinque giorni); Marco Beltrami, salita Ferrari [redacted] (quattro giorni).

L'episodio è destinato [redacted] ricostruito in procura. Pare infatti che i feriti siano intenzionati a sporgere querela contro i presunti aggressori. Intanto, la polizia, d'iniziativa, ha aperto un'inchiesta. [m. v.]

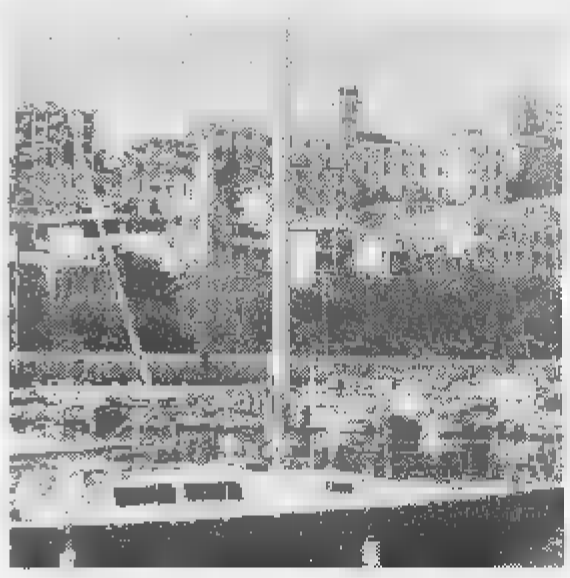

Alla Marina una rissa per futili motivi scoppiata in [redacted] locale durante i Mondiali in tv. Cinque i feriti

GLI APPUNTAMENTI DI LIGURIA ESTATE

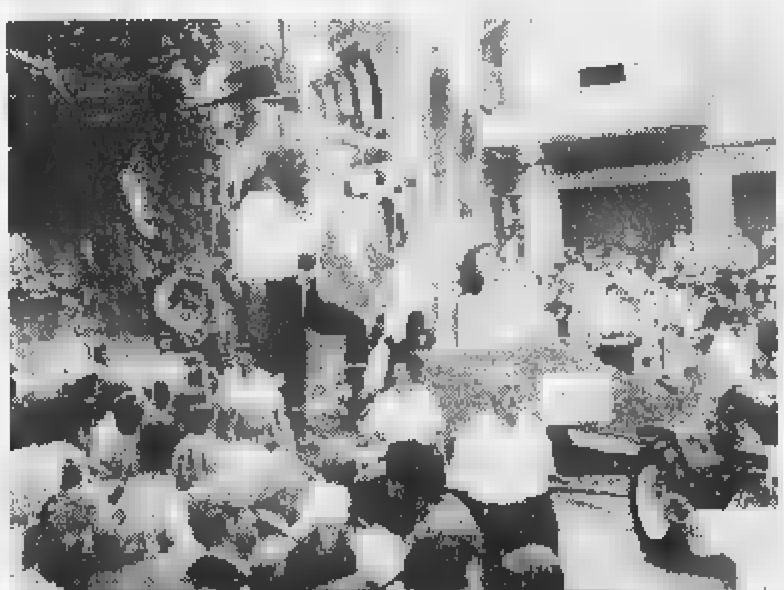

A Ventimiglia la Battaglia dei fiori

S'alza il sipario sulla 37a Battaglia di fiori di Ventimiglia. Alle 14,30 sfileranno le Ferrari e le auto d'epoca poi le ragazze che concorrono a Miss «Battaglia». Alle 15,30 il via alla sfilata degli undici carri allestiti con i fiori [redacted] temi musicali degli Anni Sessanta. La sera, in piazza del Comune, revival con una decina di big di trent'anni fa.

SERVIZI A PAGINA 38

SANREMO [redacted]

Il caso dell'Italservice

Perdono il lavoro dopo lo stop per tromba d'aria

SANREMO. In sette senza lavoro per una calamità naturale. La denuncia arriva dalle ex socie-dipendenti della cooperativa «Italservice» che aveva in appalto i [redacted]rvizi di camera al soggiorno militare di via Lamarmora. La cessazione del apporto di lavoro era stata comunicata lo [redacted] novembre quando la base logistica [redacted] chiuso per una serie [redacted] lavori di ristrutturazione [redacted] causa dei danni arrecati da una tromba d'aria. Decaduti tutti gli appalti per la prolungata chiusura, la ditta aveva concorso alla nuova gara, ma non aveva vinto [redacted] l'impresa subentrata non aveva assunto le dipendenti licenziate interrompendo una prassi consolidata. «Ci rendiamo conto che la nuova ditta non ha alcun obbligo nei nostri confronti ma [redacted] rimeste [redacted] lavoro, abbandonate dal sindacato. Tutto per una calamità naturale. [redacted] c'è qualcuno che ha avuto danni dalla tromba d'aria, siamo noi». [g. ga.]

GIORDANO
CAIRO
M.tte (Sv)
019-51.20.48
Fax 019-510877
Lamborghini
GOLDONI
[redacted]
ECHO
Husqvarna
CONCESSIONARIO PER SAVONA E IMPERIA - PARTE DI GE E CN - 6.000 MQ D'ESPOSIZIONE PERMANENTE
LE PROPOSTE "GIORDANO" L'USATO MIGLIORE REVISIONATO E GARANTITO

TRATTRICI
LAMBORGHINI
674 DT - HP 90 Turbo - cab. cing.trattore 1400 h
680 DT - HP 60 - arco protezione
SAME
SATURNO 80 DT - sincro - da immatricolare
LEONE 70 DT - gommato buono
CORSARO 70 DT - applic. caricatr. + cabina
CORSARO 70 DT - cabina + pala anteriore
CENTAURO 70 DT - applic. caricatr. + sol.
CENTAURO 70 DT - appl. caricat. + pala + sol.
MINITAURO 60 DT - caricatr. ant. + cab. + sol.
MINITAURO 60 DT - pala + verne + caricab.
CENTAURO 55 DT - pala ant. + cab. + idrog.
CENTAURO 55 DT - pala ant. sonna
CENTAURO 55 DT - applic. ant + pala + idrog.
FALCON 50 DT - gommato nuovo
PULEDRO 35 DT
SAME 25 DT
SAMETTO 25 DT
SAMETTO 18 DT
FIAT
1300 DT - [redacted] 140 - cab. orig.
OM 615 DT - semicabina
415 DT - sollevamento 3 punti
241 DT - gommato buono

CARRARO
78.4 DT - cabina - gonfio post. - bellissimo
445 DT - semicingolato

TRATTORINI
GOLDONI
UNIVERSAL 240 - HP 40 - SN - rim. motrice
UNIVERSAL 226 - HP 36 - SN mot. 3 cil. nuovo
UNIVERSAL 224 - HP 24 - SN con fresa
FERRARI
95 RS - HP 33 - 15 ore da immatricolare
MC 60 SN - HP 18 - fresa
BERTOLINI
320 SN - HP 20 - fresa
T 310 SN - HP 21 - fresa
PASQUALI
RS - HP 45
970 - RS - HP 33 - rim. R.I.P.
933 - RS - HP 33 - fresa e aratro + rim. motrice
929 - SN - HP 21 - fresa e aratro
VALPADANA
4040 - RS - HP 40 - sincro + fresa
330 RS - HP 33 - bellissimo
260 SN - HP 26 - rim. motrice + fresa + aratro

CARRARO
TIGRONE 5500 RS - HP 55 - idrog. + vanga
TIGRONE 3800 RS - HP 36 - cabina
***
PGS 30 ROMA SN - HP 30
GRILLO 20 SN - HP 20 - idrog. + fresa - ore 300

TRASPORTER
AGRICOM
DISALCAR SIRIO 45 - HP 45 - 4 cil. - R.I.T. + acqua
DISALCAR D 20 - HP 20 - rib. manuale
MARINIELLO - HP 30 - R.I.T. - ore 1000
OMAI
18 R - HP 20 - cabinato - R.I.P.
VALENTINI
BETA 30 - HP 30 - R.I.P. - pompa nuovo - ore 600
ALFA 26 - HP 26 - cabinato bellissimo
INDUSTRIALI * Collaudati
DUCATO - cab. doppia - cassone fisso
DISALCAR 75 IN - 4 cil. - ralle acqua
BRUSEGHINI
ELEPHANT 35 - 4 cil. - ralle acqua
PIAGGIO
APE POKER - 1994 - cassone fisso
APE POKER - cassone rib. idraulico
APE P602 - bellissimo

MOTOAGRICOLE
GOLDONI
TRANSCAR 60 SN - HP 60 - semicab. ore 500
TRANSCAR 40 SN - HP 40 - cassa idraulica
TRANSCAR 40 SN - [redacted] 40 - idraulica - R.I.T.
TRANSCAR 526 SN - HP 26 - R.I.P.
TRANSCAR 424 SN - HP 24 - freni idr. - R.I.T.
TRANSCAR 719 SN - HP 19 - avv. elettr. R. man.
TRANSCAR 518/C 55 SN - HP 18
S. SPECIAL 140 - HP 14 - imp. luci - avv. elettr.
S. SPECIAL 140 - HP 14 - aratro + fresa e stegole

VALPADANA
2542 SN - HP 42 - sincro
2533 SN - HP 33 - sincro 2 anni
330 SN - HP 33 - rib. manuale
2020 SN - HP 20 - idraulica - 1994
2030 SN - HP 26 - semicabina - idraulica
2025 WSN - HP 25 - 3 cilindri - idraulica
VMC 150 - HP 14
FERRARI
MC 60 - HP 18 - avv. strappo - diesel
BERTOLINI
PA 5000 - HP 45 - R.I.T. - idrog. - freni idr. - '94
330 - HP 33 - idroguida
1125 RID - HP 26 - R.I.T. - freni idraulici
VALDILUCE - HP 14 - avv. elettrico
PASQUALI
932 SN - HP 32 - con rotoerpice + fresa
904 SN - HP 14 - imp. luci + fresa e stegole
***
CARON 534 RS - HP 34 - semicabina - ore 11
CARRARO TIGRE TRANS RS - HP 20 - R.I.T.
DELLE GIPPONE ANNO '98 - KM 200

CINGOLATI
AGRICOLI
SAME SOLAR - HP 60 - pala e retro - ore 200 da immatricolare
ITMA 3.60 - HP 60 - (cm. 110)
FIAT 465C - HP 55 - (cm. 140) - arco protezione
ITMA NIKE - HP 50 - lama [redacted] apripista SIGMA 4
TOSELLI 450 - [redacted] 45 - (cm. 150) - 3 cilindri
TOSELLI 340 - HP 40 - (cm. 115) + vanga
LAMBORGHINI 340 - HP 40 - (cm. 150)
ITMA 35 L - HP 35 - (cm. 106) + vanga
ITMA NIKE - HP [redacted] - (cm. 80) + fresa
CAMISA mincing. - HP 12 - (cm. 80) + vanga
INDUSTRIALI
MACMOTER LE 5 - HP 60 - idrostatica + ore 350 + retroescavatore - anno '91

RICAMBI ACCESSORI
[redacted] IO [redacted] POMERIGGIO
[redacted] TECNICA

Dati preoccupanti emersi dal convegno a Imperia. Tutte le iniziative

L'edilizia aspetta un segnale

«Il rilancio col recupero dei centri storici»

IMPERIA. Se l'edilizia resta «in panne» è impensabile, in provincia di Imperia, sperare in uno sviluppo dell'economia e dell'occupazione. E' questo in estrema sintesi il concetto della chiusura dell'interessante e seguitissimo convegno sull'edilizia tenuto, ieri, nei locali della scuola edile di via Privata Gazzano e organizzato da Feneal-Uil e Fillea-Cgil. Il contributo del settore turistico e del terziario in genere non è sufficiente a sanare la piaga della crisi.

All'atteso appuntamento erano presenti parlamentari, rappresentanti sindacali e dei datori di lavoro, amministratori pubblici e tanti, tanti semplici operai.

Nella serie di interventi gli oratori hanno dato spaccato di una realtà provinciale assai poco rassicurante. Vincoli ambientali, intoccabilità dei centro storici (che invece sarebbero da risanare con un progetti ad ampio respiro, dando ossigeno al settore) mancanza di adeguati strumenti urbanistici e poca fantasia (o miopia) di numerosi amministratori pubblici, avrebbero determinato, una stasi nel settore edile che ha creato, di fatto, un blocco di molte attività e un calo dell'occupazione.

Afferma Walter Belmonte, per la Feneal Uil: «Non tragga in inganno il parziale incremento di lavoratori, passati in un anno da 1957 a 2112. La radiografia del nostro comparto è impietosa. Solo 5 anni fa i lavoratori del settore erano 3.500».

Aggiunge Giovanni Trebini della Fillea Cgil: «L'economia è legata all'edilizia, dal settore delle progettazioni a quello delle forniture di materiali a quello, infine, dei trasporti. O sbloccchiamo il settore o sarà davvero dura».

Prosegue ancora Trebini: «E' necessaria una politica mirata di finanziamenti ed è pressochè certo che i posti di lavoro in più potrebbero essere, a brevissimo termine, mille».

I suggerimenti, durante il convegno, sono stati quelli di proiettare gli sforzi nel recupero dei centri storici. La procedura sarebbe più semplice rispetto al varo dei Piani Regolatori. Ma alla fine si è deciso di aprire al più presto un tavolo di confronto tra Amministratori pubblici, sindacati dei lavoratori e dei datori di lavoro.

Concludono Belmonte e Trebini: «Generalmente siamo allergici alla parola "tavolo di confronto" perché temiamo che si torni a fare solo parole, ma questa volta ci sono segnali confortanti che ci fanno sperare».

Intanto le 457 imprese edili attendono con i loro dipendenti. Ben 1.950 risiedono sul territorio, 118 gli extracomunitari. Un mondo appeso a un filo.

Angelo Basso

BORGO MARINA

Da ieri una navetta per S. Lazzaro

Lo attendevano da giorni, è scattato ieri mattina e subito il bus navetta che collega San Lazzaro a Borgo Marina è stato al completo di passeggeri. Nei festivi e prefestivi sarà attivo dalle 9 alle 23 (con pausa tra le 19 e le 21), nei feriali dalle 9 alle 19. Il servizio, chiesto da cittadini e turisti, è stato attivato dal Comune con la collaborazione dell'Amat. Spiega il vicesindaco Rinaldo Paglieri: «E' una iniziativa che funziona. Nel '96, del bus navetta hanno usufruito 87 mila persone, salite a oltre 100 mila la estate». [b. v.]

A Imperia consigliere chiede maggior prevenzione

Piaga incendi: disoccupati per la pulizia dei boschi

IMPERIA. Nello spegnimento degli incendi, invece di impegnare forti somme di denaro per l'intervento dei Canadair o degli elicotteri, perchè non prevenire le fiamme facendo ripulire i boschi, magari dai cassaintegrati? La proposta giunge in modo ufficiale da parte di Zefferino Ardissone, consigliere provinciale di Rifondazione Comunista.

I dettagli sono stati illustrati in una lettera inviata dallo stesso Ardissone oltre che alla Prefettura di Imperia e all'Amministrazione provinciale, anche addirittura al presidente del Consiglio dei ministri, al direttore del Dipartimento della protezione Civile di Roma e ai presidenti della Camera dei Deputati e del Senato della Repubblica.

Dice l'esponente di Rifondazione: «Invece di spendere milioni per gli interventi degli aerei si potrebbe dare, con gli stessi soldi, posti di lavoro a disoccupati, impiegare i cassintegrati e utilizzare l'esercito per ripulire i boschi, le mulattiere e per salvaguardare il mantenimento dell'equilibrio idrogeologico del nostro territorio».

Secondo Ardissone si potrebbero disporre incentivi economici per i proprietari a condizione che venissero effettuare pulizie di boschi e campagne. Conclude: «Spero che la mia proposta ignorata a Imperia trovi consensi a Roma». [a.b.]

DALLA CITTA'

La prefettura rende note le caratteristiche dei biglietti falsi

La Prefettura di Imperia ha reso noto in un comunicato quali debbano essere i controlli più comuni per individuare una banconota falsa. Il primo riguarda la consistenza della carta, il secondo la presenza dei due fili di sicurezza, poi la filigrana, quindi la stampa e il colore e, infine, il monogramma B.I. [a. b.]

L'Usl cerca ausiliari per Ginecologia

L'Usl imperiese assume 15 ausiliari per l'attività di aiuto nella somministrazione degli alimenti e nell'assistenza durante i parti. Gli interessati devono presentare domanda alla Sezione Circoscrizionale per l'impiego di Imperia dal 7 al 13 luglio. [a. b.]

Sottopasso in stazione: scritte oscene e sporcizia

Il sottopassaggio ferroviario tra la stazione di Oneglia e via Garessio è da molti mesi deturpato da scritte oscene, manifesti stracciati e sporcizia: è un pessimo biglietto da visita per i turisti e per gli operatori economici diretti alle più vicine industrie olearie. [b. v.]

Il cavalier Condio: «Pochi "Gratta e vinci" a Imperia»

E' stata costretta a scusarsi con i suoi clienti, la distributrice dei «gratta e vinci» per l'Imperiese. Maria Condio, da tempo ha grosse difficoltà a farsi rifornire dei biglietti «della fortuna». Inutili le sollecitazioni, le pressioni esercitate anche a Roma, le raccomandazioni degli onorevoli. Da Torino i «grattini» non arrivano mai o ne arrivano troppo pochi. Di conseguenza il Commendator Condio non riesce a sua volta a distribuirli ai bar, alle tabaccherie, ai giornalai della zona. Dice l'interessata: «Se sarà il caso andrò anche dal Presidente della Repubblica. Non è la prima volta che mi rivolgo al Capo dello Stato». [a. b.]

UNA STORIA LUNGA 47 ANNI

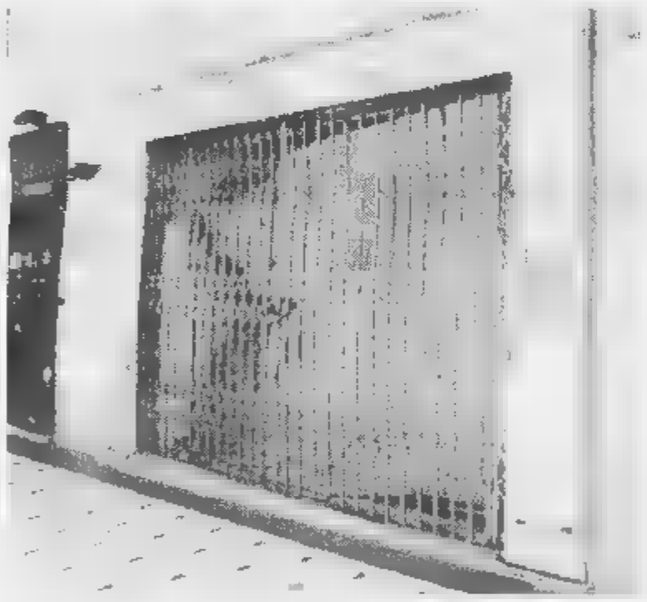

Ha chiuso la pasticceria Boero

I lavori non traggano in inganno, che al suo posto verrà messo un negozio di abbigliamento. La mitica pasticceria Boero, in via Bonfante, sotto i portici nella parte cosiddetta dei poveri (nella foto di Roberto Ruscello), ha chiuso definitivamente i battenti dopo 47 anni. Era stata aperta da Emilio Boero, scomparso nel '75, poi la conduzione è passata ai figli Franco e Giorgio, rispettivamente di 52 e 55 anni. Dietro il banco, a servire ottimi crafen e gelati, anche la mamma, Anna Maria Graneri, 77 anni. «Abbiamo deciso di chiudere per questioni di età ma anche e soprattutto per le troppe spese. Tasse e affitto sono sempre più cari e i negozi a gestione familiare come il nostro non riescono più a sopportare la concorrenza dei supermercati». [m. v.]

Giornata di festa nel Dianese per le bandiere blu. Il gemellaggio tra marinai

Al Golfo i galloni della Regione

L'assessore al Turismo premia gli stabilimenti

La Festa della Bandiera Blu d'Europa, il gemellaggio dei marinai di Diano Marina con il gruppo di Aosta e l'esposizione celebrativa del 90° Anniversario di fondazione del Corpo delle infermiere volontarie della Croce Rossa, ha dato vita ieri, nel Golfo dianese, ha una serie di simpatiche e bellissime iniziative.

Nella mattina l'interesse è stato tutto per l'arrivo dei marinai di Aosta, attesi dai «colleghi» di Diano. I partecipanti al patto di gemellaggio si sono ritrovati in piazza Virgilio alle 10, poi in corteo hanno raggiunto i giardini «Marinai d'Italia» vicino al porticciolo, dove alle 11.15 è stato scoperto e benedetto un cippo commemorativo e dove si sono svolte le allocuzioni ufficiali.

Nel pomeriggio, invece, alle 15.30 a San Bartolomeo al Mare, sul molo della Resistenza ha preso il via la festa delle bandiere blu che ha visto coinvolti i tre Comuni costieri del Golfo. L'assessore regionale al Turismo, Maria Pola Profumo ha consegnato gli attestati agli stabilimenti balneari poi alle 17 con la motonave «Dea Diana» i partecipanti si sono diretti a Diano Marina, dove sono stati accolti sul porto dalla Banda della Marina Militare de La Spezia. Suggestivo alle 18.30 il lancio sincronizzato di mille palloncini dai tre Comuni interessati.

Alle 19.30, a Villa Scarsella, i Marinai, invece, hanno organizzato la Serata azzurra con stand gastronomici e danze.

Alle 21.30, mentre si svolgeva nelle tre località un torneo in notturna di beach volley, sull'intero golfo sono stati depositati sull'acqua del mare migliaia di lumini colorati.

Ma durante il pomeriggio sono avvenuti altri giochi per bambini, alcuni con la partecipazione anche degli adulti, escursioni in nave sulla Tigullio, due, per osservare le balene, immersioni subacquee guidate dai sub dianesi, un trekking acquatico tra Cervo e San Bartolomeo al Mare.

[a. b.]

Le bandiere blu date alle località dianesi festeggiate con una serie di manifestazioni

«Troppi incidenti»

Campagna di prevenzione del prefetto

IMPERIA. Il drammatico susseguirsi, nell'ultimo periodo, di incidenti stradali, spesso molto gravi, ha costretto il Prefetto di Imperia a scendere in campo, avviando una sorta di campagna di prevenzione. In una circolare urgente inviata al Questore, ai carabinieri, alla Guardia di Finanza, ai vari comandi di Polizia municipalem al Corpo Forestale e ai sindaci, il dottor Emilio d'Acunto ha sollecitato alle forze dell'ordine più attenti controlli sulla circolazione .

Più specificamente il Prefetto ha ricordato l'obbligatorietà dell'uso del casco sui veicoli a due ruote sia per il conducente che per gli eventuali passeggeri. In aggiunta ha precisato che i veicoli non possono avere caratteristiche diverse da quelle ufficiali, che sui motorini non si deve viaggiare in due e che chi viaggi in auto deve usare le cinture di sicurezza. Ha chiarito, infine, che tutte queste possibili inosservanze sono severamente sanzionate dalle norme del Codice. [a. b.]

LETTERE AL GIORNALE

Entroterra di Imperia «Regolare l'edilizia»

Lo scorso anno un incendio arrivò a minacciare una delle tante palazzine spuntate di recente sulle alture di Pontedassio. Accorsero pompieri, elicottero, guardie forestali, gente del paese. Nel generale gran daffare, colpiva l'atteggiamento degli abitanti del caseggiato che si sbracciavano dalle finestre senza intervenire. Quasi negli stessi giorni, un altro incendio giunse presso una villetta di legno, venuta su in un posto qualunque della basse Valle Impero. I pompieri si precipitarono con un attrezzatissimo camion, ma questo si rivelò troppo grosso per la stradina interpoderale che porta alla casa e solo a stento, dopo aver cambiato mezzo, i vigili riuscirono ad arrivare sul posto e aver ragione del fuoco.

Sono due episodi che l'estate può purtroppo riproporre e che servono a riflettere sull'uso del territorio nella Valle Impero. Qui non c'è crisi dell'edilizia. Sulle colline della sola Pontedassio sono state costruite e sono in costruzione decine e decine di case, una nuova realtà sociale e umana ad abitare.

Dietro le molte case non c'è però nessuna pianificazione del territorio, né alcuna previsione di servizi. Come si arriverà in caso di incendio? Con che mezzi? Quali strade le collegheranno tra di loro e al centro? Dove scaricheranno le fogne? I proprietari se se preoccupano, tutti impegnati a costruire dove possono e vogliono. In seguito certo protesteranno e chiederanno alla comunità quei servizi che non potrà dare o lo potrà solo a costi altissimi. Il risultato è uso casuale e perlomeno imprevidente del territorio.

Non c'è neanche il piccolo vantaggio che pure ci si poteva attendere, cioè una migliore manutenzione delle campagne, vanificato dal trucco di «asservire» ai fini edilizi porzioni di terreno assai distanti e comunque staccati dalla casa costruita. Queste terreni non sono curati dai proprietari delle ville, che si limitano, nel migliore dei casi, a fare pulizia negli immediati dintorni della loro dimora.

Non meno inquietante è, infine, un dato sociologico, messo in luce dal primo episodio ricordato. La tipologia sociale di questi nuovi abitatori della collina: appartengono in gran parte al ceto cittadino medio e piccolo che non può trovare in città soluzioni abitative adeguate. Non conoscono la campagna, non sono pratici e interessati ad essa se non in termini vaghi, conditi da qualche stereotipo ecologistico di stampo televisivo: non guardano oltre il piccolo giardino anticasa. Che iniziative per correggere la tendenza a costruire paesi privi di identità, ammassi edilizi senza storia? Forse è già troppo tardi per intervenire e non si può accusare con leggerezza i sindaci tormentati dai bilanci (per i quali gli oneri di urbanizzazione sono manna) e dagli impacci burocratici nella revisione dei piani regolatori. Ma bisognerebbe almeno pensarci, prima che l'entroterra imperiese diventi una periferia senza servizi e senz'anima, per quanto fatta di villini e palazzine decorose e non troppo ingombranti.

Vittorio Coletti, Imperia

Scrivere alle redazioni di Imperia, via Alfieri 10, e di Sanremo, via Gioberti 47

UTILI

AUTOAMBULANZE

Imperia: 118 (n. unico). **Bordighera:** tel. 252.525. 286.455. **Camporosso:** 28.191. **Cervo-S. Bartolomeo:** 405.353. **Diano Marina:** 494.112. **Dolceacqua:** 206.878. : 505.050. **Pieve di Teco:** 36.377. **Pontedassio:** 279.700. **Pornassio:** 325.132. **L.:** 485.754. **S. Stefano al Mare:** 488.000. **Sanremo:** 506.060. **Arma di Taggia:** 41.444. **Ventimiglia:** 250.722 (anche ambul. veterinaria).

ASSISTENZA

Telefono Amico: tel. (0183) 290.450. Ore 18-24.

Emergenza Sociale Sanremo: telefono 1674.81.814. Ore 18-22.

FARMACIE DI

Le farmacie restano aperte dalle 8,30 alle 12,30 e dalle 15,30 alle 19,30 eccetto quelle di turno.

Imperia: *Massabò*, Cascione 145, t. 61.167. *Gibelli*, Belgrano 5, tel. . *Matuzia*, corso Matteotti 85, tel. 531.968. *Alla Foce*, corso Matuzia 123, tel. 662.233.

Farmacie che assicurano la reperibilità in provincia:

Bordighera-Vallecrosia: Goso, via Col. Aprosio 466, t. 294.375.

Camporosso: *Manassero*, via Vittorio Emanuele 62, tel. 288.191.

- **Cervo - San Bartolomeo:** *Sciolli*, corso Garibaldi 16, t. 495.092.

Dolceacqua: *Muratorio*, piazza Matteotti 2, telefono 206.133.

Ospedaletti: *Marcoz*, via 106/108, telefono 689.015.

Pieve di Teco: *Cappi*, Porzoni 70, .

Riva Ligure: *Nuvoloni*, piazza Bado 42, telefono 485.754.

Santo Mare: *Nuvoloni*, piazza Cavour 14, telefono 885.882.

Arma di Taggia: *Del Torio*, via San Francesco 10, telefono 43.590.

Ventimiglia: *Quaglia*, via Cavour 47, telefono 351.269.

EMERGENZA SANITARIA: 118

I numeri per l'emergenza Ventimiglia-Bordighera, emergenza, Imperia per la richiesta urgente di un'ambulanza o interventi di emergenza. Il numero è gratuito e non richiede prefisso. **Ospedali: Imperia:** t. 7941. **Sanremo:** t. 5361. **Bordighera:** t. . **a:** t. 91.524. nott. e fest. (num. verde) tel. 167-554.400. **Guardia medica montana:** tel. 408.100. **Guardia** .: 9-12, (0183) 299.908.

VIGILI DEL FUOCO

Soccorso te: tel. 115; **Imperia:** tel. 710.221; **Sanremo:** tel. 505.858; **Ventimiglia:** tel. 357.473.

DA NON PERDERE

IMPERIA

Ingresso libero «Navale»

Il Museo Navale di Imperia, in piazza Duomo 11 è aperto solo al martedì e sabato dalle 16 alle 19. I gruppi sono ammessi solo su prenotazioni. L'ingresso è libero. [a. b.]

IMPERIA

E' aperto il Museo dell'Olivo

Il Museo dell'Olivo, in via Garessio 13 di Imperia è aperto tutti i giorni tranne il martedì con il seguente orario: 9-12 e 15-18. L'ingresso è libero. [a. b.]

MENDATICA

I reperti cultura contadina

E' aperto tutti i giorni il Museo della Cultura contadina delle Alpi Liguri di Mendatica via Mazzini. L'ingresso è libero. E' opportuno prenotare al numero 0183-38713. [a. b.]

PONTE

Conferenza sulle cardiopatie

Martedì 7 alle 21 nella sala consiliare del Comune di Pontedassio, in piazza Vittorio Emanuele, i dottori Alfonso Cristiani e Giovanni Mascelli terranno un conferenza sul tema: «Attualità in termini di prevenzione delle malattie cardiovascolari». L'organizzazione è della Croce Rossa. [a. b.]

AL

Fiera della Maddalena

Domenica 19 si svolgerà a San Lorenzo al Mare la tradizionale fiera di Santa Maria Maddalena. Saranno in esposizione e vendita merci varie. [a.b.]

Mostra su Monet nell'ex chiesa

Nell'ex chiesa anglicana prosegue la mostra Monet a Bordighera, riproduzioni delle opere del pittore francese e grandezza naturale. L'esposizione è stata lizzata con lo Zonta Club di Ventimiglia-Bordighera. [d. bo.]

MOSTA

Assaggi di prodotti calabresi

Visita e degustazioni di specialità calabresi alla Maison d'Italie, avenue Félix-Faure 4. I prodotti tipici della regione del Sud. [d. bo.]

Due miliardi per illuminare le strade più buie e il serbatoio idrico a S. Giovanni

Luce e acqua: il piano dell'Aamaie

Domani la decisione sull'acquisto della sede

Oltre due miliardi per potenziare l'acquedotto ■ l'illuminazione pubblica, almeno una dozzina per la nuova sede: l'Aamaie si prepara a varare progetti importanti.

ACQUEDOTTO. Dalla Regione è arrivato finalmente il via libera per la costruzione di un grande serbatoio idrico in località «Samantha», un'opera attesa da anni per risolvere i problemi di fornitura dell'acqua potabile in frazione S. Giovanni ■ zone limitrofe. E il presidente dell'azienda, Paolo Ferrari, ha subito informato il sindaco Giovenale Bottini. Il Comune deve infatti rilasciare la concessione edilizia. Parallelamente, dovrà essere avviata la procedura per l'esproprio dei terreni interessati dal progetto, che prevede una spesa di circa miliardo.

«Contiamo ■ far decollare i lavori nel '99 - sottolinea Ferrari -. E' uno dei primi interventi significativi per l'ammodernamento dell'acquedotto. Il serbatoio, della capacità di 250 metri cubi, consentirà infatti di rifornire continuità ■ abbondanza tutti gli utenti della zona collinare di San Giovanni, penalizzati dalle difficoltà tecniche per il pompaggio dell'acque alle quote più elevate».

ILLUMINAZIONE. Scelti i progettisti per una serie d'interventi molto attesi, che saranno finanziati dal Comune poco più di miliardo. In qualche caso si tratta d'installare lampioni in strade completamente buie, in altri di potenziare l'illuminazione esistente.

Paolo Ferrari, presidente dell'Aamaie

Così l'ing. Roberto Giordano e l'arch. Mario Anna Sgrignuoli ■ occuperanno ■ colmare le croniche lacune di strada Poggio Radino, il perito Giuseppe Sala e l'arch. Adriano Lanteri indicheranno le soluzioni tecniche per i problemi di luce ai giardini Oberdan ■ Trento e Trieste, l'ing. Gianluca Moroni progetterà gli impianti per la buia strada Degli Olandesi ■ per illuminare di più i giardini di Palazzo Bellevue; agli ingegneri Walter Simoni, Luca Gismondi e Luca Lombardo è stato affidato il progetto per via Lamarmora, e all'ing. Fabrizio Lucarelli quello per il piazzale della chiesa di Bussana.

SEDE. Domani il vertice dell'Aamaie sarà chiamato a perfezionare le pratiche per l'acquisizione del fabbricato della società «Gefimar» in via Armea, ■ fianco al mercato dei fiori. Diventerà la nuova dell'azienda, alla ricerca di spazi più ampi. E l'edificio in questione, non ancora completato, dispone di circa 10 mila mq più superfici esterne da trasformare in parcheggi. La trattativa con la proprietà non è ancora conclusa. Tuttavia, l'operazione sembra destinata ad andare in porto ■ breve. L'Aamaie dovrebbe acquisire lo stabile nella situazione attuale, cioè al grezzo. In seguito, provvederebbe al completamento con propri fondi. Il costo dell'operazione non è ancora quantificabile. Si parla comunque di 12-15 miliardi.

L'Aamaie lascerà quindi la palazzina di via Bixio e si trasferirà in periferia. Nel cuore della città resterà solo uno sportello per il contatto col pubblico, probabilmente in via Helsinore.

SUL PORTO UN'INCOMPIUTA

Una scala, rifatta ■ abbandonata

La scala che collega il vecchio porto con il parcheggio pubblico di Pian di Nave era malandata. E' stata rifatta. Ma soltanto ■ metà. Poi gli operai hanno piazzato le transenne (come si vede nella foto di Manrico Gatti) ■ la scala non si può più utilizzare. F era meglio la vecchia scala. Malandata percorribile. [g. p. m.]

DALLA CITTA'

L'avanzo di amministrazione all'esame del Consiglio

La destinazione dell'avanzo di amministrazione 1997, che ammonta a oltre otto miliardi, sarà discussa venerdì in Consiglio comunale. Prima sarà la Commissione competente ad affrontare la pratica, e non è difficile ipotizzare contrasti sulle scelte. Il Consiglio dovrà anche approvare il conto consuntivo dell'esercizio finanziario '97 ed esaminare la pratica legata al contenzioso il Centro Nuoto Vercelli, per la passata gestione della piscina comunale di San Martino. [g. mi.]

Oggi al Comunale le finali del «Trofeo Mussa»

Rappresentativa Imperia-Trento e Juventus contro Piacenza o il Rovigo (le due squadre hanno giocato ieri ■ tarda notte) le semifinaliste del «Trofeo Mussa» di calcio riservato agli Over 35. Le gare si giocheranno alle 10 ■ alle 11. Nel pomeriggio la finale alle 18. Per gli altri piazzamenti (dal quarto al dodicesimo) si giocherà stop ■ partire dalle 14,20. Tra i protagonisti Santin, Cella, Bonafè, Koetting. Nella rappresentativa provinciale figurano Bencardino, Scaburri, Atragena, Marinelli, Cichero. Nel Trento giocano diversi della Sanremese: Bozzi, Tretter e Sala. [m. c.]

Dimesso dal Gaslini il bimbo portato in elicottero

E' tornato a casa il bimbo di sette anni che dieci giorni fa era stato trasferito d'urgenza al Gaslini di Genova dall'elicottero dei Vigili del fuoco per un trauma cranico. Il bimbo, dimesso dagli specialisti dopo una di cure, ■ metà settembre si dovrà presentare nuovamente al Gaslini per essere sottoposto ad una Tac ■ controllo. [g. ga.]

CONTROLLI

Blitz ieri mattina le bancarelle di piazza Eroi

Polizia ■ vigili urbani in azione, insieme, ieri mattina sul mercato ambulante di Sanremo. Al termine di una serie di controlli è stata sequestrata merce, con marchio contraffatto, ad alcuni venditori extra-comunitari poi denunciati. [m. c.]

ASSOCIAZIONI

Il nuovo direttivo del Rotary Hanbury Sanremo

Appena insediato e già al lavoro. E' il nuovo direttivo del Rotary Hanbury Sanremo dopo il passaggio delle consegne dal presidente uscente Stefano Ghirardelli al nuovo, Michele Raffa. In una prossima riunione sarà definito il programma annuale. Gli altri membri del direttivo sono Antonio Gavino, vicepresidente, Vincenzo Farina, tesoriere, Sergio Maiga, segretario, Elio Bossi, Giuseppe Molinari, consiglieri e Giorgio Marchetto, prefetto. [m. c.]

Il casinò dovrà risarcirlo per i danni subiti

Raffica di milioni al croupier sospeso

SANREMO. Conto salato per la casa da gioco. Il casinò deve infatti pagare 190 milioni al croupier Sergio Corte che indebitamente sospeso dal lavoro all'inizio del '91 per il coinvolgimento nella vicenda giudiziaria nota come «la scalata della al casinò di Mentone». Corte, assolto, ha ottenuto dal pretore del lavoro di Sanremo, Franco Piragine, il riconoscimento ■ quella parte di stipendio che gli era stata sempre decurtata proprio per la sospensione dall'incarico.

L'assegno da 120 milioni, lievitato a 190 per interessi e spese legali, non chiude però in modo definitivo la vicenda. Corte, attraverso l'avvocato Andrea Rovere, ha infatti annunciato ■ voler intentare una nuova causa nei confronti della casa da gioco per percepire gli arretrati di quel «punto-mance» che non gli ■ stato corrisposto per circa cinque anni.

I problemi per il croupier e, ancora oggi impiegato al casinò di Sanremo, erano iniziati nel giugno del '90 quando un blitz della magistratura napoletana portato a decine ■ arresti ipotizzando, tra l'altro, gli interessi della camorra nella scalata al casinò di Mentone. Così Corte rimasto in carcere per circa sei mesi ritornando libero soltanto il 31 dicembre '90. Il 2 gennaio si era subito ripresentato al lavoro scoprendo, però, che il casinò aveva disposto la sua sospen, con la riduzione di stipendio in busta paga e l'eliminazione del punto-mance. Un'amara sorpresa, rinnovata negli anni che stati necessari per l'iter giudiziario di quel procedimento penale. Circa un anno ■ mezzo fa la Corte d'Appello di Torino aveva assolto gli indagati sanremesi per la «scalata camorrista al casinò ■ Mentone» e il croupier era stato così reintegrato nel posto di lavoro, ai tavoli verdi.

Di qui la civile per gli arretrati che si è conclusa l'altro giorno con il dispositivo del pretore del lavoro che ha dato ragione al croupier Sergio Corte. [g. ga.]

Calà e la finale di «Miss maglietta bagnata»

Estate di S. Stefano fra musica e cabaret

SANTO STEFANO AL MARE. La finale nazionale di «Miss maglietta bagnata», Jerry Calà, teatro e cabaret, soprattutto tanti momenti musicali. Il calendario manifestazioni ■ stato approvato dal Consiglio comunale i voti della minoranza.

Queste le singole manifestazioni. Luglio. Il 4, 10, 17, e 31 musica da discoteca. Il ■ «Il salto dell'acciuga» con la trasposizione teatrale del libro di Nico Orengo a cura de «La luna e i suoi raggi». Il 23 cabaret con «Il gruppo dell'elastico» e il 30 musica con gli «Jazz Ambassador».

Agosto. L'1 teatro itinerante dal titolo «Tentazioni» della compagnia «Il Movente». Il ■ l'11 gare ciclistiche, valevole per il Campionato regionale e un'altra giovanile. Il 6 concerto di «Freddy Colt». ■ 7, 14, 21 serate con musica da discoteca. L'8 spettacolo con Jerry Calà. Il 12 concerto del gruppo «Jazz Ambassador» e ■ 13 con il cantautore Al Rangone. Il 15 e il 16 repliche del «Gruppo dell'elastico» ■ de «Il Moventè». Il 19 suonerà l'«Aloha Group», specializzato in musica anni Sessanta e Settanta.

Jerry Calà e la finale nazionale del concorso «Miss maglietta bagnata» i principali appuntamenti dell'estate di S. Stefano

Il boom dell'estate è fissato per il 20 finale nazionale di «Miss maglietta bagnata» in collaborazione con la società Marina degli Aregai. Ospite d'onore Angela Cavagna. Il 22, per il «Memorial Salvatore Zavaglia» in ricordo del chitarrista classico sanstevese scomparso tragicamente, interverrà la sorella Mariarosa, cantante lirica. [m. c.]

SANREMO

Fissata l'udienza

Donna raggirata

SANREMO. Una dama di compagnia dal giudice per circon di incapace. L'accusa è rivolta a Luisa Centola, 52 anni, milanese, che prendendosi cura di Maria Giovanna Cicognani, sanremese, ne avrebbe approfittato facendole compilare assegni da lei incassati, e in alcuni casi addirittura compilati per importo e beneficiario. L'indagine della procura di Sanremo è stata coordinata dal pubblico ministero Antonella Politi che aveva disposto anche una serie di accertamenti da parte della squadra di polizia giudiziaria della Guardia di Finanza.

Tra gli addebiti mossi a Luisa Centola nella richiesta di rinvio ■ giudizio c'è anche l'acquisto di una Fiat Punto poi intestata a sua figlio.

I fatti, avvenuti a Sanremo, si riferiscono a periodo compreso tra il dicembre del '95 ■ ■ marzo del '96. Ieri mattina il giudice per le indagini preliminari Eduardo Bracco ha fissato l'udienza preliminare per ■ 20 novembre prossimo. [g. ga.]

TAGGIA

Domani la seduta

Il caso-rifiuti all'esame del Consiglio

TAGGIA. Ci sarà il pubblico delle grandi occasioni domani in Consiglio comunale a Taggia? A sentire i promotori comitato «Discarica Colli? No, grazie», che avversa il ventilato impianto di smaltimento rifiuti a servizio ■ tutta la provincia, dovrebbero essere molti ad accorrere a Palazzo civico. Una raccolta di firme mirante a scongiurarlo ha già oltrepassato le 1700 adesioni.

Sull'impianto ai «Colli» dovrà dare risposta il sindaco Piero Gilardino a un'interrogazione presentata dal gruppo Democratici di sinistra capeggiato da Domenico Berruti. Ma c'è di più: il gruppo intende attivare al più presto ■ regolamento del referendum comunale con lo specifico obiettivo di arrivare, sull'argomento, a una consulta popolare.

Nella stessa seduta un paio di pratiche riguardano l'urbanistica, e l'approvazione del progetto preliminare del complesso sportivo delle ex Caserme Revelli insieme alla richiesta di acquisto dell'area. [m. c.]

Arresti domiciliari

Multa agli agenti è condannato a otto mesi

SANREMO. Ha patteggiato davanti al giudice per le udienze preliminari dopo essere stato arrestato per aver reagito ai poliziotti che l'avevano fermato per un normale controllo. Protagonista dell'insolita vicenda, condannato ad otto mesi da scontare agli arresti domiciliari, è Giancarlo Casellato, 30 anni, abitante a Camporosso.

Per Casellato le manette erano scattate venerdì, poco dopo la mezzanotte. Era stato fermato da una pattuglia del Nucleo Prevenzione Crimine di Genova in servizio sul lungomare di Ventimiglia. Invece di mostrare i documenti agli agenti che lo stavano identificando li ha apostrofati dicendo, tra l'altro, «se sei un uomo togliti la divisa ■ vieni in spiaggia».

Di qui la colluttazione, con ferite lievi per due agenti della pattuglia. Gianfranco Casellato ha patteggiato davanti al giudice Eduardo Bracco, pubblico ministero Antonello Racanelli, per le accuse di oltraggio resistenza e lesioni a pubblico ufficiale. [g. ga.]

Per sistemare i «birilli»

L'isola pedonale in via Matteotti Un'interpellanza

SANREMO. Risolto (ma c'è voluta anche un'interpellanza urgente al sindaco) il problema della viabilità nel primo tratto di via Matteotti, quello che permette l'accesso al parcheggio di piazza Mameli dopo che il resto della via è diventato isola pedonale. Il tratto è stato ora diviso in due con birilli in modo che da lato possano transitare le auto dirette al parcheggio e, dall'altro, in senso inverso, quelle che ne escono. I consiglieri comunali «dissidenti» Alberto Pezzini, Gian Maria Tinelli e Arturo Fix hanno rilevato la mancanza di segnalazioni.

Ciò ricordando anche come due sanremesi che si sono trovati imbottigliati, potendo ripiegare in via Palazzo dove in lavori, hanno fatto ritorno affrontando quello che era ancora ritenuto un senso unico con comprensibili pericoli. E, loro, chissà quanti altri. [m. c.]

TERZO APPUNTAMENTO CON MONDIALE DEI FUOCHI ARTIFICIALI

La notte illuminata dai «fiori di fuochi» dello spettacolo pirotecnico

SANREMO. E' il turno della Cina al «2° Campionato Mondiale dei Fuochi d'Artificio» che sta rendendo magiche le serate sanremesi. Stasera alle 22,30 i «tre botti» che segnano come consuetudine il via allo spettacolo saranno per la «Lidu», l'azienda della Repubblica Popolare Cinese che dal '74 si è specializzata in spettacoli «piromusicali». Per l'Italia si tratta di una prima assoluta, un momento importante di confronto tra due scuole diverse nel modo di confezionare i fuochi d'artificio, due culture che qualche anno sono in sul mercato mondiale.

Ma c'è più. Nell'area vip allestita dalla «Parente Fireworks» a Portosole ci sarà anche il comico Renato Pozzetto, primo personaggio del mondo dello spettacolo ospite quest'anno della manifestazione. Chi invece ammirerà i «botti» dal lungomare, e in particolare dai Nazario Sauro, di fronte ai debor del porto, potrà gustare prima e dopo i fuochi la musica gitana del complesso «Groupe Family» nell'ambito di «Summertime in Sanremo».

E chi non potesse raggiungere Sanremo per vedere i fuochi d'artificio può sempre collegarsi al sito Internet che trasmette in diretta ogni serata del Campionato e tutte le informazioni sulla manifestazione. L'indirizzo è «www.sanremo.it». Una telecamera puntata su porto vecchio assicura emozioni telematiche grazie al servizio offerto dalla sanremese «Toolnet», ■ nodo informatico che in Riviera è più conosciuto come «rosenet». Il sito è già stato visitato da migliaia di «navigatori» e nella pagina delle dediche, il «guest-book», ci sono addirittura i messaggi di sanremesi che abitano in tutto il mondo, a partire dal Canada per arrivare al Giappone.

Ma i «fiori ■ fuoco» del Campionato Mondiale saranno protagonisti ■ Sanremo anche per tutta la prossima settimana. Il 7 luglio sarà il turno della siciliana «Società Elia», ancora per l'Italia, il 9 luglio ■ «Pirotecnia Turis» per la Spagna mentre l'11, serata conclusiva, toccherà, fuori concorso, agli organizzatori della «Parente Fireworks» di Rovigo. Per rivedere i fuochi si dovrà poi attendere la sera di Ferragosto. [g. ga.]

ARTE AL CASINO'

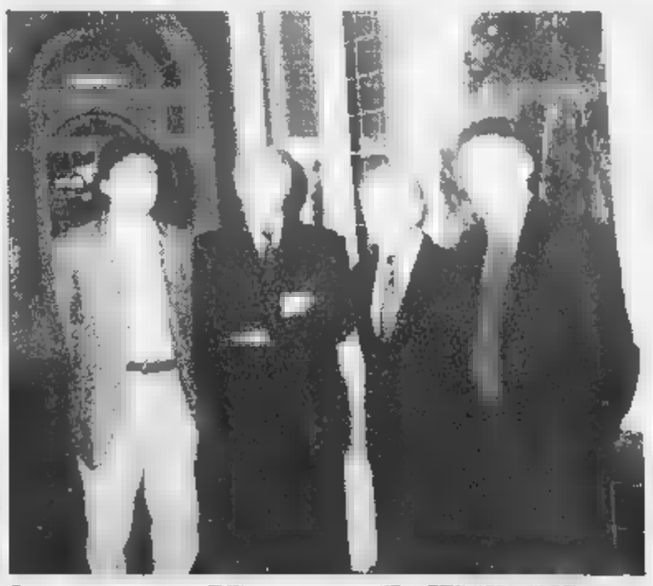

In mostra opere di

L'ex commissario al casinò, ed prefetto di Rimini, Umberto Calandrella, ha fatto ritorno a Sanremo. Per inaugurare, proprio nella casa da gioco, la mostra del pittore Antonio Pedretti. L'artista espone opere su carta realizzate negli ultimi sei anni. La rassegna resterà aperta fino al 20 luglio. Nella foto ■ Gatti il prefetto Calandrella (secondo da sinistra) e Pedretti (l'ultimo a destra) ritratti in un momento dell'inaugurazione della mostra. [m. c.]

Portavoce l'ex consigliere Verrando

L'Udr ha una base anche nel Ponente

BORDIGHERA. Coinvolge in parte anche l'estremo Ponente la formazione [redacted] «grande centro».

Ad occuparsene sarà l'ex consigliere comunale Francesco Verrando, che proprio il due luglio [redacted] stato tra i partecipanti, a Roma, dell'assemblea costitutente dell'Udr, sigla che [redacted] per l'Unione Democratica per la Repubblica. E' il nuovo partito politico che coinvolge i gruppi dell'area di Centro e, in futuro, intenderà allargarsi a quelli che ora sono situati nelle aree del Polo.

L'invito, quindi, [redacted] rivolto in modo particolare al partito Popolare e ai moderati.

Verrando è stato nominato promotore del coordinamento che si occuperà di contattare, [redacted] livello locale, tutti i gruppi che a livello nazionale hanno aderito all'Udr.

Vale [redacted] dire Cdr, Cdu, Socialdemocratici liberali, Patto Segni [redacted] Unione democratica.

«Ho iniziato ad incontrare i vari gruppi della [redacted] di Ventimiglia e Bordighera per formare un gruppo locale dell'Udr - dice Verrando illustrando i [redacted]rticolari dell'inziativa, i propositi, le speranze - In progetto c'è anche la formazione di un consiglio provinciale».

Tra i probabili segretari provinciali, il più «papabile» è ora Gianni Cozzi.

Il coordinatore parla anche del progetto di costituzione di un organo di stampa, intitolato «Centro», un bimestrale provinciale [redacted] cui gli esponenti dei partiti che aderiranno al movimento potranno far conoscere il proprio programma e le varie iniziative.

Francesco Verrando [redacted] ex dc [redacted] poi promotore della formazione del Ccd.

Quando questo partito si [redacted] scisso, anche in vista delle ultime [redacted] elezioni comunali, ha scelto di seguire il partito di Clemente Mastella, il Cdr, passando quindi dal gruppo del Polo al partito di Scalfaro e Scognamiglio che, con questa iniziativa, intende [redacted] un forte polo di centro, un ambito dove i moderati possano ritrovarsi. [d. bo.]

L'ex consigliere Francesco Verrando

Controlli confortanti davanti al depuratore. Obiettivo: eliminare i divieti

Mare ai raggi X: ora è pulito

Primo passo per riaprire Nervia ai bagnanti

VENTIMIGLIA. Buone notizie per lo specchio acqueo davanti al depuratore di Ventimiglia, sul lungomare Trento Trieste, dove da circa un anno c'è il divieto di balneazione.

Mare pulito. I primi rilevamenti dell'Usl, datati 26 giugno hanno evidenziato uno stato positivo dell'acqua in uscita dal depuratore.

Si attende ora il secondo prelievo, previsto entro il 15 luglio.

«Se anche questo [redacted] favorevole - sottolinea il vicesindaco Gaetano Scullino - potremo rimuovere il divieto di balneazione che permane da un anno».

L'Amministrazione e i bagnanti aspettano con ansia: il primo esito degli esami [redacted] incoraggiante, e se [redacted] bissato finalmente una delle più belle spiagge della città di confine, dove si trovano diverse strutture turistiche, non sarà più «off limits» ai tuffi.

«Ho chiesto all'Arpal, che si occupa dei prelievi per conto dell'Usl - continua Scullino - Di eseguire il secondo prelievo [redacted] più presto possibile, perchè vorremmo, entro luglio, toglie[redacted] definitivamente il divieto di balneazione. Non ci resta che attendere un'altra giornata con il mare calmo, per il secondo prelievo, che speriamo sia ancora positivo».

Lo stato di salute del [redacted] sarebbe migliorato a seguito della riparazione di un tubo [redacted] scarico.

Spiega l'assessore: «Scaricava al mare liquido depurato, ma non tanto distante dalla spiaggia a causa dei un foro provocato da uno scoglio: ora è [redacted] posto».

Consiglio comunale. Sempre a Ventimiglia, c'è da registrare la convocazione, venerdì [redacted] luglio, alle 20,30, del Consiglio comunale.

Il secondo, dopo quello [redacted] convalida del nuovo sindaco [redacted] della sua Amministrazione. Il primo che [redacted] occuperà di pratiche «concrete». L'assise [redacted] occuperà, per la prima volta, [redacted] mozioni, interpellanze e interrogazioni.

Dopo le comunicazioni del sindaco, saranno nominate la commissione elettorale, le commissioni consiliari permanenti, la commissione mista per la cooperazione transfrontaliera.

Sarà approvato il Conto consuntivo per il '97, e si verificherà lo stato di attuazione dei programmi e la situazione degli equilibri generali di bilancio. All'ordine del gi[redacted] anche il prelevamento dal Fondo di riserva, le variazioni al bilancio di previsione, con storno di fondi, [redacted] l'approvazione del progetto preliminare di adeguamento degli impianti tecnologici a Palazzo del Comune. [d. bo.]

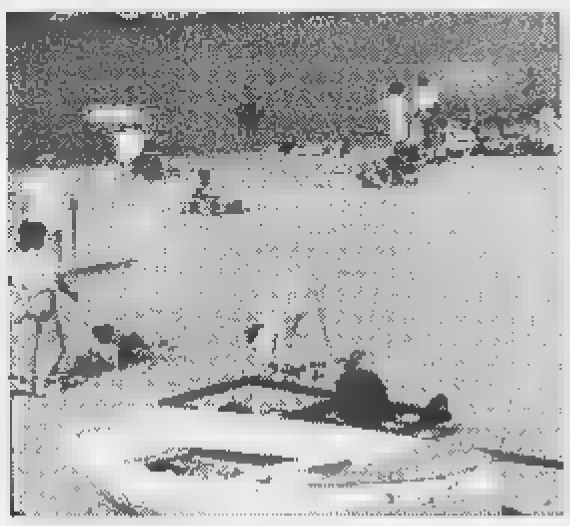

Segnali confortanti dai controlli dell'Usl nel tratto [redacted] davanti al depuratore: Ventimiglia sta per recuperare [redacted] dei tratti di spiaggia più amati

A VENTIMIGLIA

I carabinieri premiano [redacted]

«La scuola [redacted] l'Arma», è il tema del concorso organizzato dai carabinieri, che ha portato alla premiazione [redacted] tre studentesse [redacted] scuole medie. Le giovani hanno ricevuto il premio nella caserma [redacted] Ventimiglia: [redacted] loro composizioni sono state reputate le migliori. A ricever[redacted] un'enciclopedia multimediale «Omnia '98» sono state Vanessa Presti della scuola media Andrea Doria di Pigna [redacted] Silvia Miloni della Biancheri di Ventimiglia. Alessia Bianciardi, sempre della Biancheri, ha invece avuto in premio un dizionario enciclopedico. Al concorso, bandito lo scorso inverno, hanno partecipato tutti gli istituti di scuola media inferiore del comprensorio. Gli alunni dovevano descrivere [redacted] rapporto tra la scuola, gli studenti e l'Arma dei carabinieri. [d. bo.]

Il consigliere Capaccio: «Accrescerà l'identità comunale»

San Biagio ha il suo stemma

I simboli: le stelle, una rosa e il leone

[redacted] BIAGIO. Il presidente della Repubblica Luigi Scalfaro ha concesso al Comune di San Biagio della Cima lo stemma civico ufficiale.

L'iter della pratica, molto complesso e lungo, è stato seguito presso la Presidenza del Consiglio dei Ministri e la Presidenza della Repubblica dal consigliere comunale incaricato, Roberto Capaccio, che naturalmente ha accolto la notizia con giusta soddisfazione.

Lo stemma, il cui bozzetto originario è stato ideato dal vice sindaco di San Biagio, l'assessore Franco Biamonti, ed elaborato successivamente da uno studio araldico di Genova, comprende due campi, divisi da una banda rossa trasversale con otto stelle d'oro (rappresentanti gli «Otto Luoghi», di c[redacted] San Biagio della Cima faceva parte, [redacted] che nel 1686 si ribellarono alla Signoria di Ventimiglia: un episodio che gli abitanti ricordano con orgoglio).

[redacted] basso, a sinistra, [redacted] campo azzurro, il leone d'oro dei Conti Lascaris, simbolo di Ventimiglia, che volge le spalle alle stelle, ritirandosi dagli Otto Luoghi. In alto a destra, in campo argentato, una rosa rossa, rappresentante l'economia di San Biagio che rifiorisce.

Commenta Capaccio: «Lo stemma civico, regolarmente approvato dalla Presidenza della Repubblica, e che sicuramente contribuirà ad accrescere l'identità comunale, sarà presentato alla cittadinanza nelle prossime settimane. C'è molta attesa».

Aggiunge: «La presentazione avverrà nell'ambito dell'inaugurazione ufficiale del nuovo Centro Polivalente comunale "Le Rose"».

L'opera, costata diverse centinaia di milioni e finanziata da fondi dell'Unione Europea e della Regione, ospiterà manifestazioni anche [redacted] livello comprensoriale.

Oltre [redacted] quelle organizzate dalle associazioni presenti sul territorio comunale, conosciuto anche come Borgo delle Rose, a seguito della fiorente economia floricola. [d. bo.]

[redacted]

[redacted]

Rifiuti, si smaltisce a Collette Provvedimento della Provincia

Ventimiglia è tornata a smaltire nella discarica di Collette Ozotto, dal 1° luglio. Il provvedimento è stato adottato dalla Provincia su richiesta del sindaco, Giorgio Vallrè. La città di confine è ancora in attesa dell'autorizzazione internazionale per poter tornare a smaltire nella discarica di Montecarlo.

[redacted]

Riprese le visite guidate Proseguiranno fino ad agosto

Sono riprese le visite guidate [redacted] monumenti di Dolceacqua. Continueranno fino al 31 agosto, con punto di partenza il Castello dei Doria, alle 10,30 e alle 16,30. Il percorso prevede una visita alla Chiesa di [redacted] Giorgio, con le tombe dei Doria, all'oratorio di San Sebastiano, alla Pinacoteca Morscio e una tappa commentata al centro storico. Il Castello si può visitare tutti i giorni, con orario continuato dalle 9 alle 19.

[redacted]

Inaugurata mostra di cartoline Tema: fiori, castelli [redacted] forti

Nel salone di S. Agostino, a Ventimiglia, è stata inaugurata ieri mattina la 5a mostra delle cartoline sul tema «Fiori, Castelli, Forti nel mondo» a cura dell'as[redacted] Genieri e Trasmettitori presieduto da Mauro Ottonello. Ha tagliato il nastro l'assessore al Turismo Giorgio Guglielmi. La mostra rimarrà aperta fino a domani. E' inoltre possibile ammirare la videocassetta [redacted] colori relativa al giuramento delle reclute del 26° Reggimento Bergamo, che si è svolto a Ventimiglia sabato 9 maggio. Sono disponibili, inoltre, alcune cartoline-ricordo della manifestazione.

VENTIMIGLIA

In stazione bloccati quindici nomadi

In trasferta da Genova a Ventimiglia per fare razzie di portafogli. Nel mirino dei poliziotti sono finiti una quindicina di zingari, bloccati alla stazione di Bordighera. [d. bo.]

[redacted]

Problema randagi

Una lotteria per ampliare il [redacted]

VENTIMIGLIA. Con l'estrazione dei 40 premi della lotteria «Un pasto e una cuccia per il cane [redacted] il gatto randagio», che [redacted] terrà oggi, alle 18, in corso Repubblica, [redacted] conclude la serie di manifestazioni organizzate dalla Lega per la difesa del cane.

Si sono già tenute la manifestazione musicale del 21 giugno e l'inaugurazione del Monumento a Cane randagio, che sarà posizionato a giorni all'esterno dei giardini pubblici, lato vie Rossi. Con la lotteria di oggi, [redacted] raggiunge l'obiettivo di raccogliere fondi per l'ampliamento di [redacted] metri del canile [redacted] di richiamare l'attenzione sul problema del randagismo. «Le opere offerte oggi dagli artisti della [redacted] sono 80, ma ne saranno messe in palio soltanto 40, perchè il decreto ministeriale è limitato a 40 oggetti - dice il responsabile Danilo Roda - I restanti saranno utilizzati in [redacted] prossima iniziativa». Intanto l'ampliamento [redacted] canile va avanti veloce. [d. bo.]

Supermercato Monte-Carlo (Monaco Pté)
Ricerca Personale
Addetti banco:
Macelleria
Salumi
[redacted] Legumi
Autista Consegne
Cassiere
Inviare CV per fax:
00377 93 25 26 39
Posto fisso
disponibilità immediata

ALBERGO REALE
SANREMO
RICERCA
TECNICO
DIPLOMATO
(Geometra o Perito)
25 - 32 anni
particolare esperienza impianti piscine, caldaie vapore, climatizzazione
Inviare curriculum:
ALBERGO REALE
C.so Imperatrice 80
18038 SANREMO

INA ASSITALIA
Agenzia Generale di Imperia [redacted]
IMPIEGATO/A
Requisiti indispensabili: diploma di scuola media superiore, età non superiore 24 anni, predisposizione al lavoro su computer ed informatica generale.
Inviare curriculum vitae a:
INA ASSITALIA
Viale della Repubblica 53 - Imperia

LUNEDÌ tuttosoldi
I supplementi de
LA STAMPA
Una settimana ricca di tutto

Scendete in strada, c'è la rivoluzione. A dir la verità, [redacted] 25 anni che la rivoluzione circo[redacted] per le strade [redacted] tutto il mondo. Una rivolu[redacted] che ha [redacted] solo nome, Honda Civic, [redacted] numerose [redacted] tra cui scegliere: dai 75 al 160 cv della ineguagliabile 1.6 VTi VTEC. È [redacted] bella rivoluzione, la nostra, bella e inimitabile. Partecipare è [redacted] scelta di stile.

[illegible]	[illegible]	[illegible]	[illegible]	[illegible]	1.6 VTi
POTENZA MAX (CV)	75	90	114	[illegible]	[illegible]
PREZZO [illegible]	[illegible]	[illegible]	[illegible]	[illegible]	[illegible]
PREZZO [illegible] INCENTIVATO**	[illegible]	[illegible]	[illegible]	[illegible]	[illegible]

Da L. 24.200.000**

Oppure da L. [redacted]** [redacted] chi può usufruire [redacted] incentivi governativi sulla rottamazione cambiando l'auto [redacted] più di 10 anni (L. n° 403 del 25/11/97).

HONDA
[redacted] man, then machine.

Concessionaria Ufficiale
LE AUTOMOBILI
Imperia - Via Foce 18 - Tel. 0183/290564

LA STAMPA
Liguria estate
Domenica 5 Luglio 1998
SV IM LV 39

Undici carri in gara nella classica competizione floreale di Ventimiglia

Suona l'ora della Battaglia

Sono undici anche le bande musicali presenti

[redacted] E' il giorno della Battaglia di fiori, il più importante appuntamento dell'estremo Ponente. Quella che nel '54 Cary Grant definì «Il più grande spettacolo del [redacted]. In gara, 11 carri in rappresentanza di altrettante «compagnie» di Ventimiglia. Vere opere d'arte, ricoperte interamente da fiori, dedicate [redacted] canzoni, protagonisti o eventi dei mitici Anni '60: «L'immensità» realizzato da I Panairoi; «Sympaty for the devil», I Sciancalassi; «La Banda», La Bencla; «Mettete dei fiori...» A mar parà; «Bocca di rosa», I Cianciarui, «Biliardo», I ciù beli da nià; «I Watussi», Maridan; «Cuore Matto», Cheli da Nervia; «Celentanomania», Cheli da bocciofila; «Yellow submarine», A Marina; «Woodstock», Schenui.

La madrina sarà Kay Rush, [redacted] la presentatrice «storica» Luisella Berrino di Tmc, incoroneranno i vincitori scelti da tre giurie: una ufficiale, l'altra di commercianti ed esportatori di fiori, la terza formata dal pubblico. Fra i votanti, saranno sorteggiati 10 biglietti per il Festival di Sanremo 1999. Un premio particolare verrà consegnato a Erio Tripodi per la sua grande attività [redacted] sostegno della musica melodica.

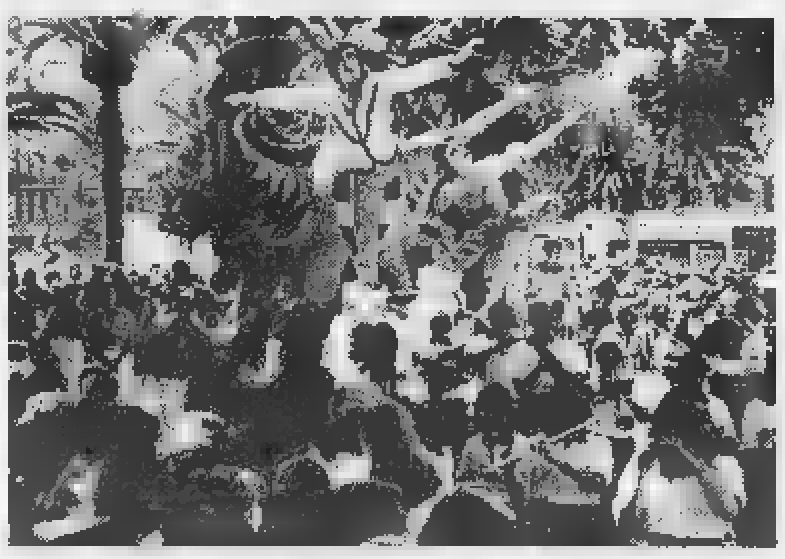
Anche oggi la Battaglia dei Fiori richiamerà a Ventimiglia un pubblico imponente

Alla sfilata parteciperanno anche undici bande musicali: [redacted] Ventimiglia, Carrù, Lucca; Vezzano (La Spezia); S. Cecilia Meda (Milano); Alassio, Sestri, Nozzano Castello (Lucca); Albenga, Lavagna e Mentone.

Chi vincerà? Solo in un'occasione tutte le compagnie si trovarono d'accordo, fu nel 1960 con Enzo Tortora. Nel '63 scoppia un giallo e si scatena una vera e propria guerra fra i «Galli» e «A mar parà». I primi vincono di strettissima misura ma hanno realizzato fuori misura le teste dei personaggi sui carri e vengono penalizzati. Lo scettro passa agli avversari. Ma anche i loro «capoccioni» sono troppo grossi. Si cerca di rimisurare le teste e si scopre che sono scomparse. Interviene la polizia. Ma il giallo resta. «A mar parà» si tiene la vittoria e per protesta l'anno successivo i «Galli» non partecipano. Contestazione ancora più accesa l'anno successivo. Vince [redacted] «A mar parà» e Franco Gepponi, progettista degli «Schenui» arrivati secondi, spacca la coppa scagliandola per terra davanti alla giuria.

Gian Piero Moretti

PROGRAMMA

VENTIMIGLIA. [redacted] via alle 14,30 con la sfilata delle Ferrari e delle auto d'epoca che faranno da apripista alla manifestazione. Poi toccherà alle ragazze che concorreranno al titolo di Miss Battaglia di fiori. Belle auto e belle donne. Davvero una perfetta simbiosi.

L'inizio della sfilata dei carri [redacted] previsto per le 15,30. Un giro per presentare al pubblico gli undici carri in fiore realizzati su temi musicali degli Anni Sessanta dalle compagnie di Ventimiglia e quindi [redacted] via alla battaglia con il lancio dei fiori fra carristi e pubblico.

Alle 21, nella piazza del Comune, serata dedicata al revival con i grandi nomi di trent'anni fa e cioè Bindi, Lauzi, Focaccia, Sentieri, I Giganti, Wess, Rosanna Fratello, Betty Curtis, Tony Dallara, Ricky Gianco. [g. p. m.]

Gli spettatori partecipano con calore alla Battaglia

SERVIZI UTILI

Parcheggi e orari dei treni

VENTIMIGLIA. Oggi si prevede traffico molto intenso. Parcheggi consigliati: al centro studi di via Roma, in piazza Marconi, piazzale di Roverino e al campo sportivo di via Peglia. Le auto potranno essere parcheggiate, gratuitamente, anche nel posteggio alla foce del fiume Roja. Inibite, invece, tutte le vie del centro interessate dal circuito dei carri, dalle 8 alle 21: via Veneto e laterali, via Carso, via Matteotti, via Ruffini, via G. Rossi, passeggiata Oberdan e Cavallotti, via Giovanni XXIII, via Milite Ignoto, via Chiappori, via della Repubblica, piazza della Libertà.

Le Ferrovie hanno previsto 3 vetture in più per il treno IR 2077 delle 10 da Cuneo per Ventimiglia. Ritorno: treno straordinario per Cuneo Ir 2074 bis, con partenza alle 18,05. [d. bo.]

LETTERATURA

CONSEGNATI I PREMI HANBURY

Solenne cerimonia a Villa Orengo, sul promontorio della Mortola

Quando il libro va in giardino

Una serie di parchi culturali in Liguria

[redacted] Libri in giardino, e che giardino, lo splendido Parco di Villa Hanbury, sul promontorio della Mortola che separa [redacted] golfo [redacted] Latte da quello di Mentone, Costa Azzurra, dove sir Thomas Hanbury nel 1867 acquistò Villa Orengo e [redacted] alla volta trasformò i diciotto ettari in un'area naturalistica con piante esotiche provenienti [redacted] tutto il mondo. Un paradiso terrestre sul mare ricco di storia, non solo in campo botanico. Villa Hanbury fu scelta da Benito Mussolini per incontrare [redacted] generalissimo Franco [redacted] da queste parti i vecchi ricordano [redacted] i disastri provocati [redacted] truppe alle piante, portate qui dagli «odiati» inglesi.

Ai Giardini creati da sir Thomas Hanbury, che ogni Capodanno brindava con i suoi quarantacinque giardinieri ai nuovi fiori sbocciati nel mite inverno rivierasco, è infatti dedicato [redacted] Premio Giardini Botanici Hanbury promosso dalla Regione Liguria e dal Premio Grinzane Cavour che ogni anno - questa è la sesta edizione - sceglie le migliori opere di scrittori [redacted] studiosi di botanica.

Marella Agnelli

I vincitori dell'edizione 1998, premiati ieri pomeriggio a Villa Hanbury dalla giuria presieduta da Marella Agnelli [redacted] composta, fra gli altri, dagli scrittori Francesco Biamonti [redacted] Nico Orengo, dalla preside della Facoltà [redacted] Architettura dell'Università [redacted] Genova, Annalisa Maniglio Calcagno e da Giulio Einaudi, sono: l'inglese Simon Schama con «Paesaggio [redacted] moria» (Mondadori), Domenico Luciano e Luigi Latini con «Scandinavia» (Fondazione Benetton Studi e Ricerche e Canova) e Gian Lupo Osti, ex manager di grandi aziende come Iri e Terni Acciaierie [redacted] «Il libro delle peonie» (Umberto Allemandi). Tra i segnalati, Fosco Maraini, padre della scrittrice Dacia, autore di «Paropàmiso» (edizioni Cda).

Nel corso della cerimonia, guidata da Giuliano Soria, presidente del Grinzane Cavour, l'assessore regionale alla Cultura, Maria Paola Profumo ha anticipato le nuove inziative legate alla [redacted] parchi culturali [redacted] varie [redacted] della Liguria. L'idea, curata da Laura Guglielmi e Rosa Elisa Giangoia, si snoderà lungo i percorsi della Liguria visitata, vissuta [redacted] raccontata da grandi scrittori, da Sarzana a Ventimiglia.

A settembre, verranno presentati i parchi culturali della Val di Magra-Terra di Luni, Riviera dei Fiori-Alpi Marittime, il «Parco Letterario Eugenio Montale» [redacted] Monterosso, in seguito quello dedicato a Mary Shelley a Lerici. Una lunga serie di percorsi letterari dedicati ai luoghi cari a Italo Calvino, Maurizio Maggiani, Giovanni Giudici, Giulio Einaudi, Vittorio Sereni, al pittore Claude Monet e ai classici, fra i quali Dante [redacted] Petrarca ed altri.

[redacted] Premio Giardini Botanici Hanbury [redacted] stato preceduto ieri pomeriggio alla Mortola da un convegno sulla figura di Mario Calvino, agronomo sanremese di fama internazionale e padre dello scrittore Italo. Un personaggio ricordato da Libereso Guglielmi, suo giardiniere e allievo e protagonista del racconto di Italo Calvino, «Un pomeriggio Adamo».

Mauro Boccaccio

Per «Le Lac des Cygnes et ses Malefices» Roland [redacted]etit ha proposto interpretazioni discutibili

Festival del Balletto, ouverture con riserva

La ridistribuzione dei ruoli ha compromesso la scorrevolezza dello show

GENOVA. Da anni, ai Parchi siamo abituati [redacted] assistere al lavoro del personale del Teatro che con stracci [redacted] getti di aria calda tenta, negli intervalli degli spettacoli, di avere [redacted] meglio sulla umidità. Venerdì [redacted] l'intervento si [redacted] puntualmente ripetuto, ma [redacted] stato clamorosamente [redacted] vanificato [redacted] finale dello spettacolo, quando il palcoscenico è stato volutamente inondato [redacted] un getto d'acqua. Semplicemente una provocazione di Roland Petit che, per il suo «Lac des Cyg[redacted] ses Malefices», [redacted] scelto di far morire la principessa nel lago.

Si è aperto così il 30° Festival del Balletto di Nervi. Roland Petit (di origini genovesi) è artista eclettico, vivace, che ha regalato al pubblico dei Parchi serate indimenticabili. Basta pensare alla sua frizzante «Coppelia». L'operazione tentata in «Le Lac des Cygnes et ses Malefices» [redacted] però dimostrata azzardata. Petit ha infatti riletto il celebre balletto di Ciaikowski, capovolgendolo: il principe è una principessa, Odette è un giovane uomo, i cigni [redacted] al maschile. Potrebbe funzionare bene [redacted] il tono fosse leggero, [redacted] predominasse l'ironia. Invece la conclusione tragica (la principessa si suicida) toglie qualsiasi possibilità di interpretare l'idea di Petit su una linea di disimpegnato divertimento.

Sul piano coreografico, Petit ha tolto punte e riferimenti classici, per lavorare su una gestualità abbastanza ricca, a tratti di forte tensione, ma no[redacted]pre consona ad u[redacted] situazione musicale scandita da «forme chiuse» di antico stampo. Anche perché il balletto si snoda sulla linea della partitura ciaikovskiana, rimaneggiata da Edgar Cosma. Il francese ha applicato alla musica la stessa idea di capovolgimento dei ruoli realizzata coreograficamente. Ed ecco allora le melodie ridistribuite fra gli strumenti ed eseguite in maniera per lo meno curiosa: accanto ad un nastro registrato si è utilizzato infatti un piccolo gruppo (pianoforte, arpa, violoncello, contrabbasso) che in diverse parti ha direttamente dialogato con il nastro stesso.

L'idea della ridistribuzione delle parti poteva anche risultare diver[redacted] (oltre che irriverente), ma sul piano pratico il pas de deux con il Cigno nero nel quale [redacted] melodia del violino [redacted] stata affidata al contrabbasso è parso inascoltabile, così come nel primo atto aveva perso fascino e scorrevolezza l'altro delizioso pas de deux nel quale il violoncello aveva preso, non senza fatica, il posto del violino.

Molti consensi per la deliziosa Altynai Asylmuratova che dopo tante Odette, qui è stata «costretta» a danzare accanto a Odette-Uomo. Massimo Murru ha pienamente convinto nella parte [redacted] personaggio colpito dalla maledizione, mentre il cattivo ha avuto le sembianze vigorose di Lienz Chang. Ottimo il corpo di ballo.

Tra [redacted] pubblico, c'era seduta accanto al sovrintendente Nicola Co[redacted] e [redacted] sindaco Giuseppe Pericu, Zizi Jeanmaire, [redacted] grande, indimenticabile attrice [redacted] soubrette, moglie di Petit.

Replica stasera (21,30).

Roberto Iovino

3 idee per oggi

[redacted] In piazza [redacted] Commenda, alle ore 21, concerto della squadra di musica folk del Cile, composta dai figli di emigranti.

GARLENDA Ultimo giorno con sfilata, alle ore 15,30, [redacted] raduno della Fiat 500. Oltre alle storiche auto, miss e gastronomia.

[redacted] Moda per sposi [redacted]l'incantato scenario [redacted] Villa Grock. Sfilata, a partire dalle 21,30, con capi maschili [redacted] femminili.

AEROPORTO INTERNAZIONALE DI VILLANOVA D'ALBENGA

Volare in Sardegna a sole 99.000* lire!

DECOLLA LA NUOVA LINEA AEREA VILLANOVA d' ALBENGA - OLBIA

ogni sabato mattina [redacted] luglio [redacted] agosto

PRIMA PARTENZA: SABATO 11 LUGLIO ALLE ORE 10,30

[redacted] (solo andata per persona, calcolato [redacted] * (396.000 a/r), [redacted] di ogni singolo volo (tasse aeroportuali escluse)

[redacted] di viaggio

PUBLIART

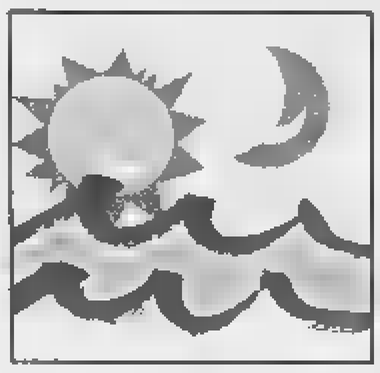

Ogni giorno con La Stampa i tagliandi sconto per le più belle attrazioni della Liguria

Genova, anche i serpenti all'Acquario

Nelle vasche riprodotta la foresta amazzonica

GENOVA. All'Acquario di Genova, per una giornata diversa, risparmiando. Basta ritagliare il tagliando pubblicato in [redacted] pagina per poter ammirare da vicino il meraviglioso e affascinante mondo degli abissi. Presentando il coupon alle casse della prestigiosa struttura genovese (quest'anno è in pratica raddoppiata con l'inserimento nel circuito museale dell'ex «Nave Italia») si potrà ottenere uno sconto di 2 mila lire e, per i bambini [redacted] di sotto di 12 anni, un gadget. In più con il tagliando si potrà ottenere uno sconto di 3 mila lire per visitare il padiglione del mare, il museo della marineria ligure ospitata negli antichi magazzini del cotone restaurati [redacted] maniera splendida. Ovviamente non sono valide le fotocopie e bisogna utilizzare il tagliando pubblicato il giorno stesso.

Anche quest'anno il padiglione del mare rappresenta uno degli elementi di maggiore attrazione della struttura geno[redacted]. Al suo interno sono ospitati modellini e rifacimenti dei velieri che, dal Settecento, fecero grandi Genova e la Liguria marinara. Navi che portavano merci dall'Oriente e dalle Americhe ma anche navi che portavano gli emigranti verso il Nuovo Mondo. Un affascinante «viaggio» verso un pezzo di storia e di tradizione. Nelle sale degli antichi magazzini ci [redacted] anche rifacimenti delle vie genovesi dei secoli scorsi con tanto delle botteghe artigiane dei maestri d'ascia, dei cordai [redacted] tutte le attività che servivano [redacted] chi va per mare. A questo si aggiunge il rifacimento dell'interno di una vera nave.

Ma ad attrarre i visitatori sono anche le centinaia di vasche dove, sotto la supervisioni di scienziati ed esperti, [redacted] stati ricreati gli ambienti marini più diversi. Dagli abissi oceanici ai fondali del Mar Ligure, dalle fo[redacted] amazzoniche (con tanto di serpenti) al colorato e bellissimo Mar Rosso.

Stefano Pezzini

LA STAMPA — DOMENICA 5 LUGLIO 1998 — [redacted] DI VENTIMIGLIA

37ª Battaglia di Fiori

Questo tagliando dà diritto a uno sconto di **5000 lire** per il biglietto di tribuna [redacted] ingresso lungo il percorso della Battaglia di Fiori. Utilizzare il tagliando del giorno stesso. Non sono valide le fotocopie.

Organizzazione a cura di «Broadcast Monaco» di Gianni Di Biase Direzione Artistica di Franco di Cagno

---

PADIGLIONE DEL MARE E DELLA NAVIGAZIONE

Presentando questo coupon alle biglietterie del Padiglione del Mare e della Navigazione si avrà [redacted] allo sconto di

£. 3000

SUL BIGLIETTO D'INGRESSO INDIVIDUALE ADULTI E RAGAZZI

COUPON VALIDO IL DOMENICA 5 LUGLIO [redacted]

ACQUARIO DI GENOVA

Presentando questo coupon alle biglietterie dell'Acquario di Genova si avrà diritto allo sconto di

£. 2000

SUL BIGLIETTO D'INGRESSO INDIVIDUALE ADULTI E RAGAZZI*

COUPON VALIDO IL DOMENICA 5 LUGLIO [redacted]

Non sono valide le fotocopie.
Il lunedì utilizzare il tagliando della domenica

** I ragazzi (fino ai 12 anni) che presenteranno questa parte del coupon al Gift Shop dell'Acquario [redacted] un simpatico omaggio.*

ACQUARIO DI GENOVA — IL PIU' GRANDE PARCO MARINO D'EUROPA.
DOMENICA 5 LUGLIO 1998

DOMENICA 5 LUGLIO 1998

Le meraviglie di

VILLA FARAGGIANA

Albissola Marina

(Proprietà del Comune di Novara)

Prezzi delle visite guidate: intero L. 8000, ridotto L. 6000. Con questo tagliando si ha diritto a pagare l'ingresso (intero o ridotto) soltanto 5000 lire. Orari delle visite: dalle 15 alle 18,30 e dalle 20,30 alle 23. Chiuso il lunedì. Utilizzare solo il tagliando del giorno stesso, non sono valide le fotocopie.

LE CARAVELLE — DOMENICA 5 LUGLIO 1998

Tel. 0182/931.755 CERIALE

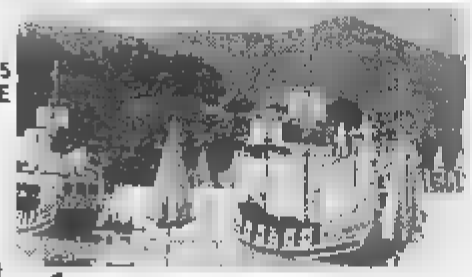

Bimbi [redacted] e...state con noi

Ingresso gratuito per bambino dal 4 al 12 anni accompagnato [redacted] pagante il biglietto intero giornaliero **presentando questo coupon** alle casse del Parco. La presente offerta non è cumulabile con altre riduzioni. Utilizzare solo il tagliando del giorno stesso, al lunedì quello della domenica. Non [redacted] valide le fotocopie.
Utilizzando il presente tagliando [redacted] diritto ad uno **sconto del 15 [redacted] cento al BAZAR** di [redacted] **SOPRANA** e il prezzo convenzione a 16 mila lire per il pasto (1° piatto, 2° piatto freddo, frutta e bevanda) al self service. **Presentando il presente tagliando [redacted] BAZAR [redacted] PORTA SOPRANA o al chiosco A FIGASSA** per ogni 20.000 lire di spesa **un simpatico omaggio ai bimbi tra i 4 e i 12 anni.**

[redacted] DOMENICA 5 LUGLIO [redacted] — COMUNE DI SAVONA

dal 1° luglio al 31 agosto

by RADIO SAVONA INTERNATIONAL

Presentando questo tagliando presso i ristoranti convenzionati si avrà diritto a uno sconto del 20 per cento. Con il tagliando si può inoltre ottenere uno sconto di 5000 lire sull'acquisto [redacted] una tessera [redacted] PRIAMAR 2000. Utilizzare il tagliando del giorno stesso, al lunedì quello della domenica. Non sono valide le fotocopie.

Ristoranti convenzionati:
- *CONCA VERDE*, via Alla Strà 27 - tel. 283.331
- *LA BARCACCIA*, corso Colombo 46 - tel. 812.973
- *LA TAVERNETTA*, via Don Bosco 22 - tel. 815.051
- *DA ENZO*, via S. Lucia 9 - tel. 8387513;
- *GROTTA MARINARA*, piazza del Popolo 21 - tel. 827.628

DOMENICA 5 LUGLIO 1998

OSCAR DEL MARE 98

COMUNE DI SANREMO — AGENZIA ECCOCI — LA STAMPA

Referendum [redacted] i lettori sull'estate [redacted] Liguria.

Si può votare per una o più categorie, non sono valide le fotocopie. I vincitori [redacted] premiati [redacted] Sanremo con l'*Oscar del Mare* [redacted].

Bagni marini ____	**Discoteche** ____
Dj ____	**Drink&Music** ____
Gelatai ____	**Gruppi musicali** ____
Baristi ____	**Cubiste** ____

I coupon devono essere inviati o consegnati all'Agenzia Eccoci, Via Genova 96, 17031 - Albenga (SV), Tel. 0182/554886.

FIREWORKS — RAI UNO

2° CAMPIONATO MONDIALE DI FUOCHI D'ARTIFICIO

Fiori di Fuoco

SANREMO • 1-3-5-7-9-11 LUGLIO 1998 • Ore 22,30

www.sanremo.it

GIOVEDÌ 9 LUGLIO PIROTECNIA URIS (Spagna)

Per informazioni: Ufficio Turismo e Manifestazioni Comune di Sanremo - Tel. 0184/50.57.62 - Fax 0184/50.56.11

TRAVEL — CONAD

Associazione Culturale
SANREMO JAZZ
Big Band & Quintet

COMUNE di SANREMO
ASSESSORATO TURISMO E MANIFESTAZIONI

Progetto
La Congiura dei Guitti
Artisti Malvicini per Sanremo

Summer Time in Sanremo

ARTE VARIA ALL'APERTO 1998

Luglio

GIOVEDI 2
Giardini Regina Elena: *Serata inaugurale* con la Sanremo Rhythmo-Symphonic Orchestra e il Teatro del Gesto (Musica, cabaret, teatro di strada)
Vie del Centro: SummerTime Marching Band (Animazione dixieland itinerante)

VENERDI 3
Porto Vecchio: *Fiori di Fuoco* 2° Campionato Mondiale di Fuochi d'Artificio - *Balla coi fuochi:* Mouna Bounouar (Danza del ventre)

SABATO 4
San Siro: *Gran Galà della Moda*, ospiti d'onore: Matia Bazar (Défilée con musica)
Porto Vecchio: Tre Voci Blu (Intrattenimento pop)

DOMENICA 5
Auditorium: Orchestra Sinfonica *Musica classica*
Porto Vecchio: *Fiori di Fuoco* 2° Campionato Mondiale di Fuochi d'Artificio - *Balla coi fuochi:* Groupe Family (Musica gitana)
Giardini Sud-Est: Maurizio Lavarello (Intrattenimento pop)

MARTEDI 7
Porto Vecchio: *Fiori di Fuoco* 2° Campionato Mondiale di Fuochi d'Artificio - *Balla coi fuochi:* Jokers Blues Band (Rhythm'n'Blues)
P. Colombo: Allievi Scuola Corpo bandistico (Saggio musicale)

GIOVEDI 9
Auditorium: Orchestra Sinfonica (Musica classica)
Porto Vecchio: *Fiori di Fuoco* 2° Campionato Mondiale di Fuochi d'Artificio - *Balla coi fuochi:* Aire Flamenco (Danze andaluse)

VENERDI 10
Pian di Nave: *Inaugurazione "Isola del Rock":* Ratamacue - Ezechiele 25-17 (Rock melodico/punk-salsa)
P. San Siro: Compagnia Stabile Città di Sanremo in "Cun i soudi u nu se schersa" (Commedia dialettale)
Lungomare: Banda "Canta & Sciuscia" (Sfilata banda folkloristica)
P. Colombo: Corpo bandistico "Città di Sanremo" (Concerto banda)

SABATO 11
Porto Vecchio: *Fiori di Fuoco* 2° Campionato Mondiale di Fuochi d'Artificio - *Balla coi fuochi:* Disco Inferno (Disco dance anni '70)

DOMENICA 12
Auditorium: Orchestra Sinfonica (Musica classica)

LUNEDI 13
P. San Siro: *Suoni & Immagini:* "Ovosodo" (Cinema in piazza)

MARTEDI 14
Auditorium: *Sanremo Immagine Jazz:* S.Winwood, T. Puente, A. Sandoval (Concerto jazz afro-cubano)
P. San Siro: Melody Orchestra (Musica "evergreen")
Giardini Sud-Est: *Ditelo ai bimbi:* Teatro Carillon (Spettacolo per bambini)
P. Colombo: Allievi Scuola Corpo Bandistico (Saggio musicale)

MERCOLEDI 15
Auditorium: *Sanremo Immagine Jazz:* Manolin El Medico De La Salsa (Concerto jazz-salsa)
Pian di Nave: *Isola del Rock:* Hot Level/Filodiretto (Musica funky & rock)

GIOVEDI 16
Auditorium: *Sanremo Immagine Jazz:* G. Rubalcaba Trio (Concerto latin-jazz)
Via Corradi: *Latin Guitars:* Renata Mezenov (Musica cubana)

VENERDI 17
Auditorium: *Sanremo Immagine Jazz:* R. Barretto (Concerto latin-jazz)
P. San Siro: Il Movente-Intento teatrale in "Le nozze di Giovanna Phile" (Teatro di prosa)
C. Imperatrice: Banda "Canta & Sciuscia" (Sfilata banda folkloristica)
P. Colombo: Corpo bandistico Città di Sanremo (Concerto banda)

SABATO 18
Auditorium: *Sanremo Immagine Jazz:* Los Van Van (Concerto jazz afro-cubano)
Woodstock ■ San Romolo: *Rock "agli estremi"* (Maratona di rock bands)
Porto Vecchio: *Isla Latina:* Descarga de Jorge (Animazione latino-americana)
Vie del centro: SummerTime Marching Band (Animazione dixieland itinerante)
P. Dolori: Coro Scuola di Musica "O.Respighi" (Polifonia vocale)

DOMENICA 19
Woodstock a San Romolo: *Rock "agli estremi"*, special guest: Sensasciou (Maratona di rock bands)
Porto Vecchio: *Isla Latina:* Descarga de Jorge (Animazione latino-americana)
Vie del centro: SummerTime Marching Band (Animazione dixieland itinerante)

Giardini Sud-Est: Duenz (Intrattenimento pop)
Auditorium: Orchestra Sinfonica (Musica classica)

LUNEDI 20
Auditorium: Officina Banchéro in "Tutti a cena da Trimalcione" (Teatro di prosa)
San Siro: Suoni & Immagini: "La vita è bella" (Cinema in piazza)

MARTEDI 21
P. San Siro: Gruppo dell'Elastico in "Giù col morale" (Cabaret)
Giardini Sud-Est: *Ditelo ai bimbi:* La Maison des Hirondelles (Spettacolo per bambini - Clownerie)
P. Colombo: Allievi Scuola Corpo bandistico (Saggio musicale)

MERCOLEDI 22
Pian di Nave: *Isola del Rock:* T.V. - Blues Express (Rock-metal/Blues-rock)
Vie del centro: SummerTime Marching Band (Animazione dixieland itinerante)

GIOVEDI 23
Pian di Nave: *Sanremo Blues:* J. Johnson, M. S. McLain (Concerto blues)
San Siro: The Coal Tattoo Band - Fotoclub Riviera dei Fiori (Musica e immagini d'Irlanda)
P. Colombo: Music Story Orchestra (Musica evergreen)
Porto Vecchio: Labiritmo (Musica latino-americana)

VENERDI 24
Pian di Nave: *Sanremo Blues:* C. Rannenberg, J. L. Walker (Concerto blues)
Auditorium: The Red Cat Jazz Band in "Questioni di Tempo" (Musical/Swing italiano)
Chiosco Ruffini: Le Nuove Immagini (Ballo liscio)
V. Corradi: *Latin Guitars:* Bossuana Trio (Bossanova)
Vie del centro: SummerTime Marching Band (Animazione dixieland itinerante)

P. Colombo: Corpo bandistico "Città di Sanremo" (Concerto banda)

SABATO 25
Pian di Nave: *Sanremo Blues:* F. Bass, L. Patruno (Concerto blues)
Porto Vecchio: *Isla Latina:* Descarga de Jorge (Animazione latino-americana)
Chiosco Ruffini: Campanella Trio (Ballo liscio)
Auditorium: *Rassegna "Nini Sappia"* Compagnia Stabile Città di Bordighera in "Canta, Benardu, canta" (Teatro amatoriale)

DOMENICA 26
Pian di Nave: *Sanremo Blues:* R.Rotta, R.Rogers (Concerto blues)
Auditorium: Quartetto Zelig (Musica da camera/Pop-evergreen)
P. Dolori: Compagnia "Dillo Cantando" in "Cantalanotte" (Cantastorie)
P. Colombo: Bishop Walsh School (Danza/Musica leggera)

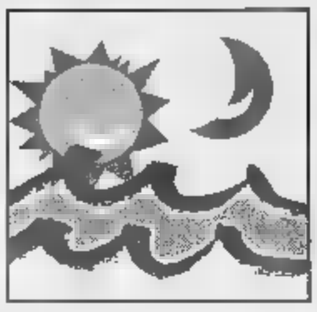

DA VEDERE

La domenica non è soltanto sinonimo ■ spiaggia, ma anche ■ giorno più adatto per stare all'aperto con gli amici, considerate le diverse proposte delle località italiane ■ francesi.

DIANO MARINA Gara di beach volley «2 per 2» femminile.

All'Oratorio di Santa Caterina (ore 9), Festa delle Caterinette: alla messa cantata, partecipa ■ soprano Giuliana Perdomi Barbagallo. Visite guidate nel pomeriggio (ore 16-17-18) a Villa Grock, già dimora dell'illustre clown. L'iniziativa è curata da Liguria da Scoprire.

Alle 10,30 nel salone dell'Asilo di Gazzelli presentazione del libro «Gazzelli, territorio, storia e monumenti», di Luciano Livio Calzamiglia.

Sagra degli spiedini e dei prodotti locali: alle 11 apertura degli stand gastronomici; dalle 14, gara di bocce.

NAVA 49° Raduno nazionale degli Alpini al Colle: dalle 10, funzioni religiose, musiche, sfilate e bande. Balli ■ prati per tutto il pomeriggio.

TAGGIA A Villa Boselli, personale del pittore Gianni Del Bue: esposte 40 opere, «il meglio della produzione dal '90 ■ ■gi».

Nella Chiesa anglicana prosegue la mostra fotografica «Monet a Bordighera», aperta dalle 17 alle 22 con ingresso libero.

Domani, alle 17, sul lungomare Marconi, animazione per ragazzi a cura del Centro Estivo Maria Ausiliatrice.

Ville & Giardini è la mostra mercato nei giardini pubblici di via Vittorio Veneto: gli stand sono dedicati al tempo libero, agricoltura, arredamento, edilizia, complementi per l'arredamento ■ giardinaggio. Nel salone della chiesa ■ Sant'Agostino 5ª mostra di cartoline in bellavista, che continua fino a domani. Ingresso libero.

Sul porto, alle 16, festa di San Pietro, patrono dei pescatori con gruppi folk, benedizione delle barche, balli, animazione e falò.

MONACO Si inaugura al Centro de Rencontres Internationales la mostra ■ pitture ■ sculture contemporanee ■ cura dell'Associazione culturale Ottagono Arte ■ Venezia: contribuisce all'eliminazione delle frontiere geografiche dell'Arte Contemporanea e dà agli artisti l'occasione di farsi conoscere in tutta l'Unione Europea. Orario: 10-18, fino a giovedì.

CANNES Al Palais des Festivals continua la mostra di fotografie «Claudia, Federico et Alfred...», dedicata ai protagonisti delle edizioni del Festival del Cinema. Ne è autrice Chiara Samugheo. Fino al ■ agosto si possono ammirare «scatti» inediti ■ poco conosciuti ■ Claudia Cardinale, Federico Fellini ■ altre «star».

[d. bo.]

Le proposte della domenica sulla Riviera dei Fiori e in Costa Azzurra

Nava, ecco la Festa degli Alpini

«Ville e giardini», una mostra a Ventimiglia

Claudia Cardinale nelle foto a Cannes

CAMPOROSSO

Festa della Birra e musica

Il gruppo locale Blenda Blues Band e gli Inua sono le attrazioni musicali di una festa che si articolerà questa sera nel bar ristorante chiamato «A Onda» di via Dante Alighieri 16, ■ Camporosso Mare. In collaborazione ■ con ■ patrocinio del Comune, infatti, i titolari del locale, che è contraddistinto da un logo con un surfista, organizzano ■ serata all'insegna della musica dal vivo annaffiata da freschissima birra. L'appuntamento di questa ■ è stato infatti intitolato «Festa della Birra» e cercherà ■ riproporre, in piccolo ovviamente ■ con i dovuti limiti, l'atmosfera divertente che si respira all'«Ocktober Fest» di Monaco di Baviera. L'appuntamento scatta a partire dalle 22, ■ per informazioni ■ si può rivolgere allo 0184-252721. E' anche un'occasione per scoprire un nuovo locale. Tra gli altri posti preferiti dagli appassionati delle birre ■ degli spuntini ■ mezzanotte c'è il Graffiti Pub, a Bordighera, in via Vittorio Emanuele, gestito da Angelo Chiuchiolo. A Ospedaletti, invece, si segnala il Dixi Bar, in via Matteotti 1, dove si possono degustare anche long drink internazionali. [d. bo.]

Nozze per sposi a Villa Grock

Ospedaletti, suona la Sinfonica Balletto di beneficenza a Monaco

Feste, concerti, spettacoli: la domenica sera la proposta nei locali è particolarmente ■ ■ varia nelle località di Riviera e Costa Azzurra.

ANDORA Il Dancing Lido, in via Aurelia 51, propone musica e ballo con l'orchestra Marco Folk: si balla sotto le stelle ■ il dolce sottofondo del mare, dehor sulla strada da dove si può vedere ballare pagando soltanto un drink.

DIANO MARINA Al Solito Posto di via Milano musica di sottofondo con hit internazionali e canzoni italiane, ■ drink di ogni tipo per una serata piacevole. Si balla sui ritmi della dance-music alla discoteca Sortilegio.

Sfilata di moda (ore 21,30) ■ Villa Grock, nella sontuosa cornice del parco. Sfileranno modelli e modelle per presentare abiti da sposa. Bus navetta da piazza Dante, ingresso libero. Al Papeete Beach ■ località La Rabina alle 23,30 musica dal vivo con i fratelli Rizzo, che propongono blues, revival e musica Anni '60. A Borgo Fondura, sul campo sportivo dei Cappuccini, Festa del Borgo, con degustazioni gastronomiche e serata danzante.

Serata danzante con l'orchestra Giancarlo.

Nella parrocchia di San Marco, alle 21, concerto per tromba (Izabela Szlachetko) e organo (Michele Croese), con musiche di Purcell, Bach, Rossini, Bellini ■ Cimarosa.

Ai Giardini Sud-Est, alle 21,30, Maurizio Lavarello (intrattenimento pop). Al Birichito, serata dedicata ai teenagers.

A Parco Valletta, alle 21,30, concerto sotto le stelle con l'Orchestra Sinfonica di Sanremo.

Si balla con la musica del dj Shorty alla discoteca Kursaal: in pista, anche splendide cubiste.

Las Vegas Cafè del Casinò è aperto per gustare i cocktail colorati, coppe di gelato ■ torte seduti sulla terrazza. Domani, Notturni d'Oriente: Trio Hanuman (musiche tradizionali ■ canti dell'India del Nord), alle 21,30, nei giardini di Villa Maria Serena. Biglietti a 80 franchi.

MONACO Alle 20,30, nella Salle Garnier, presenti ■ principe Ranieri ■ le principesse Caroline e Antonietta, serata benefica dell'Accademia di danza classica ■ Princesse Grace. In programma «Estratti ■ Coppelia» (musiche di Delibes, coreografie di Saint-Léon), «Festa di fiori a Genzano» (musiche di Helsted, coreografie di Bournonville), «Dassin pour les six» (musiche di Chaikowsky, coreografie di Taras), «Sinfonie in re» (musiche di Haydn, coreografie ■ Kylian). Elena Kniaskova, Tamako Akiyama, Pedro Goucha Gomes, Cédric Ygnace e Stéphanie Barre si esibiranno anche nello spettacolo ■ Marika Besobrasova, direttrice dell'Accademia. Lo spettacolo di domani, alle 20,30, sarà a favore della John Gilpin Scholarschip. Biglietti a 90, 150 e ■ franchi, informazioni allo 0037792.162299. Allo Sporting Club, Salle des Etoiles, alle 21 serata ■ il cantante Julien Clerc, cena con spettacolo a ■ mila lire. [d. bo.]

Viaggio nelle Compagnie: ecco I Panairoi

Don Backy tra i carri con «L'immensità»

VENTIMIGLIA. Ultima tappa del viaggio tra i protagonisti della Battaglia di Fiori, che si conclude proprio nel giorno della 37a edizione di questa festosa kermesse fiorita con il primo dei carri che sfileranno oggi. E' quello de I Panairoi, dedicato alla canzone «L'immensità», ■■ dei «leit-motiv» degli Anni Sessanta.

La compagnia. L'idea di fondare il gruppo è venuta ad alcuni vecchi amici d'infanzia e di gioventù nel '95, alla ripresa della manifestazione della Battaglia di Fiori, dopo un lungo periodo di assenza. Tutto per ritrovarsi insieme a rivivere i vecchi tempi andati e tornare a partecipare ad una manifestazione che molti avevano già vissuto negli anni passati in altri gruppi.

La scelta del nome I Panairoi ■ data dal fatto che i fondatori del gruppo sono tutti di Vallecrosia e «panairò» è il soprannome attribuito nell'antichità agli abitanti di Vallecrosia. Il termine, tradotto in italiano, significa «scarafaggio». L'anno scorso il gruppo ha realizzato il carro dedicato all'Italia.

Il ■■ «L'immensità» è ■■ canzone risalente al '66 ■ scritta da Don Backy, il cantante che aveva fatto parte del «clan» di Celentano ai suoi esordi e ne ■■ poi uscito dopo una controversia con il leader del gruppo. Il carro si rifà alle parole della canzone, cantata in un lontano Festival di Sanremo anche da Johnny Dorelli che dicono più o meno così: «Io son sicuro che, per ogni goccia che cadrà, ■■ altro fiore nascerà e su quel fiore una farfalla volerà, e in questa grande immensità qualcuno pensa un poco a me, che son nullità...».

Il carro rappresenta due grosse farfalle ■■ due grossi fiori, scavalcate da un arcobaleno che materializza l'infinità delle gocce. Comprende inoltre un sole e una luna per simboleggiare l'Universo, cioè l'immensità nel quale una lei sognante con la testa sulla Luna, ■ tra le nuvole, rincorre un lui immaginario che secondo la donna la ■■ pensando. [d. bo.]

E stasera chiude la rassegna della Comunità

Musica del territorio per la Valle Arroscia

AQUILA D'ARROSCIA. Alcune strutture già esistono, come il Museo della Civiltà Contadina di Mendatica, il sentiero di interesse speleo-archeologico in Val Ferraia-Pennavaira ■ quelli attrezzati nella Valle di Rezzo ■ in Val Tanarello: ma ora l'obbiettivo della Comunità Monta■■ di realizzare un Museo del Territorio della Valle Arroscia.

Di questo progetto si parlerà nel pomeriggio (ore 16) nella Sala Consiliare del Comune, al convegno che concluderà la rassegna «Aglio, olio e...» e al quale partecipano studiosi e tecnici: Grazia Cabano della Regione Liguria, Marco Firpo dell'Università di Genova, la museologa Patrizia Garibaldi, Agostino Ramella del Comune di Genova, Natalie Giusto Magnardi e Pierre Machoux del Museo delle Meraviglie di Tenda.

Scopo della nuova struttura, di cui si pongono oggi le premesse, è quello della salvaguardia, della promozione e della valorizzazione del patrimonio culturale di un'ampia area, unica per caratteristiche geologiche, morfologiche, naturalistiche, storiche ■ artistiche, posta in posizione baricentrica, di scambio economico, culturale e di confine lungo due direttrici, una tra le vallate dell'Albenganese e la Val Tanaro, l'altra fra la costa e il Piemonte.

L'iniziativa, inserita nel programma di manifestazioni di «Uno spettacolo per l'entroterra», ■ cura della Provincia di Imperia e che coinvolto anche Vessalico, Borghetto d'Arroscia e Ranzo, sarà preceduta alle 12, in località San Giacomo, dall'apertura della rassegna gastronomica «Paglia, Fieno e...», occasione ghiotta per assaggiare le specialità della zona.

Alle 17, il programma proseguirà con la «Caccia alla Strega» nel Castello, animazione per bambini ■ adulti con caccia al tesoro ■ streghe. Alla 19, riaprono gli stand di «Paglia, Fieno e...». Chiusura alle 21, con il concerto ■■ Gruppo ricerca popolare di Genova (musiche tradizionali liguri) ■ della The Coal Tattoo Band, che propone ballate ■ suoni irlandesi. [s. d.]

Oggi, dalle 18, la rappresentazione di scene di vita del 1562

Riva si tuffa nella storia

Seicento figuranti e un suggestivo sbarco

RIVA LIGURE. Seicento figuranti, sei ore ■ spettacolo, almeno diecimila spettatori attesi. Questi i «numeri» ■ «Riva 1562», la rappresentazione storica ■ programma oggi a Riva Ligure.

Il pezzo forte della giornata ■ la rievocazione di un episodio realmente accaduto con il riscatto dei rivesi Domenico Aicardi e Lodovico Gonnella. Erano stati fatti prigionieri il 28 giugno del 1560 insieme ad altri ventitre compaesani dai pirati di «Occhiali», un rinnegato che terrorizzò le coste liguri con sbarchi e ■■ al comando di predoni algerini, marocchini, tunisini e turchi. Purtroppo ■ Riva poterono tornare solo in due: morti ■ stenti ■ venduti sui fiorenti mercati di schiavi, come quelli di Tunisi ■ Algeri, gli altri rivesi. I due sbarcheranno da una goletta della Repubblica di Genova che getterà l'ancora davanti alla torre barbaresca.

Di tutto rispetto anche i numerosi quadri viventi, con scene di vita cinquecentesca, rappresentati nel centro storico.

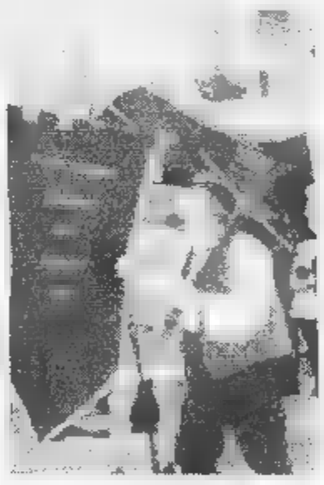

Un momento del «Palio dei 6 feughi»

Il via alle 11 ■■ la «Cria» quando, per un'ora, banditori in costume annunceranno quanto accadrà al pomeriggio. Lo spettacolo vero e proprio inizierà alle 18 quando arriverà la goletta della Repubblica di Genova che sbarcherà i due prigionieri. Alle 18 rappresentazioni di vita d'epoca nei ■■ «feughi», gli antichi rioni del paese. Alle 19 sbarco delle autorità genovesi e degli ormai ■■ prigionieri. Alle 19,15 piccolo corteo fino alla torre barbaresca. Alle 19,30 i prigionieri tornano alle loro case. Alle 19,45 spettacolo degli sbandieratori dei sestieri «Auriveu» e «Marina» di Ventimiglia.

Alle 21 cerimonia in «Ciassa» e alle 21,30 corteo in costume per tutte ■ vie ■■ centro. Alle 22,45 «Palio delle botti» con tre coppie di nuotatori che sospingeranno tre botti per un tratto di mare. I due vincitori si sfideranno poi al «tiro del paranco», ■■ variante del tiro della fune, per designare ■ «feugo» vincitore. Alle ■ accensione di falò ■ alle 24 inizio dell'ultima fase della festa ■■ singoli «feughi».

Gli organizzatori, dei «Sinche Feughi», un'associazione di pescasportivi, hanno predisposto numerosi parcheggi. [m. c.]

STASERA AL CINEMA

CAVOUR. Tel 61.978. ■■ ■■.

■■ ■■. 53.871. Ore 16,30: ■■ **largo.** Or.: 20,15; 22,30. L. 9000; 6000.

DANTE. Tel. 293.620. **Il tocco del male.** Or.: 20,15; 22,30. L. 10.000; rid. ■■.

■■ Tel. 292.745. CHIUSO PER FERIE.

ANIMA DI TAGGIA

CAPITOL. Tel. (0184) ■■. **B■■ Brothers: il mito continua,** spettacolo unico: ore 21,15.

BORDIGHERA

OLIMPIA. Tel. 261.955. **L'angelo rosso - Red Corner.** Or.: 20,30; 22,30.

VALLECROSIA

■■ ■■ Tel. 254.898. ■■ RIPOSO.

VENTIMIGLIA

CRISTALLO. Tel. 206.049. **Vulcano,** spettacolo unico, ■■ 21,15.

DIANO MARINA

■■■■■. Tel. 495.930. Ore 15,30: **Titanic;** ore 20,30; 22,40. Lire 9000; rid. ■■■.

SAN BARTOLOMEO

■■ ■■■■■ (estivo) via Aurelia ■■. **Deep Impact.** Ore 21,30. Lire 8000; rid. 5000.

SANREMO

MISTRAL. Tel. 506.060. **L'angelo rosso (Red corner).** Orario: 16; 22,30.

ARISTON ■■. ■■. 506.080. **8 zampe di gual.** Orario: 16; ult. 22,30. Lire 12.000; 7000.

■■■■ **ROOF - ■■ 1.** Tel. 5■■■■. **Gli impenitenti.** Orario: 16; ult. 22,30. Lire 12.000; 7000.

ARISTON ROOF - Sala 2. Tel. 506.060. **Ci pensa Beaver.** Orario: 16; ult. 22,30. Lire 12.000; 7000.

ARISTON ROOF - Sala 3. Tel. 506.060. **Fuo■■ d'ar■■■■.** ■■■■: 16; ult. 22,30. Lire 12.000; ■■■.

SCEGLI IL CINEMA

Dove le emozioni sono su grande schermo.

SAVONA

■■■■■ ■■. 0182.640.263. **Double team.** Or.: 20,45; 22,30. Lire 10.000; 6000; 5000.

RITZ. 0182.640.427. **La vita è bella.** Or.: 20,30; 22,30. L. 10.000; ■■■; ■■■.

ALBISOLA

AMBRA. ■■. 0182.51.419. CHIUSO PER FE■■.

ASTOR. Tel. 0182.50.997. **Deep Impact.** Or.: 20,15; 22,30. L. 10.000; 6000; 5000.

ARENA VITTORIA. Titanic. ■■■ 21,30. ■■■ 8000; 5000.

RICCARDO WAGNER

ASTRA. Tre uomini e una gamba. Ore 21,30. Lire ■■■ ■■■.

■■■■■■ - **ARENA ■■■■■■TO.** Tel. 610.783. **Titanic.** Ore 21,30. L. 8000; ■■■

IMPERIA

La rassegna dal 10 ■ 24

Musica al Parasio

Dall'opera ■■■■■ al jazz e al ■■■■

IMPERIA. Lirica e blues, jazz e ■■■■■ classica: torna Musica al Parasio e lo fa diversificando i generi. Ancora ■■■ volta, il Circolo Parasio propone la ■■■ rassegna estiva in piazza Consoli, in collaborazione con l'Agimus e con il patrocinio di Regione, Provincia, Comune e Apt Riviera dei Fiori.

Il programma si aprirà il 10 con «In scena con la lirica», la rappresentazione in costume di brani delle opere verdiane «La forza del destino» e «Don Carlos». Il 16, concerto del pianista Dmytro Sukhovienko, premio Rovere d'Oro '97. Il 17, ma in forma di concerto, la «Boheme» ■ Puccini, replicata il 19.

E, ancora, «Il blues dalle radici ad oggi» con la Treves Blues Band (il 22): «guest star» della serata, Paolo Bonfanti. Chiusura il 24 con «voci d'America da New Orleans ■ Hollywood», protagonista il Morgana Montermini Trio. [s. d.]

IPPODROMO DEI FIORI

Villanova d'Albenga - Telefono (0182) 580.641 - 582.666
Uscita casello autostrada Albenga collegamento con Aurelia Bis
SERVIZIO RISTORANTE-BAR

DOMENICA 5 LUGLIO 1998
ore 20,45

Premi:
1° PREMIO NON TI SCORDAR DI ME, 2° PREMIO GELSOMINO, 3° PREMIO ROSA, 4° PREMIO MUGHETTO, 5° PREMIO VIOLA, 6° PREMIO MARGHERITA, 7° PREMIO MIMOSA, 8° PREMIO OLEANDRO.

Pronostici offerti da:
AUTODORIA - Concessionaria Peugeot - Albenga
Prossima riunione di corsa DOMENICA 12 LUGLIO 1998 ORE 21,45

FUNZIONA TOTALIZZATORE NAZIONALE A RIVERSAMENTO

Nella vela si è chiusa a Sanremo una delle gare più attese

Una «Giraglia» da record

Beppe Zaoli ha vinto nella classe Chs, Lorenzo Bressani primo nella Ims
Andrea Scarabelli ha polverizzato il primato della cosiddetta «regata lunga»

SANREMO. Beppe Zaoli e Lorenzo Bressani, su «Paul & Shark» e «Winterthur man», sono i vincitori della «Giraglia». Il primo nella Chs, il secondo nella Ims. Una vera e propria doppia classifica formulata attraverso parametri che permettono di gareggiare, avendo quasi le stesse chance, barche che sviluppano velocità diverse. Il vincitore della prima è risultato secondo nell'altra e viceversa.

Una «Giraglia», quella conclusa a Sanremo, che entrerà negli annali. Fra le tante piccole e grandi imprese, va registrata, nella «regata lunga», la polverizzazione da parte del «Riviera di Rimini», timonato da Andrea Scarabelli, del precedente record stabilito nel 1984 da «Benbow» della famiglia Recchi. Il tempo da 27 ore e 14 minuti è stato abbassato a 24 ore, 21 minuti.

Il «Trofeo Challenge-Rolex Cup» è finito nelle mani di Beppe Zaoli per il numero di imbarcazioni maggiore nella stessa classe rispetto alle altre.

La regata era partita il 2 giugno da St. Tropez. Si è subito visto che si sarebbero ottenuti tempi di valore assoluto grazie al forte mistral che soffiava alla velocità di 25 nodi. Le barche vincitrici sono passate dall'isola di Giraglia staccate di quindici minuti.

«Nessun velista che si rispetti - spiega Biagio Stasi - può dirsi tale se non ha, almeno una volta nella vita, partecipato alla Giraglia. Una gara definita in tutti i modi, anche "Fastnet del Mediterraneo" avvicinandola alla durissima prova dell'Admiral Cup. Ma chi vi ha partecipato sa bene vuol dire regatare a fianco di balene che dormono e conosce la fantastica sensazione di scorgere l'isolotto della Giraglia».

Alle spalle dei due vincitori secondo la classifica Ims si sono piazzati «Bugia bianca» di Vasco Vascotto, «Edimetra VI» di Mauro Palaschier e «Woodstock» di Igor Petoukov. Nella Chs si conferma terza «Bugia bianca», quarta è «Idea fissa» di Alberto Porcelli e quinta «Priquet». Il sanremese Paolo Leuzzi quarto su «Antipolis» e terminè delle prove corte, non ha però poi preso parte all'ultima fruzione. [m. c.]

Esultano i vincitori della «Giraglia»

SPORT E SPETTACOLO

Marcel Cerdan e la Piaf a Parigi la mostra di Erio

MARCEL Cerdan, il re del ring degli Anni 40; Edith Piaf, regina della canzone francese del dopoguerra; Ginette Neveu, meno nota degli altri due, violoncellista di gran fama internazionale, partner artistica privilegiata del grande Von Karajan. Un pugile, una cantante, una violoncellista. Personaggi apparentemente in contrasto. Ma un filo della loro storia, in parte reale e in parte no, rinasce tra Parigi e la piccola Vallecrosia.

Già: la mostra «Una storia d'amore per tutti i tempi» - che ha rievocato la love story tra il campione e la Piaf - promossa nel '97 al Tempio-Museo della Canzone di Vallecrosia, sarà a settembre a Parigi. Esattamente al Theatre des Mathurins dove, nel foyer, sarà allestita in contemporanea con la rappresentazione della commedia «Le boxeur et la violoniste». La mostra è incentrata sulla carriera di Cerdan e del suo chiacchierato amore per la cantante; la commedia sul dialogo, immaginario, tra Cerdan e la Neveu. Entrambi erano sull'aereo maledetto che il 27 ottobre '49, in viaggio da Parigi a New York, si schiantò al largo delle Azzorre. Il commediografo Bernard Da Costa ha immaginato il pugile e la violoncellista seduti accanto. Due personaggi tanto diversi, che familiarizzano durante l'ultimo, tragico, viaggio.

Da Costa aveva saputo della mostra vallecrosina da un attore italiano che vive a Parigi, Fabio Poggiali. Ha scritto ad Erio Tripodi patron del Tempio della Canzone, proponendogli di trasferire la mostra nella capitale. «Ho accettato volentieri. Cerdan è tuttora un mito in Francia, credo che la documentazione della mostra sia davvero unica», dice Tripodi appassionatissimo di musica e boxe (suo fratello Bruno fu campione d'Italia dei medi negli Anni '50).

La mostra è costituita da centinaia di foto: una documentazione in alcuni casi inedita che farà felici gli appassionati, con immagini di episodi noti e meno noti della carriera di Cerdan, dalla conquista del titolo mondiale contro Tony Zale alle leggendarie sfide con Jack La Motta. Foto che si offriranno alla curiosità di una città che fu il «cuore» dell'avventura umana e sportiva di Cerdan. In più, documenti abbondanti sulla storia d'amore con la Piaf che la stampa mondana corredò di tantissimi particolari, per molti degli episodi più chiacchierati della cronaca rosa dell'immediato dopoguerra. [b. m.]

FULL-CONTACT

In azzurro Colletta

Maglia azzurra per il sanremese Antonio Colletta, 30 anni, campione italiano professionisti di light-contact. L'atleta nero-tesserato per la Kickboxing Andora ed allenato da Angelo Carrea, è stato convocato nella Nazionale di full-contact che il 18 agosto a Piacenza affronterà la Croazia. Un altro atleta della società di Andora, Francesco Rocchetti, ha intanto battuto il professionista Marco Di Giorgio nel corso del match tra le rappresentative del Piemonte e della Liguria. [b. m.]

Tiro con l'arco

Gli imperiesi bravissimi ai «Giochi»

IMPERIA. I corsi organizzati presso le scuole cittadine hanno fornito ottimi riscontri per l'Agnesi Arcieri Imperiesi, il cui organico è in costante crescita, soprattutto nel sempre più brillante settore giovanile, che ha accumulato anche nuova esperienza con la recente partecipazione ai «Giochi della Gioventù».

Proprio nella manifestazione riservata agli studenti, infatti, due «Giovanissimi» dell'Agnesi hanno rappresentato la Liguria a L'Aquila, nelle fasi nazionali dei Giochi. Si tratta di Milo Gramondo e Mattia Trucco, impegnati nella categoria che compendeva ragazzini di quarta e quinta elementare. I due portacolori del circolo imperiese hanno ottenuto risultati lusinghieri: Gramondo si è piazzato al quinto posto, mentre Trucco ha ottenuto la tredicesima posizione.

I due giovanissimi atleti del ponente avevano fatto le «prove generali» pochi giorni prima delle finali dei Giochi della Gioventù, quando in una gara Fita svoltasi in provincia di Milano, erano riusciti a conquistare la medaglia d'oro nella gara a squadre, supportati nell'occasione dall'ottimo debuttante Claudio Rimbaudo.

Gli Arcieri Imperiesi continuano dunque a collezionare anche gli atleti più affermati, tra i quali continuano a mettersi in evidenza Gismondi vincitore a mentre Gabriele Chiu- classificato sesto, penalizzato da un dolore al una prestazione E' invece salita sul podio Marta Maccagno, eccellente nella classe Allieve.

Luca Amoretti

Boxe, in Francia

Per Gazzelli debutto sfortunato

Un verdetto ingiusto per Luigi Gazzelli

IMPERIA. Trasferta francese sfortunata per Luigi Gazzelli, giovane pugile imperiese, uscito sconfitto ai punti a Nizza in un incontro riservato ai pesi leggeri.

Gazzelli, portacolori della «Pugilistica Frediani», è stato sconfitto dal francese Jean-Cristophe Lombardo, con un verdetto assai contestato dal clan imperiese, convinto che il tabellino dei giudici avrebbe dovuto premiare il pugile italiano.

Se il risultato non è stato quello sperato alla vigilia, resta comunque la soddisfazione per la Pugilistica Frediani di aver lanciato un giovane talento imperiese, il quale al di là del verdetto francese, sicuramente avrà modo di trovare in fretta la via del successo.

Il sodalizio del capoluogo ha inoltre il merito di aver riportato la boxe a Imperia dopo oltre vent'anni, grazie all'impegno appunto dei fratelli Frediani, pugili dal passato glorioso in Belgio, e che nel capoluogo ponentino utilizzano per gli allenamenti la palestra del Liceo classico. [l. a.]

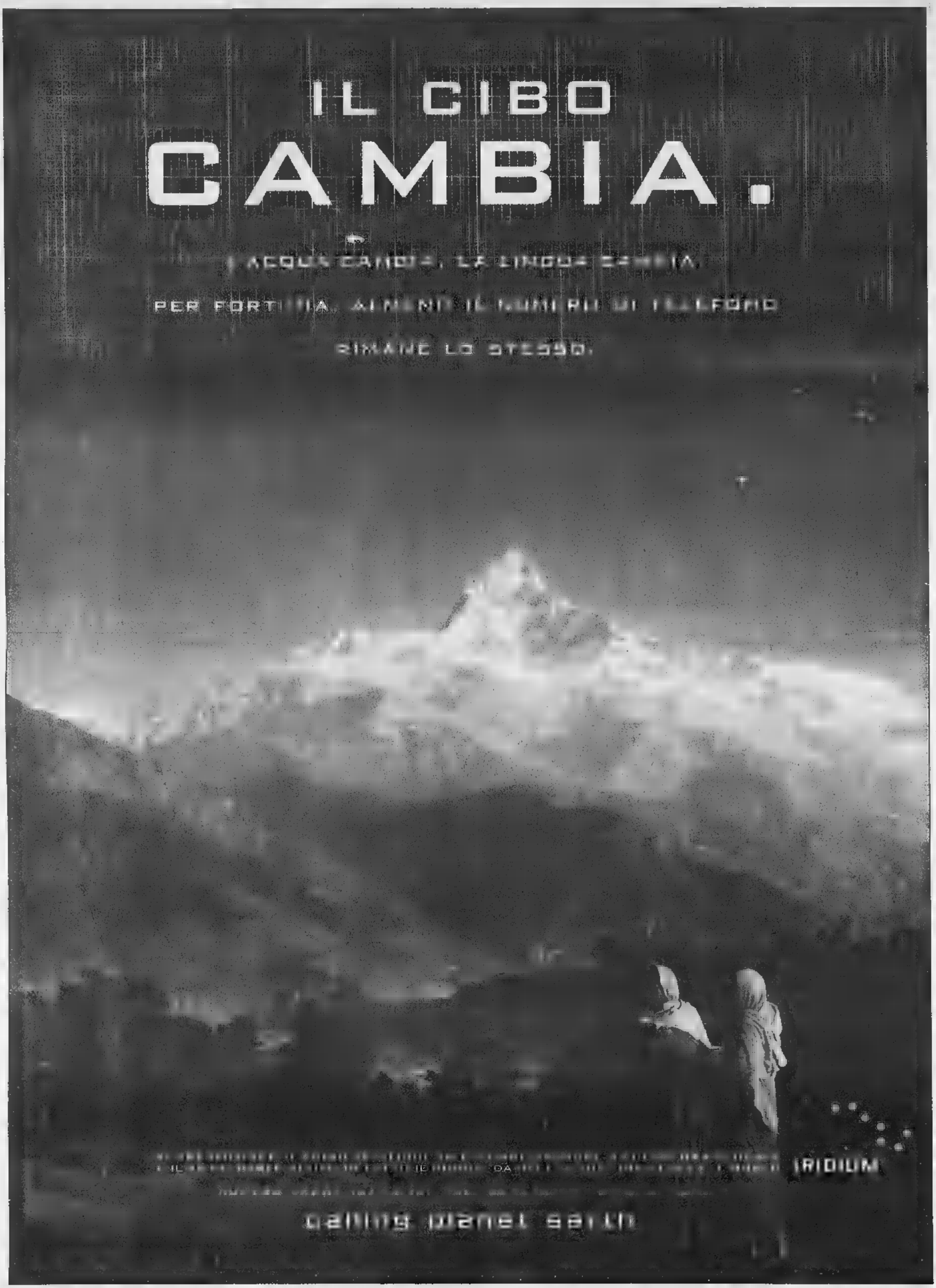
IL CIBO
CAMBIA.
PER FORTUNA, ALMENO IL NUMERO DI TELEFONO
RIMANE LO STESSO.
IRIDIUM

Olivieri Trony & Philips ti invitano ad un evento UNICO IN LIGURIA

SAVONA

Piazza Mameli

Martedi 7 luglio 98 dalle 9 alle 19

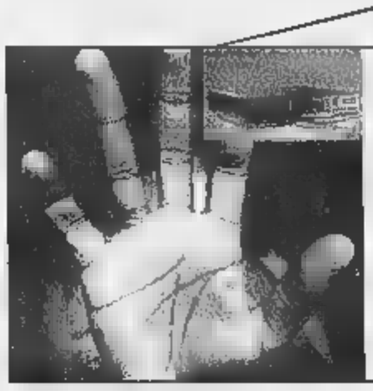

NUOVO CD REGISTRABILE PHILIPS
E' IL MOMENTO DI FARTI I TUOI CD!
Finalmente puoi registrare su CD ogni tipo di musica e realizzare compilation personali che potrai ascoltare con qualunque lettore CD. Da fonte digitale o analogica, il risultato sarà perfetto come l'originale. E i CD che farai, diranno chi sei.

PHILIPS
CD RECORDER
AUDIO TOUR

Un autentica mongolfiera ancorata ti permetterà di godere una vista di Savona SENZA PARAGONI

Si ringraziano il Sindaco, l'Amministrazione Comunale, i Vigili Urbani per aver reso possibile la realizzazione della manifestazione.

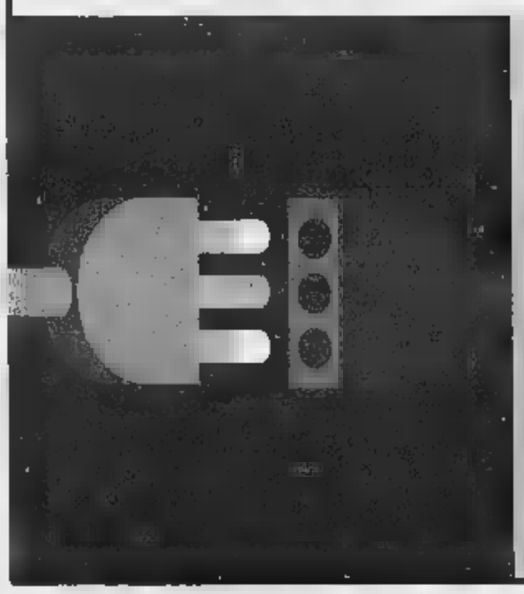

olivieri TRONY
Non ci sono paragoni.

Via Servettaz, 41 - Savona - tel. 019840031
Elettrodomestici, elettronica, informatica, telefonia

COMUNICATO RISERVATO A TUTTI GLI OPERATORI COMMERCIALI

DAL 6 LUGLIO AL 12 LUGLIO

DOCKS MARKET

Regala una Borsa Termica

da litri 40

A TUTTI I TITOLARI DI TESSERA CHE CI VERRANNO A TROVARE

docks MARKET ALIMENTARI ALL'INGROSSO

VADO LIGURE (SV) - VIA GALILEO FERRARIS 123 - TEL. 019.31.54.1 - FAX 019.31.54.46
Orario continuato: dal Lunedì al Venerdì 8.30/19.00 - Sabato 8.30/13.00 - Domenica 8.30/12.30

NICHELINO
FAX 011.35.80.058

BUROLO (TO)
TEL. - 0125.67.59.34/44
Fax 0125.57.74.20
Orario continuato:
dal Lunedì al Venerdì 8.30/19.00
Sabato 8.30/12.00

ACQUI TERME
VIA 74
continuato
00/12.00 - Domenica

VIALE 10
TEL. - 0381.34.62.94/77
FAX
Orario continuato:
Venerdì 7.00/19.00
Sabato 7.00/12.00 8.30/12.00

Contenitori PER IL TRASPORTO DI Prodotti Freschi

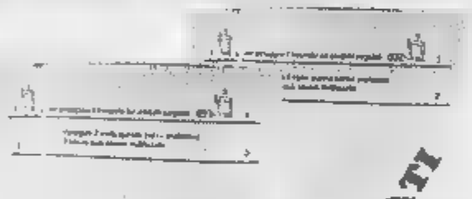

Sacco termico per surgelati
cm 66,5 x 44,5
ripiegabile
e riutilizzabile

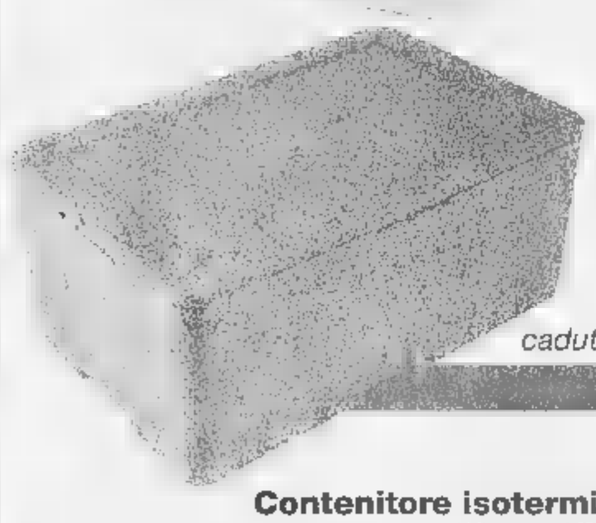

Contenitore termico in polistirene espanso
contenuto litri 40
cm 54 x 33 x 21
caduta termica 2,5° c/ora

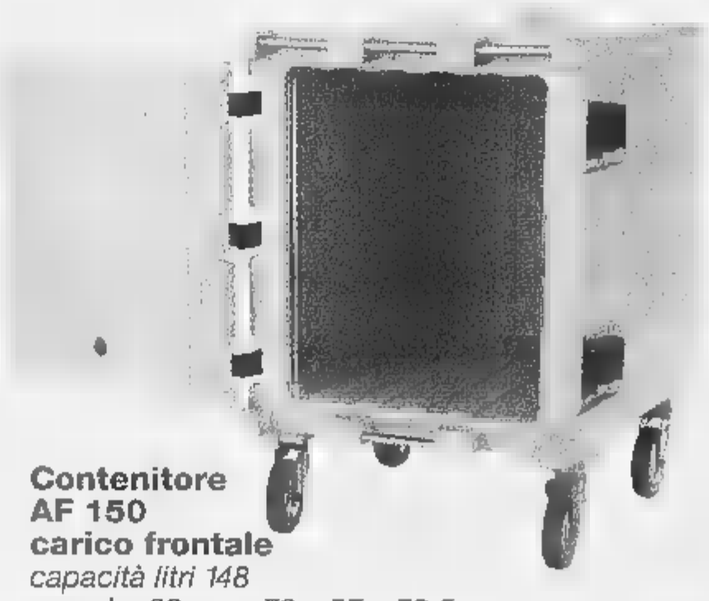

Contenitore AF 150 carico frontale
capacità litri 148
peso kg 23 - cm 79 x 57 x 72,5

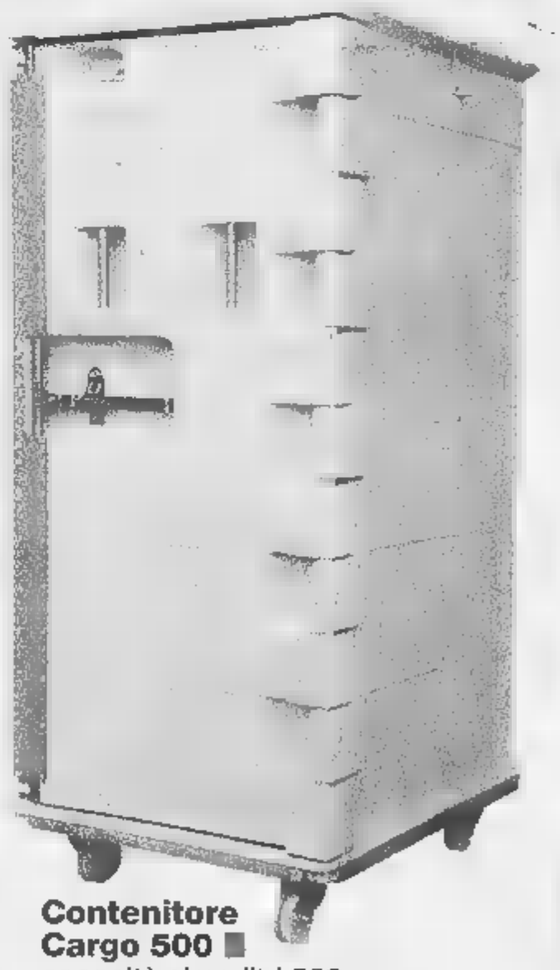

Contenitore Cargo 500
capacità circa litri 500
peso kg 95
cm 72 x 85 x 167,5

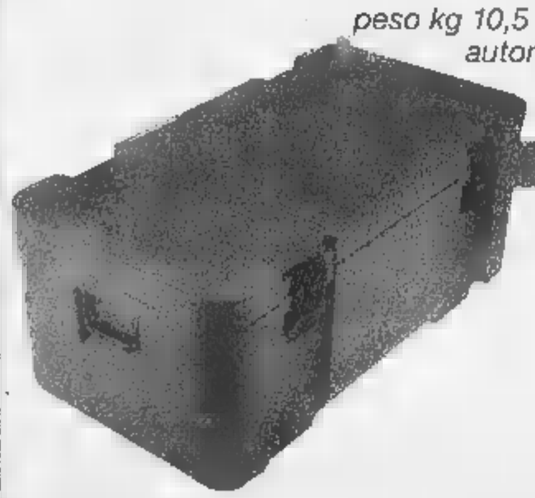

Contenitore isotermico Maillon
certificato ATP classe "IN"
contenuto litri 68
peso kg 10,5 - cm 85 x 45 x 39
autonomia con relative piastre eutettiche circa 4 ore

Contenitore isotermico Canadian
contenuto litri 38
cm 48 x 28,5 x 30,5
caduta termica 1°c/ora

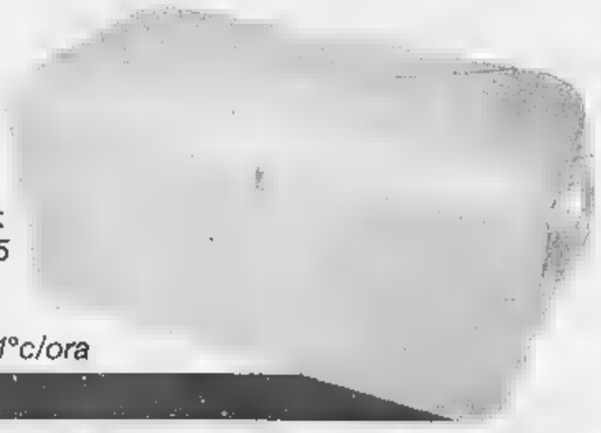

Contenitore termico Marine Chest
contenuto litri 75
peso kg 6,5
cm 79 x 41 x 40
caduta termica 1°c/ora

NON RIPETIBILE

Nell'ultima aggressione una donna è stata rapinata tra l'indifferenza dei passanti

Trascinata sull'asfalto per 10 metri

E' allarme scippi, sei vittime ogni giorno

L'hanno trascinata sull'asfalto per dieci metri. E' rimasta aggrappata alla borsa nell'estremo tentativo di difenderla dagli scippatori chiusi nell'auto che stava fuggendo. L'hanno trascinata senza pietà, mentre lei urlava e invocava aiuto dalla gente che la scena, indifferente.

E' accaduto l'altra mattina in pieno centro a Rivarolo. Giuliana Bruno, 34 anni, alla fine si è arresa. Ha mollato la borsa e si è lasciata cadere sull'asfalto, stremata e ferita. E ancora una volta nessuno l'ha soccorsa. In lacrime, sanguinante, si è rialzata da sola. E si è gridare ai banditi e alla gente che continuava a guardare le vetrine. Poi, da sola, è andata dai carabinieri. Dice: «Che altro dovevo fare? Dalla caserma hanno poi chiamato un'ambulanza che mi ha portata ospedale. Per carità, le ferite non sono gravi, ma è la rabbia che senti dentro quella che che ti fa più male...». Rabbia per uno scippo che ai ladri frutterà pochi soldi a lei tanti grattacapi: le hanno rubato mila lire in contanti, un telefonino da rivendere qualche ricettatore e i documenti. E rabbia per l'indifferenza della gente. «Quando mi rialzata tutti hanno visto com'ero conciata, ma nessuno ha mosso un dito. Non c'è stato uno che si sia avvicinato mi abbia teso la mano». Degli scippatori, ovviamente, non ci sono tracce. «Uno indossava una camicia bianca un paio di occhiali da sole. Non ricordo altro; è stata questione di istanti». Eppure i banditi potevano essere intercettati dalle pattuglie di carabinieri che c'erano in zona. «Sarebbe bastato - ripete Giuliana Bruno - che qualcuno con il telefonino avvisato il 113. Bastava poco. A me sufficiente un po' di solidarietà».

Ma la storia Giuliana Bruno è solo una delle tante storie di microcriminalità che colpiscono nella maggioranza dei casi donne sole e anziani. Una storia piccola, come quella Clorinda Zandonà, la nonnina di anni, aggredita l'altra mattina a Porta Palazzo da uomo che tentava di rubarle la borsetta. Anche lei aveva resistito anche lei era finita in ospedale. «Una rapina vigliacca» hanno detto i vigili urbani mentre arrestavano l'autore: un marocchino di 19 anni.

Ma quanti sono gli scippi così, vigliacchi e violenti. Le statistiche dicono che ogni anno in Italia ci sono 37 mila scippi e 125 mila borseggi denunciati alle forze dell'ordine. A Torino, nell'ultimo anno, gli scippi segnalati 2337: 6 al giorno. Un numero che ha fatto finire la città della Mole al 4° posto nella classifica delle città rischio per questo genere di reati, subito dopo Napoli, Roma e Milano.

Non si scherza neanche sui borseggi. Le zone più rischio? I mercati e gli autobus. «Adesso sono i romeni a farla da padroni in questo settore» spiegano i vigili urbani che parlano di almeno una trentina di borseggiatori nati Bucarest o Galati, fermati negli ultimi mesi. L'altro giorno ne hanno bloccati tre, tutti denunciati a piede libero. I primi sono stati fermati al mercato di corso Racconigi. Avevano già sfilato il portafoglio dalla borsa di un pensionata, ma un ambulante se n'è accorto e ha dato l'allarme. La pattuglia della polizia municipale li ha fermati quasi subito. La ragazza era minorenne, il fidanzato, Bebe Costinel Draghia, 21 anni, già stato denunciato altre volte. Il secondo borseggio al mercato di piazza Martini. Stavolta la vittima era una pensionata. Georghe Rodiescu, anni, il borseggiatore, è stato arrestato grazie ad un accorgimento adottato dalla pensionata: aveva legato il portafoglio alla borsa con una tenella. La polizia municipale lo ha fermato, denunciato e rilasciato. I vigili scoraggiati: «Magari tra qualcono gio sarà di nuovo fermato. E ci fornirà una nuova identità...».

Giampiero Maggio

Clorinda Zandonà e, foto piccola, **Giuliana Bruno** vittime di scippi

«Mi sono rialzata ed ero tutta pesta Non c'è stato nessuno che mi abbia teso la mano»

Il boom dei borseggi Siamo al quarto posto nella classifica dell'insicurezza

IL CASO

DALLA CUCINA ALLA BORSETTA

Il peperoncino, l'ultima difesa

Spray-urticanti, arriva l'ok del ministero

Sembrano penne stilografiche o a sfera ma «sparano»

Ora è possibile la libera vendita Prima erano considerate armi

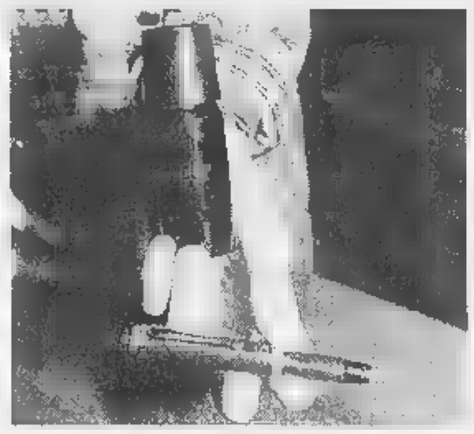

Una stilografica che nasconde il meccanismo spray per spruzzare l'essenza peperoncino sul volto dell'aggressore e la bomboletta per la ricarica Fino a pochi mesi fa oggetti come questi erano considerati armi

UNA volta si usava solo in cucina per insaporire preparare i cibi. Oggi è anche un'arma di difesa. Stiamo parlando del peperoncino. Sparato negli occhi uno scippatore o un molestatore è un modo più che sicuro per metterlo in fuga. Vietato in Italia fino a qualche mese fa, il commercio di questi prodotti «da borsetta» per la difesa personale adesso è possibile anche in Italia. E il primo, e per il momento l'unico, ritrovato ad arrivare sulle scansie negozi è questo, che spara essenza peperoncino: capsicum. Il ministero dell'Interno ha, infatti, autorizzato la «libera vendita» questi strumenti, non più considerati arma.

Gli «spara-peperoncino» da difesa si comperano in armeria, ma sono prodotti da una ditta di Taipei, la Spring Time, e commercializzati in Italia dalla Elle Enne di Milano. Hanno tre forme molto comuni: portachiavi (un cilindro nero lungo qualche centimetro), penna a sfera e penna stilografica. Costano un po' cari. Sessantamila, circa, portachiavi, e 115 le penne. «Ma la stilografica ha anche finiture in 18 karati» dice Fabrizio Majerna, il titolare dell'omonima armeria in piazza XVIII dicembre, una delle poche in città dove si possono comperare. E in più le penne scrivono e sono ricaricabili. Lo spruzzatore è sul retro. Basta togliere il cappuccio e pigiare sul pulsante centrando la faccia e possibilmente gli occhi del malintenzionato. Il risultato è garantito. Il peperoncino causa un'irritazione terribile, gli occhi si gonfiano e si arrossano. Non c'è pericolo di fargli del male seriamente: nel giro di mezz'ora, e lavandosi abbondantemente con acqua, il bruciore sparisce. Ma resta il colorante: una sostanza che, mischiata al peperoncino, dovrebbe lasciare un leggero alone sulla pelle. Colore visibile alla lampada di Wood. Insomma lo scippatore può anche fuggire ma se la polizia lo pesca qualche ora dopo, e lui nega ogni cosa, basta una lampada puntata in faccia e si saprà se mente.

Il «peperoncino da difesa», seppur poco conosciuto, già spopolando. «Ne abbiamo già venduti 500 pezzi - dice ancora Fabrizio Majerna -; ma il mercato è destinato a crescere». Sempre e solo per il peperoncino, però. Perché le bombolette che nebulizzano gas lacrimogeno (in libera vendita in Francia, ma non solo) da noi sono vietatissime: considerate armi, si rischia una denuncia. E sono vietati anche gli «Stunt Gun»: attrezzi forma pistole di plastica o di torca che, munite di elettrodi in punta, sparano sui malintenzionati scariche di diverso centinaia di volt. Vietati anche i congegni elettronici grandi poco più di un pacchetto di sigarette, da mettere in borsetta e fare una brutta sorpresa ai borseggiatori: toccandoli si riceve una scarica sufficiente a far desistere qualunque malintenzionato.

E allora avanti con il peperoncino spray, da spruzzare sul viso per essere sicuri di ottenere l'effetto voluto. I serbatoi dei tre attrezzi contengono essenza per quattro o cinque spruzzate. Se si esauriscono più in fretta basta avere con sé la ricarica (funziona come le bombolette di gas per gli accendini) e le armi torneranno perfettamente funzionanti.

Un consiglio: caricatele all'aria aperta. lo fate al chiuso rischiate di rendere l'aria irrespirabile.

[l. pol.]

LA STAMPA ABBONAMENTO

ABBONARSI CONVIENE

(scegliete il tipo di abbonamento su misura per voi)

- 1.000 lire/ copia l'abbonamento postale in edicola
- 1.200 lire/ copia con il giornale a casa entro le 7,30 (valido solo a Torino città)

ABBONARSI E' FACILE: BASTA TELEFONARE

al numero

011 6568334/ 335

comunicando: cognome, nome, indirizzo, telefono, codice postale: vi verranno fornite tutte le informazioni necessarie, e potrete scegliere la forma di pagamento su misura per voi.

Riceverete la prima copia de La Stampa nel giro di 48 ore. Non inviate denaro: vi verrà detto come e dove pagare.

L'ufficio abbonamenti è a vostra disposizione al numero 011 6568334/335 - fax 011 5627958 Orario: Lun. - Ven. 9-12,30; 15-18 Informazioni su Internet /abbonamenti

Le olive, dall'albero al vaso in salamoia

«VORREI mettere le olive in salamoia - scrive Sandrino M. Torino, un giovane che avrà «l'occasione di raccoglierle direttamente dall'albero» - sia chiaro mi farò aiutare da mia madre più pratica di me ai fornelli anche io incomincio essere bravo, il guaio è che neanche lei conosce il metodo. Chi ci aiuta?».

Il professore e chef Mario Sobbia dell'Istituto Alberghiero Colombatto di Torino, che ha pubblicato un libro «Frutta verdura sotto vetro», Logos Edizioni. Ecco il suo consiglio e qualche altra ricetta.

Olive in salamoia. Mettere tre chili di olive sane e non troppo mature in acqua fredda e lasciarle per alcuni giorni provvedendo a cambiare più volte l'acqua: così perderanno il loro sapore amaro. Scolare e fare asciugare bene su un telo. Fare bollire tre litri di acqua con 300 g di sale, qualche foglia di alloro, alcuni grani di pepe, un cucchiaino di semi di finocchio. Mettere le olive nei barattoli e coprirle con la salamoia, chiudere subito ermeticamente conservarle in luogo fresco. Al momento di utilizzarle sciacquare in acqua fredda e condire con un po' di olio d'oliva.

Olive in salsa. Snocciolare 400 g olive verdi già in salamoia; lavare 50 di capperi sotto sale e una manciatina di prezzemolo, asciugare bene, poi tritare con 150 g di pinoli, 100 g di peperoni rossi sott'olio o in agrodolce, 8 filetti di acciuga sott'olio ben puliti. A piacere uno spicchio d'aglio tritato. Mettere il trito in un recipiente, aggiungere sale, pepe, un bicchiere di aceto e due d'olio d'oliva amalgamare con cura. Versare la salsa in vasi di vetro, ricoprire con un dito d'olio e chiudere ermeticamente.

Olive alla greca. Fare sciogliere 20 g di sale in un litro di acqua e immergervi un chilo di olive nere a polpa dura. Lasciare così per tre giorni, poi eliminare la salamoia, preparane un'altra con stessa quantità di acqua e sale e lasciare di nuovo le olive bagno per altri tre giorni. Infine, eliminare la salamoia preparame con un litro di acqua e g di sale e lasciare le olive a bagno per 30 giorni, sostituendo la salamoia diventa torbida. In ultimo: preparare un'altra salamoia con 100 g sale e un litro di acquo, mettere le olive con il liquido nei vasi e lasciarle fino al momento di c

Olive sott'olio alla ghiottona. Occorrono un chilo olive verdi già in salamoia e snocciolate, 100 acciughe sotto sale, pulite e lavate in aceto, 100 di peperoncini piccanti puliti, 60 g di capperi sott'aceto ben asciutti, 110 g di tonno sott'olio scolato, qualche foglia di alloro, uno due spicchi d'aglio a piacere. Tritare grossolanamante tutti gli ingredienti elencati, tranne le olive. Disporre in vasi alternando un po' di olive strato di trito. Coprire con olio fino al completo assorbimento. Chiudere.

Pasta di olive. Tritare molto fini o passare al frullatore 700 di olive nere in salamoia già snocciolate, 200 g acciughe sotto sale, diliscate e lavate, 200 g di capperi sott'aceto. Mettere il composto in una terrina, montarlo con un cucchiaio legno versando molto lentamente g di olio d'oliva. Alla fine aggiungere il succo di due limoni e due cucchiai di Brandy, mescolando con delicatezza; versare la pasta nei vasetti vetro e ricoprire la superficie con un velo d'olio.

★Rosetta vuole cimentarsi nella preparazione casalinga del succo di albicocche, ma ha timore di sbagliare e di non riuscire a conservarlo: «Ho un albero - scrive - che sta dando un ottimo raccolto». Ecco il consiglio del professor Mario Sobbia. **Succo albicocche.** Lavare chilo albicocche mature, snocciolare e tagliare a tocchetti; passare in centrifuga, poi aggiungere 20 g di zucchero, farlo sciogliere e in bottiglie di vetro ben pulite e asciutte, chiudere ermeticamente. Per assicurarsi la conservazione del succo, sterilizzare le bottiglie lasciandole bollire per 20 minuti e poi facendole raffreddare nella stessa acqua. Asciugarle e conservare in luogo secco e asciutto.

Simonetta

IN BREVE

PIEMONTE LIGURIA VALLE D'AOSTA

Inchiesta su auto scoprire due assassini

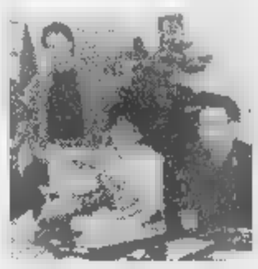

NOVARA. L'inchiesta della magistratura novarese su un traffico internazionale auto rubate ha portato all'arresto di due persone per l'omicidio, avvenuto l'8 marzo scorso, di Danilo Salarini, il benzinaio Lonate Pozzolo nel Varesotto. Erano circa le 12,30 quando l'uomo venne avvicinato da due rapinatori che gli intimarono di consegnare l'incasso. Al suo rifiuto uno dei banditi lo freddò con colpo di pistola. Del delitto sono ora accusati Eugenio Padovani, 54 anni, di Rho (Milano) e Giuseppe Scalvini, 46 anni, di Crescentino (Vercelli). L'arresto di Scalvini, scattato quattro giorni fa, l'ultimo una serie eseguita nell'ambito delle indagini della Polstrada di Novara su una vasta organizzazione che rubava auto grossa cilindrata destinate alla Bielorussia.

, contro la criminalità

ALESSANDRIA. Primo servizio coordinato straordinario ad Alessandria per combattere la microcriminalità, come concordato nella riunione dei giorni scorsi del Comitato per l'ordine e la sicurezza al quale ha partecipato anche il sindaco Francesca Calvo. Dalle 19 mezzanotte dell'altra sera pattuglie polizia, carabinieri e Guardia di Finanza, in collaborazione con gli uomini della polizia municipale, hanno effettuato servizi nei giardini pubblici.

Il vino fa male? Interviene

Il presidente della Camera dei deputati, Luciano Violante, in risposta al sindaco di Asti, Luigi Florio, che lo aveva interpellato sulla contestata proposta di legge che intenderebbe apporre ogni bottiglia la scritta «nuoce alla salute», afferma di aver valutato le osservazioni di Florio e di averle trasmesse all'on. Alfonso Pecoraro Scanio, presidente della Commissione Agricoltura, affinché venga sottoposta all'attenzione dei deputati che ne fanno parte.

Pidocchi dei pi invadono il Sant'Andrea

VERCELLI. I pidocchi dei piccioni hanno invaso le corsie del «Sant'Andrea». Se ne accorti i medici perché molti degenti presentavano piccole punture su tutto il corpo un'intensa sensazione di prurito. Così sono stati chiamati i dermatologi che hanno subito diagnosticato le classiche punture dei pidocchi dei piccioni. I degenti non corrono alcun pericolo ma è evidente il disturbo aggiuntivo che il prurito può arrecare ai malati ricoverati in un ospedale. E' molto probabile che l'Asl ricorrerà, nei prossimi giorni, ad una drastica opera di disinfestazione. Il problema dei pidocchi dei piccioni stato segnalato in tutta la città: molti i vercellesi che si stanno lamentando per questo tipo di punture e per i punti rossi che compaiono sul corpo provocando appunto un forte prurito.

Savona, stadio vietato

SAVONA. Bacigalupo inagibile. Ancora una volta la Commissione di vigilanza ha notificato al Comune divieto di utilizzare lo stadio a meno che non vengano realizzati i lavori di ristrutturazione richiesti ormai da un decennio. L'ultima prescrizione resa ancora più severa in seguito ad un sopralluogo effettuato dai vigili del fuoco su specifico ordine della procura della Repubblica presso la pretura.

Alla Coop Liguria arrivano orari estivi

GENOVA. Aperture anticipate, chiusure posticipate, orari continuati e aperture domenicali: sono le novità per l'estate della Coop Liguria per chi resta città per chi ha scelto le riviere liguri per le vacanze. A Genova, alla Coop Negro si potrà acquistare fino alle 22 mentre negli Ipercoop di Savona Sarzana e alla Coop Albenga si chiuderà alle 21. Dal 5 luglio al 30 agosto, saranno 16 le Coop in Liguria aperte la domenica.

Un busto per ricordare pilota Lombardi

FRUGAROLO. Un busto in bronzo di Lella Lombardi (nella foto), la più famosa pilota donna italiana - stroncata da un tumore, nel '92 -, viene scoperto questa mattina alle 11 a Frugarolo, nell'Alessandrino, il suo paese d'origine. Lella (Maria Grazia, per l'anagrafe) Lombardi era nata nel '41: la grande passione per l'automobilismo l'aveva portata a farsi strada in un mondo tradizionalmente vietato alle donne. Nel '75 l'esordio in Formula 1, a Kyalami: in tutto disputò 13 gare mondiali, raccogliendo anche mezzo punto in Spagna. Poi, altre soddisfazioni con le ruote coperte: un titolo italiano assoluto, quattro europei turismo.

Il programma della giornata a Frugarolo prevede anche una sfilata di auto storiche in mattinata e raduno di Ferrari, nel pomeriggio.

Patty Pravo solo giorni

BIELLA. Slitta di nove giorni il concerto di Patty Pravo: in programma venerdì 17, in piazza De Agostini, si farà domenica 26. Motivo: la bionda cantante sta girando un video, e non riuscirà finirlo prima della data biellese, che doveva aprire la sua tournée estiva. L'organizzatore, Gianfranco Berto, giura che le prevendite stanno andando bene: «Fin troppo: l'unica causa del rinvio sono gli impegni di lavoro di Patty Pravo».

Battaglia undici

VENTIMIGLIA. Alle 14,30 si alza il sipario sulla 37ª edizione della Battaglia di fiori. Undici carri in fiore raffiguranti la musica degli Anni Sessanta sfileranno per le strade del centro. Poi carristi e pubblico daranno vita alla «battaglia» lanciandosi i fiori. Madrina sarà Kay Rush. E' prevista l'elezione Miss Battaglia di Fiori. La sera, in piazza del Comune, si terrà un concerto una decina di «big» degli Anni Sessanta.

Dal Four 'Bones al Suzuki ai Suoni del Gran

AOSTA. Importanti appuntamenti musicali domani in Valle d'Aosta. Al Villair di Quart il quartetto di tromboni «Four 'Bones» inaugurerà alle 21 la nona edizione del «Festival degli ottoni». Al Teatro Giacosa Aosta, nell'ambito del 3° Festival aostano dell'Orchestra giovanile italiana, si esibiranno, alle 21,30, l'Orchestra Galilei di Fiesole e dodici bambini (violinisti e violoncellisti) dell'Orchestra Suzuki Aosta.

Intanto la rassegna «I Suoni del Gran Paradiso» farà tappa domenica prossima, alle 11, al rifugio Pontese, nel vallone di Piantonetto. Sarà l'Assieme di Ottoni dell'Orchestra sinfonica giovanile del Piemonte a proporre il concerto in quota, così com'era successo l'anno scorso, al Pian Ballotta, sul sentiero che collega il parco del Gran Paradiso con quello francese della Vanoise.

FONDO CASA®
Franchising Immobiliare

OGNI AGENZIA [redacted] ALLA FONDOCASA s.r.l. E' SOGGETTO GIURIDICAMENTE E PATRIMONIALMENTE AUTONOMO

Se cerchi di Vendere o Comprare Casa, fermati nel punto Affiliato Fondo Casa a te più vicino.

GENOVA
Affiliato: R. & R. Genova 1 s.r.l.
Via C. Menotti, 106r - Sestri Ponente (GE)
Tel. 010/65.21.731 r.a.
E-mail: genova@fondocasa.it

1[redacted] **PEGLI** - [redacted] 7 in ottime condizioni, [redacted], 2 balconi, ottima esposizione, contesto riservato, strada privata, stabile prestigioso, opportunità.

319) **SESTRI** - centralissimo 5 vani alla genovese, da riordinare, piano alto, soleggiato, vista aperta. Lit. 95 Milioni

119) **PRINCIPE** - opportunità vani 6 completamente ristrutturati secondo piano con ascensore, riscaldamento autonomo, cantina. Lit. 170 Milioni.

926) **PEGLI** - lungomare in palazzina liberty proponiamo elegante appartamento composto da: ingresso, salone doppio, 3 camere, studio, doppi servizi, balcone vista mare.

1095) **PALMARO** - vani 4 ristrutturati [redacted] condominio ordinato comodo servizi. Lit. 110 Milioni.

ARENZANO
Affiliato: STUDIO DR
Viale Carlin, 27-29 - Arenzano (GE)
Tel. 010/913.00.40 r.a.
E-mail: arenzano@fondocasa.it

28) **ARENZANO** - centralissimo, in caratteristica palazzina d'epoca, prestigioso e signorile appartamento mq.140 con terrazzo, finiture di lusso. Trattativa riservata

3) **ARENZANO** - in zona comodissima mezzi e servizi, con rifiniture di assoluto pregio: ingresso, soggiorno, cucinino, 2 camere, bagno, balcone. Stabile recente [redacted] omniconfort.

19) [redacted] - [redacted] contesto residenziale appartamento con ing[redacted], 2 camere, sala, cucina, balconata angolare [redacted] parziale vista [redacted], splendide finiture, possibilità box.

25) **ARENZANO** - zona Stazione FS da personalizzare: ingresso ampio, cucina abitabile, 2 camere, bagno, 2 balconi, stabile completamente rinnovato. Unica opportunità.

26) **COGOLETO** - 10 mt. spiaggia, ordinato ampio: ingresso, soggiorno, cucinino, camera grande, bagno, ripostiglio, balconata con impareggiabile vista mare. Lit. 230 Milioni.

VARAZZE
Affiliato: Riviera delle Palme s.a.s.
Via S.Caterina, 48 - Varazze (SV)
Tel. 019/97.324 r.a.
E-mail: varazze@fondocasa.it

66) **VARAZZE** - Centro, ingresso, [redacted] sala, cucina [redacted] bagno. Balconate. Cantina. Termoautonomo. Vista mare, ristrutturato. Solo Lit. 350 milioni.

04) **VARAZZE** - 7 Km. dal mare, caratteristica villa trifamiliare di recente costruzione composta da 3 appartamenti indipendenti. Termoautonomi. Giardino.

64) **VARAZZE** - [redacted] palazzina ristrutturata, proponiamo trilocali centralissimi nuovi [redacted] auto, giardino, [redacted]

74) **VARAZZE** - [redacted] mt. mare, appartamento con ascensore, ingresso, salone, cucina abitabile, camera, bagno, 3 terrazzi. Cantina. Ristrutturato. Solo Lit. 280 milioni.

71) **VARAZZE** - 800 mt. mare, ingresso, cucina, soggiorno, 3 camere, doppi servizi. Terrazza di 20 mq., balconi. Termoautonomo. Perfetto. Ottima opportunità.

[redacted]OLA
Affiliato: [redacted]
Corso Mazzini, 92 - Albisola Superiore (SV)
Tel. 019/400.20.46 r.a.
E-mail: albisola@fondocasa.it

39) **ALBISOLA CAPO** - 500 mt mare Ampio bilocale. Secondo piano [redacted]re, [redacted] balconcino comodo a negozi. Solo Lit. 198 Milioni

07) **ALBISOLA SUPERIORE** - In zona tranquilla proponiamo appar[redacted] in [redacted] con ingresso, cottura/tinello, 2 camere, bagno. Termoautonomo 215 Milioni

22) **ALBISOLA CAPO** - A 2 passi dalla spiaggia appartamento di ampia metratura, ingresso, cucina abitabile, 3 camere, bagno ripostiglio. Termoautonomo Affare Lit. 260 Milioni

15) **ALBISOLA MARE** - Zona residenziale 400 mt dalla spiaggia ampio trilocale in buone condizioni termoautonomo, balcone, cantina. Occasione Lit. 240 Milioni.

21) **ALBISOLA MARE** - Zona Bruciati bassa. Appartamento in buone condizioni, ingresso, ampia sala, 2 camere, cucina, bagno. 2 balconi. Cantina. Incantevole vista mare.

SAVONA
Filiale di:
Via Astengo, 18r - Savona (SV)
Tel. 019/82.38.33 r.a.
E-mail: savona@fondocasa.it

22) **SAVONA** - [redacted] Rusca. In buone condizioni, monolocale con angolo cottura, bagno e veranda. Secondo pi[redacted] con ascensore. Cantina. Postauto condominiale. [redacted] milioni.

11) **SAVONA** - Via Torino. Terzo piano con ascensore. Ingresso, cucina, 2 camere, bagno, dispensa, 2 balconi. Cantina. Veramente interessante 135 milioni.

38) **QUILIANO** - Centro. In perfette condizioni interne/esterne. Ingresso, cucina camera matrimoniale, bagno. Termoautonomo. Molto luminoso. Solo Lit. 140 milioni.

59) **SAVONA** - Centro. Terzo piano. Ingresso a sala, cucina abitabile, 2 camere, bagno, 2 balconi. Da riordinare. Ottimo anche come investimento. Libero. Lit. 150 milioni.

TR) **SAVONA** - Corso Ricci - Mansarda con ascensore. Ingresso, cucinotto, 2 camere, ampia dispensa, terrazzo: Vista apertissima e mare. Da riordinare. Lit. 155 milioni.

Settore Commerciale
Affiliato: INTERCOM s.r.l.
Via Astengo, 6/2 - Savona (SV)
Tel. 019/840.21.72 [redacted]
E-mail [redacted]

95) **VARAZZE** - affittacamere ottima posizione, [redacted] servizi, con piccolo giardino [redacted] parcheggio. Arredi nuovi. Ottimo investimento.

79) [redacted] **LIGURE** - pellette-ria in posizione invidiabile, ampie vetrine, arredi in ottimo stato, ampie tabelle camerali. Richiesta mite.

52) **FINALE LIGURE** - gastronomia posizione [redacted] passaggio, arredi in ottimo stato, canna fumaria a norma. Ottimo giro [redacted] affari.

44) **FINALE LIGURE** - abbigliamento [redacted] esclusivista griffe posizionato nel budello in [redacted] di forte passaggio, locali climatizzati, ottimo giro di affari. Opportunità di investimento.

34) **LOANO** - gelateria di piccole dimensioni ma funzionale con ottima posizione, ambienti climatizzati, macchinari in ottimo stato. A norma con leggi vigenti.

SPOTORNO
Affiliato: A. & A. s.r.l.
Via Garibaldi, 60 - Spotorno (SV)
Tel. 019/74.15.002 r.a.
E-mail: spotorno@fondocasa.it

27) [redacted] - [redacted] mt [redacted] mare stupendo appartamento con ampio soggiorno con angolo cottura, camere, doppi servizi, balconi. Suggestiva vista mare e monti. Affare

29) **SPOTORNO** - In zona residenziale e tranquilla, bilocale [redacted] locale esterno uso [redacted], cantina, giardino e terrazza. Ottima esposizione. Occasione Solo Lit. 230 Milioni.

9) **BERGEGGI** - Centro paese, appartamento in piccola palazzina con: ingresso, soggiorno, cucina all'americana, [redacted], bagno, ampia terrazza. Possibilità box. Vista mare

110) **TORRE DEL MARE** - [redacted] contesto esclusivo fronte mare, appartamento di 120 mq con ampia terrazza, giardino, solarium e box auto. Unico. Ottima opportunità.

75) **NOLI** - Centro storico, attico in stabile d'epoca ristrutturato con suggestiva esposizione sul Golfo. Rara opportunità di alto prestigio.

FINALE LIGURE
Filiale di:
Via [redacted], 12 - Finale Ligure (SV)
Tel. 019/68.07.10 r.a.
E-mail: finale@fondocasa.it

165) **FINALE LIGURE** - In zona panoramica, [redacted] con: soggiorno con angolo cottura, camera, bagno, 2 terrazzini, cantina e posto auto privato. Vista mare. Lit. 190 Milioni

5) **FINALE LIGURE** - A 400 mt. mare, bilocale composto da: ingresso, cucina, camera, bagno, balcone, soffitta. Termoautonomo. Ordinato ed arredato. Vero affare Lit. 240 Milioni

7) **FINALE LIGURE** - Zona Perti basso, appartamento in rustico di 65 mq, ingresso indipendente, terrazzo e giardino di 700 mq. Da riordinare. Lit. 190 Milioni

26) **FINALE LIGURE** - Zona via Brunenghi, appartamento [redacted]: ingresso, soggiorno, cucinino, 2 camere, bagno, balcone, ripostiglio. Possibilità box. Affare. Lit. 250 Milioni

10) [redacted] **LIGURE** - In [redacted] d'epoca, ideale prima abitazione, proponiamo ingresso, cucina, sala, [redacted] camere, bagno. Da riordinare Rara opportunità. Lit. 220 Milioni

PIETRA [redacted] 1
Filiale di:
Via Repubblica, 209 - Pietra Ligure (SV)
Tel. 019/61.59.51 r.a.
E-mail: pietra1@fondocasa.it

[redacted] **LIGURE** - Zona resi-[redacted] termoautonomo: ingresso, cucina, camera, bagno, 2 ampio balconate. Stupenda vista Golfo. Lit. 270 Milioni.

2) **PIETRA LIGURE** - A pochi passi dal centro paese proponiamo monolocale secondo piano con ascensore con balcone e cantina. Termoautonomo. Lit. 170 Milioni.

8) **PIETRA LIGURE** - Fronte mare. Ingresso, tinello, cucinino, camera, bagno, balcone, soffitta, posto auto privato. Ordinato e soleggiato. Richiesta interessante.

40) **PIETRA LIGURE** - Opportunità giovani sposi: a 500 mt dal mare proponiamo ingresso, cucina abitabile, soggiorno, 2 camere, bagno, [redacted] balconi a sole Lit. 265 Milioni.

179) **PIETRA LIGURE** - Occasione. Adiacenze Viale Repubblica: ingresso, cucina abitabile, 2 camere, bagno, 2 balconi. Ristrutturato. Soltanto Lit. 225 Milioni.

PIETRA LIGURE 2
Filiale di:
Via Garibaldi, 62 - Pietra Ligure (SV)
Tel. 019/62.66.60 r.a.
E-mail: pietra2@fondocasa.it

73) **PIETRA LIGURE** - Zona residenziale; Ampio bilocale con servizi, terrazzino, giardinetto, box; Ideale casa vacanze. Solo Lit. 210 Milioni

1) **PIETRA LIGURE** - Centro storico, completamente ristrutturato: Ingresso, cucina, 2 camere, doppi servizi, terrazzo, cantina. Termoautonomo. Lit. 300 Milioni

5) **PIETRA LIGURE** - Stupenda Vista mare, zona residenziale: Ingresso, soggiorno, angolo cottura, camera, ripostiglio, bagno. Posto auto. Termoautonomo Unico

35) **PIETRA LIGURE** - In palazzina signorile, Vista mare e monti: ingresso, soggiorno, cucina, camera, bagno 2 balconi, Solarium, Cantina, Box. Finiture particolareggiate.

34) **PIETRA LIGURE** - 1,5 KM. mare, Stupenda vista golfo, Villa su 2 livelli di ampia metratura più terreno circostante. Recente costruzione. Unica nel suo genere

LOANO
Affiliato: G. & G. s.a.s.
Via Garibaldi, 122 - Loano (SV)
Tel. 019/67.55.13 r.a.
E-mail: loano@fondocasa.it

144) **LOANO** - Vista mare, in piccola palazzina [redacted] nel verde, grande bilocale con terrazza e posto auto privato. Occasione solo Lit.175 milioni.

198) **LOANO** - Vicinissimo mare. Ultimo piano co[redacted] ascensore, ampio bilocale con ingresso, tinello, cucinino, camera, bagno, balcone. Vista mare. Lit. 250 milioni

36) **LOANO** - Ideale casa vacanza. Proponiamo in [redacted] plesso residenziale [redacted] bilocale con cantina e terrazza vista [redacted]. Ottime condizioni [redacted]. 225milioni.

13) **LOANO** - Comodo al mare, in villa ristrutturata, proponiamo trilocale [redacted] ingresso indipendente, giardino, 2 posti auto e [redacted]. Prezzo interessante.

197) **LOANO** - 150 mt. [redacted]. Appartamento in ottime condizioni composto da ingresso, sala, cucina abitabile, camera, bagno, ripostiglio, 2 balconi. Lit. 295 milioni.

CERIALE
Affiliato: LA TUA CASA s.n.c.
P.zza della Vittoria, 14 - Ceriale (SV)
Tel. 0182/93.16.15 r.a.
E-mail: ceriale@fondocasa.it

102) **CERIALE** - Affare. In borgata tipica, appartamenti ristrutturati di varie metrature con finiture prestigiose e omniconforts. A partire da Lit. 100 Milioni + rata pari affitto.

26) **CERIALE** - opportunita' [redacted] Lit. 200 Milioni, nuovi da impresa: ingresso, ampio [redacted]rno con angolo cottura, 2 camere, bagno, 2 balconi. Possibilita' box. Termoautonomo.

39) **CERIALE** - A pochi passi dal centro. Luminosissimo monolocale con terrazzo di c.a. 40 mq. Incantevole vista mare. Taverna e posto auto. Termoautonomo. Lit. 160 [redacted]

109) **CERIALE** - In complesso signorile, strepitosa vista: ingresso, soggiorno, angolo cottura, 2 camere, bagno, giardino. Luminoso. Arredato. Termoautonomo. Lit. 210 Milioni

2) **CERIALE** - Vicinanze. Unico rustico indipendente in fase di ristrutturazione su più livelli di c.a. 120 mq, terrazza incantevole vista golfo. Informazioni c/o ns. uffici.

ALBENGA
Filiale di:
Via dei Mille, 94 - Albenga (SV)
Tel. 0182/55.60.60 [redacted]
E-mail: direzione.commerciale@fondocasa.it

44) **ALBENGA** - Zona Viale Martiri - Ideale uso ufficio o residenza [redacted] alloggio mq. 150, balcone, terrazzo. Ottima Esposizione [redacted] personalizzare.

132) **ALBENGA** - Opportunità per investimento - Proponiamo bilocale composto da: ingresso, soggiorno, angolo cottura, camera, bagno, no spese condominiali Lit. 120 Milioni.

13) **ALBENGA** - Villa in posizione soleggiata disposta su 2 livelli, giardino, spazioso garage, mansarda. Buone Condizioni. Prezzo Interessante.

15) **ALBENGA** - Centro Paese Quadrilocale con ingresso, cucina, soggiorno, 2 camere, servizi, dispensa, balconi, soffitta, termoautonomo. Lit. 310 Milioni.

59) **ALBENGA** - Leca - Alloggio composto da ingresso, cucina, tinello, 4 camere, bagno, terrazzo di 70 mq. Posto auto. Luminoso. Lit. 270 Milioni.

ALASSIO
Affiliato: ALASSIO MARE s.r.l.
Via Dante, 216 - Alassio (SV)
Tel. 0182/64.70.47 r.a.
E-mail: alassio@fondocasa.it

97) **ALASSIO** - centro storico, a [redacted] passi [redacted] mare, [redacted] con: Ingresso e Sala, Cucinotta, Camera, [redacted]gno, [redacted]. 250 [redacted] Vacanze.

93) **ALASSIO** - Zona Borgo Coscia, ottimo appartamento [redacted] Ingresso, Sala con Angolo Cottura, 2 Camere, Bagno Balcone e Parziale Vista Mare. Termoautonomo.

107) **ALASSIO** - In Contesto Signorile e Verdeggiante, bilocale con: Ingresso, Tinello, Cucinino, Camera, Bagno, Giardino. Posto Auto Condominiale. Buono Stato

80) **ALASSIO** - In contesto residenziale, quadrilocale termoautonomo con Ingresso, Salone, Cucinotta, 2 Camere, Bagno, Ripostiglio, 3 Balconi. Parziale Vista Mare.

87) **LAIGUEGLIA** - Zona Panoramica, ottimo trilocale con: Ingresso, Sala, Cucinino, 2 Camere, Bagno, Terrazzo, Possibilità Box. Ineguagliabile Vista Golfo. Lit. 360 milioni.

ANDORA
Affiliato: ANDORA MARE s.a.s.
Via Andrea Doria, 54 - Andora (SV)
Tel. [redacted]22 r.a.
E-mail: andora@fondocasa.it

4) **ANDORA** - Vicinanze mare. In recentissima costruzione splendido bilocale composto da: ingresso, soggiorno, angolo cottura, camera, bagno e giardino Lit. 280 Milioni

130) **ANDORA** - Vicino mare. Ampia mansarda: ingresso, soggiorno, cucinino, 2 camere, bagno e 3 balconi con favolosa vista mare. Box e cantina. Da vedere.

25) [redacted] - A [redacted] mt. dal [redacted]. Bilocale composto da: ingresso, soggiorno, cucinino, [redacted] bagno e terrazzo con deliziosa vista mare. [redacted] personalizzare. Solo Lit. 250 Milioni

108) **ANDORA** - (Zona Porto) Ampio trilocale con: ingresso, soggiorno, cucinotta, 2 camere, bagno, ripostiglio e due balconi. Box e cantina. Ottima esposizione. Da visitare.

128) **ANDORA** - (Zona Cà Bianca) [redacted] villetta a schiera: ingresso, soggiorno, angolo cottura, 2 camere, doppi servizi e ripostiglio. Giardino e 2 posti auto. Lit. 420 Milioni

[redacted] MARINA
Affiliato: RIVIERA DEI FIORI s.a.s.
Via Colombo, 17 - Diano Marina (SV)
Tel. 0183/40.46.53 r.a.
E-mail: diano@fondocasa.it

114) **DIANO MARINA** - Fr. Gorleri, appartamento con ingresso indipendente [redacted], cucinino, camera, bagno, [redacted] incredibile vista golfo. Lit. 120 Mi[redacted]

25) **DIANO MARINA** - A 1,5 Km dal mare, villa bifamiliare di 170 mq., immersa nel verde. Terreno di 4000 mq. Ampio garage. Fantastica vista [redacted] Lit. 700 Milioni trattabili.

19) **DIANO MARINA** - A 50 mt. dal mare, ultimo bilocale, in costruzione recentemente ristrutturata, con aria condizionata e rifiniture signorili. Solo Lit. 210 Milioni.

[redacted] **CERVO** - Direttamente sul mare, proponiamo casetta [redacted] pendente, nuovissima, con comodo posto auto [redacted] terreno [redacted] mq. Stupenda [redacted] vista [redacted]. Lit. 255 Milioni.

96) **DIANO CASTELLO** - Varcavello, in posizione soleggiata, terreno di 3000 mq., con progetto approvato per costruzione di 110 mq. ad uso abitativo ed agricolo. Solo Lit. 70 Milioni

IMPERIA
(Prossima Apertura)
Tel. 0183/40.46.56 r.a.

158) **IMPERIA** - Piazza della Vittoria, appartamento di 150 mq con bellissimo terrazzo di 130 mq., in parte verandato. Ottima esposizione. Vista mare. Lit. 500 Milioni.

134) **IMPERIA** - Zona Poggi, bilocale vista mare, con ingresso, soggiorno con angolo cottura, camera, bagno. No spese condominiali. Soltanto Lit. 140 Milioni.

118) **IMPERIA** - Via Cascione, trilocale [redacted] ristrutturato, con posto auto condominiale. Termoautonomo. Ottimo investimento. Solo Lit. 230 Milioni

159) **IMPERIA** - Zona Marina, centrale appartamento di 80 mq., composto [redacted] cucinino, tinello, sala, 2 camere, bagno, veranda di 25 mq. Piccolo terreno [redacted] proprietà. Da vedere

143) **IMPERIA** - Località Sant'Agata, villa indipendente, disposta su 2 livelli. Termoautonomo. Giardino, terrazzo, posti auto. Esposizione totale, vista golfo. Lit. 600 Milioni.

SANREMO
Affiliato: STUDIO SANREMO UNO s.a.s.
(Prossima Apertura)
Via O. Raimondo, 15 - Sanremo (IM)
Tel. 0182/55.47.22 r.a.

1) **SANREMO** - 2 km. mare, bilocale composto da ingresso, tinello, cucinino, camera, ampio balcone, ottime condizioni. Lit. 140 milioni

2) **SANREMO** - Adiacenze casi[redacted]. In [redacted]sto residenziale appartamento vista mare con ingresso, cucina, 2 camere, bagno, ampio balcone, cantina, box. Ottima opportunità.

[redacted] - Via Duca degli Abbruzzi. Ottimo per residenti. Alloggio di 100 mq. composto da ingresso, cucina abitabile, sala, [redacted] camere, bagno, balcone con vista mare.

4) **SANREMO** - Zona Foce. Pianeggiante. Appartamento composto [redacted] ingresso, sala, [redacted] camere, [redacted] abitabile, 2 bagni, ripostiglio, stupenda vista mare. Prezzo interessante.

5) **BORDIGHERA** - Centro città. Casa indipendente di 80 mq. su 2 livelli con taverna e giardino prospiciente di 100 mq. Da personalizzare. Rara opportunità. Lit. 270 milioni.

Siamo [redacted] in:

[redacted] (città)
Affiliato: STUDIO MILANO 1 s.r.l.
Via Cino del Duca, 2 angolo via Borgogna - MILANO

[redacted] (città)
Affiliato: MEDIAPROJECT s.r.l.
C.so [redacted] 63/a - CUNEO

[redacted] (città)
Affiliato: R. & R. GENOVA 1 s.r.l.
[redacted] C.Menotti, 106r SESTRI PONENTE (GE)

[redacted]
Affiliato: STUDIO DR
Viale Carlin, [redacted] Arenzano (GE)

CAIRO [redacted]
Affiliato: A. & A. s.r.l.
Corso Italia, 23 - CAIRO MONTENOTTE (SV)

[redacted]
Affiliato: SIMI s.r.l.
[redacted] S.Caterina, 48 - VARAZZE (SV)

[redacted]
Affiliato: SIMI s.r.l.
C.so Mazzini, 92 - ALBISOLA SUP. (SV)

SAVONA I
Filiale di: SAVONA
Via Astengo, 18r

SAVONA 2
Affiliato: INTERCOM s.r.l.
Attività commerciali
Via Astengo 6/2 - SAVONA

VADO LIGURE (prossima apertura)

[redacted]
Affiliato: A. [redacted] A. s.r.l.
Via Garibaldi, 60 - SPOTORNO (SV)

FINALE [redacted]
Filiale di: FINALE LIGURE (SV)
Via Garibaldi 12

BORGIO [redacted]
Affiliato: BORGIO MARE s.a.s.
Via Matteotti, 148 - Borgio Verezzi (SV)

[redacted] LIGURE 1
Filiale di: PIETRA LIGURE (SV)
V.le Repubblica, [redacted]

PIETRA LIGURE 2
Filiale di: PIETRA LIGURE (SV)
Via Garibaldi, 62

[redacted]
Affiliato: G.& G. s.a.s.
Via Garibaldi, 122 - LOANO (SV)

[redacted]
Affiliato: DUE PALME s.a.s.
Via V. Veneto, 26 - BORGHETTO S.S. (SV)

[redacted]
[redacted] LA TUA CASA s.n.c.
P.zza della Vittoria, 14 - CERIALE (SV)

ALBENGA
Affiliato: STUDIO PR [redacted]
Via del Mille, 103 - ALBENGA (SV)

[redacted]
Affiliato: ALASSIO [redacted] s.r.l.
Via Dante, 216 - ALASSIO (SV)

[redacted]
Affiliato: ANDORA MARE s.a.s.
Via Andrea Doria, 54 - ANDORA (SV)

DIANO MARINA
[redacted]to: RIVIERA [redacted] FIORI [redacted] C. [redacted]
[redacted] Colombo, 17 - DIANO MARINA (IM)

IMPERIA(prossima apertura)

SANREMO (prossima apertura)
Affiliato: STUDIO SANREMO UNO s.a.s.
Corso O. Raimondo, 15 - SANREMO (IM)

LA PIÙ GRANDE RETE DI INTERMEDIAZIONE IMMOBILIARE IN FRANCHISING DELLA LIGURIA

Per la pubblicità [redacted]
LA STAMPA
PK
publikompass
17100 SAVONA
Piazza [redacted]. Marconi 3/5-3/6
Tel. (019) 814.887-811.162
16121 GENOVA
Via C. R. Ceccardi 1/14
Tel. (010) 540.184-592.580

LA STAMPA
SAVONA
E PROVINCIA

Domenica [redacted] Luglio 1998 SV 35

red.: Savona, p. Marconi 3/6, tel. 019.802.081 - Stampa In, tel. 019.263.910

LA STAMPA
"[®]M"
Savona
via Rio Galletto 3
Zona PAIP
Tel. 019.26.39.10

Stop della Commissione di vigilanza, un altro elenco di lavori da completare in pochi mesi

«Bacigalupo» inagibile, nuova polemica

E ora scatta anche un'inchiesta della magistratura

Parla il sindaco

«Siamo pronti a intervenire»

SAVONA. Due strategie per rimettere in funzione lo stadio. Il Consiglio comunale ha affidato all'assessore allo Sport e alla Commissione consiliare lo studio sulla ristrutturazione del campo sportivo. Spiega il sindaco Ruggeri: «L'indagine dovrà evidenziare tutti gli interventi necessari per riportare lo stadio in condizioni discrete. Il Bacigalupo resta pur sempre uno degli impianti con la maggior capienza teorica in Liguria e quindi meriterebbe una d[redacted] sistemazione. La Commissione dovrà quindi presentare un progetto di sistemazione generale dello stadio, per evitare che ogni anno venga effettuato uno stillicidio di interventi che non risolve il problema».

Questo il programma a lungo termine. Ma per poter garantire la stagione agonistica del Savona calcio sarà invece indispensabile realizzare ancora una volta lavori urgenti. L'Ufficio sport effettuerà un sopralluogo sull'impianto con la Commissione [redacted] vigilanza per concordare gli interventi minimi. E' probabile che alla fine con un'opera di «maquillage» [redacted] le solite promesse [redacted] Comune riesca ancora [redacted] volta ad allontanare lo spauracchio della chiusura dello stadio.

Anche per quanto riguarda gli altri impianti sportivi, la giunta dovrà effettuare una riflessione. L'assessore allo Sport Massimo Zunino ha evidenziato la precarietà delle piscine. Per sistemare l'impianto al coperto [redacted] Trento e Trieste bisognerà spendere [redacted] miliardo e 300 milioni. Per la copertura della piscina [redacted] corso Colombo, invece, ne serviranno almeno cinque. La giunta ha quindi deciso di sondare anche altre strade. L'ipotesi [redacted] cui si parla con insistenza è quella delle aree Orsa [redacted]. Zunino ha già chiesto ai progettisti di inserire la piscina dove era prevista un'area verde. Ma anche in questo caso si parla di soluzioni [redacted] lungo termine: l'intervento residenziale potrà partire solo fra qualche anno. [e. b.]

SAVONA. Bacigalupo inagibile. Ancora una volta la Commissione di vigilanza ha notificato al Comune il divieto di utilizzare lo stadio [redacted] meno che non vengano realizzati i lavori [redacted] ristrutturazione richiesti ormai da un decennio. L'ultima prescrizione è [redacted] più [redacted] da un sopralluogo effettuato dai vigili del fuoco su ordine della procura della Repubblica presso la pretura. Il caso [redacted] esploso in Consiglio comunale in seguito a [redacted] ordine del giorno presentato dall'ex vicesindaco Dario Amoretti.

Il consigliere della Lista Gervasio suggeriva alla giunta di proseguire nel programma [redacted] ristrutturazione avviato negli anni scorsi in modo da poter aumentare la capienza dello stadio sino a 20 mila persone. La risposta dell'assessore allo Sport Massimo Zunino ha messo [redacted] in luce una realtà ben più preoccupante: «La Commissione di vigilanza della prefettura ci ha comunicato [redacted] scorse settimane che lo stadio non avrà l'agibilità per la prossima stagione [redacted] verranno realizzati numerosi interventi. I vigili del fuoco infatti hanno effettuato [redacted] sopralluogo da cui [redacted] preoccupanti carenze, le stesse che la Commissione di vigilanza aveva già segnalato al Comune nel 1995 e nel 1997».

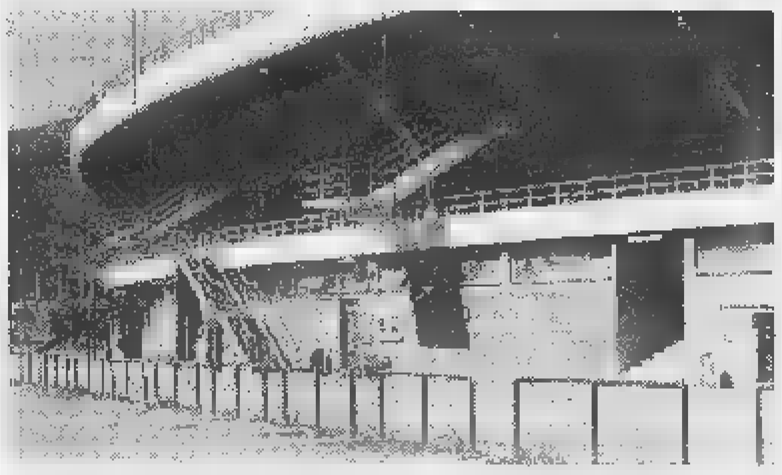
Il campo sportivo di Legino è stato dichiarato ancora una volta inagibile

Lungo l'elenco dei lavori. I cornicioni esterni dello stadio secondo la Commissione sono pericolanti, è necessaria la manutenzione dell'impianto elettrico, i servizi igienici per il pubblico sono da ristrutturare. La relazione letta dall'assesso[redacted] Zunino evidenzia inoltre che mancano due varchi di comunicazione fra le tribune e il campo sportivo. Queste le altre carenze: le ringhiere sopra le tribune non sono adeguate alle norme [redacted] sicurezza, nella scala d'accesso mancano alcuni gradini, le vetrate sono da sostituire [redacted]si pure i sedili delle tribune. La Commissione ha chiesto inoltre un collaudo statico del ponte sul fossato che copre il rio Molinero, [redacted] certificato di prevenzione contro gli incendi. La prefettura ha ricordato anche le inadempienze già segnalate nel 1995 e nel 1997: l'inadeguatezza delle ringhiere sulle tribune, la mancanza di setti di separazione fra i settori dello stadio e le carenze dell'impianto elettrico.

Si tratta [redacted] prescrizioni formulate per impianti che sicuramente sono più frequentati del Bacigalupo. I richiami effettuati dalla Commissione sono tuttavia talmente numerosi da non ammettere ulteriori indugi. Questa volta del Bacigalupo si è interessata anche la procura della Repubblica, come conferma il sindaco Ruggeri: «Il procuratore ha chiesto ai vigili del fuoco [redacted] effettuare un [redacted]pralluogo. Non sappiamo il motivo di questa richiesta ma c'è da presumere che sia legato alle frequenti sollecitazioni effettuate in passato dalla Commissione di vigilanza. E la prima indagine dei tecnici ha evidenziato tanti problemi da risolvere».

Ermanno Branca

Nel '93 ingiustamente accusato di omicidio

Morto Pino Torielli fu risarcito dallo Stato

STELLA. E' morto a 47 anni, all'ospedale di Santa Corona, Pino Torielli. Era il becchino di Stella, [redacted] ieri pomeriggio si sono tenuti i suoi funerali. Molti gli amici e la gente di Stella che hanno partecipato a una cerimonia breve, lasciando alle spalle le vicende giudiziarie che l'avevano (ingiustamente) visto protagonista, nei primi Anni Novanta.

Torielli, infatti, era stato arrestato nel gennaio '93 con l'accusa di aver ucciso il transessuale Salvatore «Donatella» Manunta, massacrato [redacted] seviziato nel '92, nel suo appartamento di via Untoria a Savona, da un assassino tuttora [redacted]sciuto.

E' morto il becchino di Stella Giuseppe Torielli ingiustamente accusato di essere [redacted] assassino

Torielli, che si era subito professato innocente aveva scontato 131 giorni di carcere. Grazie all'aiuto degli avvocati Fabio e Francesco Ruffino, era riuscito, nel processo d'Assise, [redacted] dimostrare di essere estraneo al feroce delitto. Un incubo che i legali, sostenuti dalla solidarietà [redacted] tutta la comunità di Stella, trasformarono in «caso» giudiziario. Fu presentata un'istanza per ottenere un risarcimento di cento milioni per «ingiusta detenzione». Dopo mesi di attesa, i soldi (non tutti) arrivarono. Magra consolazione per chi era stato accusato di essere il «mostro» [redacted] Savona. Un errore giudiziario che fece precipitare Giuseppe Torielli in uno stato [redacted] profonda e inguaribile depressione. [m.nu.]

«Il Gabbiano» senza concorrenza, apertura serale nei vicoli

L'Ipercoop sfrutta le domeniche Negozi in centro, giù le serrande

SAVONA. Solo la Coop sfrutta le deroghe domenicali. Sono ben sette i negozi del gruppo che saranno aperti da oggi sino a metà agosto.

Il punto di forza è ancora una volta il Gabbiano di corso Ricci che effettua l'apertura dalle [redacted] alle 13 e dalle 17 alle 21. I dirigenti di IperLiguria sottolineano l'importanza dell'iniziativa: «L'attività domenicale [redacted] redditizia, richiama i turisti e consente anche di offrire opportunità di lavoro ai giovani, sia pure a tempo determinato. Durante l'estate al Gabbiano vengono effettuate una quarantina di assunzioni». Ma anche gli altri punti vendita Coop della provincia [redacted] adeguati al nuovo corso. Il supermercato di Albenga oggi sarà aperto dalle 9 alle 13 e dalle 17 alle 21. La Coop di Finale [redacted] quella di Vado Ligure, Loano, Varazze e Albisola Superiore sono in funzione dalle 9 alle 13.

L'Ipercoop assumerà personale per le aperture domenicali estive

Per quanto riguarda il resto della rete commerciale, invece, il lavoro domenicale resta ancora un tabù. I supermercati Az [redacted] via Gnocchi Viani alla domenica sono aperti solo al pomeriggio. I magazzini Standa e l'Ipersidis-Upim di via Nizza, invece, hanno rinunciato al lavoro domenicale dopo gli esperimenti insoddisfacenti dello scorso anno. I negozianti savonesi hanno rinunciato completamente a fare concorrenza all'Iper in questo settore. L'unica novità è prevista fra il 21 e il 25 luglio, quando i commercianti del centro storico effettueranno l'apertura serale sino alle 23. Un discorso a parte merita la fascia costiera, con i negozi aperti al mattino. [e. b.]

---

la Liguria vista da...

Antonello Venditti

E' un legame affettivo importante quello che lega Antonello Venditti alla Liguria, a Sanremo, al mare. Il suo primo concerto nella città del Festival è datato estate '74: «Lo ricordo bene, era una Festa dell'Unità, sul lungomare [redacted] sono subito trovato a mio agio». Il cantautore, che ieri sera ha tenuto un recital al Roof Garden del casinò, ricorda con affetto anche Amilcare Rambaldi: «L'esperienza alla Rassegna Tenco, sempre negli anni Settanta, è stata importante per uno come me che si affacciava al mondo della musica. E poi Amilcare era una persona stupenda».

E oggi [redacted] ieri, Antonello Venditti continua ad essere di casa in Liguria. «Riesco ad esprimermi al meglio, a fare i concerti negli stadi, come a Sanremo nel '96, e a suonare anche per la gente, solo con il pianoforte, come lo scorso anno al Covo di Nord Est o al casinò. Sono rapporti diversi ma ugualmente intensi».

E poi Venditti confessa di essere innamorato del mare della Liguria. «Da qualche anno ho una barca e il mare come lo avete voi da Santa Margherita Ligure al confine [redacted] l'ha proprio nessuno. Posti stupendi, che ti rimangono negli occhi e che vuoi sempre rivedere. E proprio qui ho avuto il mio primo avvistamento di una balena. Un'esperienza emozionante, fantastica. Anche la prova che il mare è pulito». E aggiunge: «Dal mare si vede come la costa sia stata rispettata e non saccheggiata dal cemento come in altre parti d'Italia. Mi piace pensare che la gente della Liguria ha rispetto per il suo mare».

Antonello Venditti [redacted] ha [redacted]cora composto una canzone che coinvolge direttamente le due Riviere ma non nega che l'incontro con la balena è uno spunto interessante. Magari, sarà con il prossimo disco. Una canzone sull'onda delle emozioni per un romano che in Liguria si trova a proprio agio.

Giulio Gavino

Case & Case®
Intermediazioni immobiliari

contatto immediato
0335/5333808
0335/5333818
0335/5333880

Savona
C.so Italia 189r
Tel. 019/820.818
E-mail
CASE.CASE@PN.ITNET.IT

1) **SAVONA**, zona Villetta, luminoso, panoramico, buone finiture, termoautonomo, ingresso, salone, cucinotto, tre camere, doppi servizi, cantina, soffitta, tre balconi, mq. 120, posto auto. **Richiesta 380 milioni.** Rif. 540.

2) **SAVONA**, c.so Vittorio Veneto, alloggio 6° piano con ascensore, vista mare, completamente ristrutturato, termoautonomo, ingresso, tre camere, sala, cucina, bagno, due balconi e cantina. **Trattativa riservata.** Rif. 545.

3) **SAVONA**, zona piazza Saffi, alloggio piano 1° finemente ristrutturato, termoautonomo, ingresso e salone, 2 camere, cameretta, grande cucina, doppi servizi, balcone e veranda, cantina. Tel. 0335-5333808. **Richiesta 340 milioni.** Rif. 594.

4) **SAVONA**, alloggio in via Pirandello, al 5° piano con ascensore, finemente ristrutturato composto da: salone, 2 camere, cameretta, cucinotta, doppi servizi e cantina. Possibilità box. Tel. 0335-5333880. **Richiesta 335 milioni.** Rif. 593.

5) **SAVONA**, fine c.so Ricci, alloggio, in caseggiato ristrutturato, 2° piano, termoautonomo, ingresso, tinello con cucinino, camera, bagno, ripostiglio, 2 camere, veranda. Più mansarda composta da: saletta, cucinino, camera, bagno, posto auto, cantina, magazzino, 280 mq. di orto con baracca. Tel. 0335-5333808. **Richiesta [redacted] milioni.** Rif. 530.

banca dati immobiliare, soluzioni personalizzate

6) **SAVONA**, 1,5 Km dal centro, rustico bifamiliare di 250 mq., grande terrazzo, splendida vista mare, terreno. Tel. 0335-5333818. **Richiesta 390 milioni.** Rif. 547.

7) **QUILIANO**, a 300 mt dal centro del paese, villa di recente edificazione, in posizione soleggiata, vista mare, sviluppata su 2 piani, possibilità bifamiliare, con giardino e box. Tel. 0335/5333880. Rif. 566. **Richiesta 830 milioni trattabili.**

assistenza giuridica & fiscale, legale - notarile - tributaria

8) [redacted] **VADO**, casetta con ingresso indipendente, vista mare disposta su 2 livelli: cucinino con tinello, 3 camere, bagno, soffitta, cantina, riscaldamento autonomo, parzialmente da ristrutturare. Tel. 0335-5333880. **Richiesta 190 milioni.** Rif. 551.

9) Capannoni con destinazione commerciale, artigianale, industriale in vendita con pagamenti personalizzati o in affitto, di varie metrature e diverse altezze per ogni tipo di esigenza in Albissola, Savona, Quiliano, Vado Ligure e Valbormida. Tel. 0335-5333808.

10) **SAVONA**, vendesi box di varie metrature nelle seguenti zone: la Rusca, Rocca di Legino, Oltreletimbro, via Nizza, corso Vitt. Veneto, Villapiana. Tel. 0335/5333808.

consulenza tecnica, progetti & preventivi

11) **CELLE LIGURE**, alloggio semi centrale con giardino, ingresso, tinello c/angolo cottura, camera, ripostiglio, bagno, giardino. Rif. 555. Tel. 0335-5333818.

12) **VARAZZE**, centralissimo alloggio al 3° piano, termoautonomo, in buone condizioni, a 50 mt. dalla spiaggia composto da: ingresso a sala, camera, cameretta, cucina abitabile e bagno. Tel. 0335-5333880. **Richiesta 340 milioni.** Rif. [redacted].

13) [redacted]LE LIGURE, alloggio splendida vista[redacted], termoautonomo, luminosissimo, ingresso, cucina, sala, 3 camere, bagno, bibalcone, cantina. Tel. 0335-5333818. Rif. [redacted].

14) **GIUSVALLA**, entroterra Savonese, villetta su 2 livelli + mansarda, recente edificazione, ing[redacted], cucina, salone, 3 camere, bagno, giardino. Rif. 504. Tel. 0335/5333818.

consulenza finanziaria, mutui - finanziamenti

15) **SAVONA E PROVINCIA**, vendesi le seguenti attività: tabaccherie, bar, ristoranti, pasta fresca, panificio, alimentari, gastronomia, frutta e verdura, gelateria, drogheria, oreficeria, salone d'acconciatura, vendita e noleggio videocassette rimessaggio nautico con 64 posti barca.

Immobili nell'entroterra savonese

16) **VALBORMIDA**, disponiamo di: alloggi, villette, rustici e terreni edificabili per ogni tipo di esigenza informazioni in ufficio.

17) **ALTARE**, centrale, panoramico 4° piano in elegante palazzo di recente costruzione, posto su due livelli. 1° livello: ingresso, [redacted], sala, bagno, scala interna, balcone; 2° livello: 3 camere, bagno, dispensa, cantina. **Richiesta 180 milioni.** Rif. 518.

FIMAA
CENTRO COMMERCIALE
Via Paleocapa 1 r - Savona
Tel. 019 80.27.87 - 85.44.70

VENDESI

SAVONA - VIA MILANO stupendo appartamento [redacted] mq. 80 c.a. al 4° piano con ascensore, riscaldamento autonomo [redacted] finiture di pregio. Richiesta L. 240 milioni.

SAVONA - CORSO TARDY E BENECH appartamento al 7° piano composto da: ingresso, cucina abitabile, camera, sala, bagno, 2 balconi, riscaldamento [redacted] ascensore. Richiesta L. 255 milioni.

SAVONA - VIA [redacted] prestigioso appartamento composto da: ingresso, 5 camere, cucina, bagno, balcone e [redacted] pertinenza. Prezzo da convenirsi ad interessati.

[redacted]**A - VIA MISTRANGELO** favoloso appartamento con ogni confort. Piano 8° [redacted] ampia balconata. Prezzo [redacted] convenirsi ad interessati.

SAVONA - ZONA [redacted] piano 2° appartamento di mq. 220 c.a. con ampio terrazzo di mq. 30 c.a. Riscaldamento autonomo. Richiesta L. 560 milioni.

SAVONA - VIA XX SETTEMBRE appartamento piano alto, molto luminoso, perfetto, con ogni confort. Prezzo da convenirsi.

SAVONA - VIA XX SETTEMBRE appartamento composto da: ingresso, 3 camere, bagno, cucina, balconi, riscaldamento autonomo. Richiesta L. 210 milioni.

SAVONA - PIAZZA VACCIUOLI appartamen[redacted] di vani [redacted] Richiesta L. 300 milioni.

SAVONA - CENTRO STORICO appartamen[redacted] al 4° piano con ogni confort, ascensore, riscaldamento autonomo. Richiesta L. 170 milioni.

ALBISSOLA SUPERIORE appartamento composto da: ingresso, 3 camere, cucina, bagno, dispensa, balconi. Riscaldamento autonomo. Sottotetto di mq 80 c.a. [redacted] proprietà. Richiesta L. [redacted] milioni.

SAVONA - VIA ISTRIA appartamento composto da: ingresso, camera, cucina, bagno, balcone. Richiesta L. 125 milioni.

SAVONA - CORSO VITTORIO VENETO vicinanze «Clinica Riviera» [redacted] autonome su due piani con ampio magazzino [redacted] cortile di proprietà. Richiesta 550 milioni.

CEDESI

AVVIATISSIMA TABACCHERIA con aggio elevato, contratto d'affitto nuovo. Prezzo adeguato, [redacted] convenirsi.

Critiche al Piano pluriennale che prevede palazzi per 300 mila metri cubi

«Basta con le colate di cemento»

Rifondazione e Popolari contro la giunta

SAVONA. Un caso politico nella maggioranza i piani urbanistici del Comune. Popolari e Rifondazione comunista contestano le scelte della giunta, chiedendo una drastica riduzione delle operazioni immobiliari. Due degli alleati più importanti di Ruggeri pongono problematicamente la questione urbanistica ma il sindaco può comunque contare sulla compiacenza e il Consiglio che gli regala voti anche dai banchi dell'opposizione.

Pesante l'intervento del coordinatore dei popolari Francesco Murialdo: «Ci eravamo espressi in modo assai critico sul Piano pluriennale di attuazione formulato dalla giunta Gervasio e per questo motivo già bocciato in Consiglio. Ora l'assessore Zunino ha annunciato di voler portare il Piano invariato all'approvazione. Si tratta di un documento che riassume acriticamente tutte le iniziative private, con proposte pesanti e slegate fra loro. Inoltre gli interventi per l'imponenza e la localizzazione non faranno che condizionare negativamente anche il nuovo Piano regolatore. Per questi motivi invitiamo la giunta a modificare il Piano pluriennale di attuazione».

Anche il consigliere di Rifondazione comunista Patrizia Turchi suona l'allarme: «La giunta intende perseguire sempre i vecchi piani urbanistici. Da Zunino ad Amoretti, da Amoretti a Zunino si parla solo di progetti che arricchiranno gli imprenditori senza garantire la costruzione di case per le famiglie meno abbienti. Da Orsa 2000 al Brandale agli Orti Folconi prevale sempre la logica del cemento. Senza contare dei problemi di assetto idrogeologico legati ai box sotterranei. Come reagiranno gli abitanti di piazza Bologna che dopo tanti anni lotte vedono dare il via libera alla costruzione dei parcheggi interrati?». Il dibattito in Commissione territorio, dove i lavori saranno presieduti da Giancarlo Bertolazzi. Ma Ruggeri attualmente in Consiglio può contare su 27 voti che lometteno al riparo da ogni sorpreso. [e. b.]

Le aree Omasv al centro delle polemiche sollevate da Rifondazione comunista

Via Crispi, limiti di velocità

Decisione unanime del Consiglio dopo l'ultimo incidente mortale

SAVONA. Limite di velocità in via Crispi. Il Consiglio ale ha approvato con voto unanime un ordine del giorno presentato da Mirko Abbate in seguito all'incidente stradale in cui è morto Abramo Merlino.

«Chiediamo alla giunta quali provvedimenti urgenti intenda assumere per ridurre la velocità troppo elevata del traffico in via Crispi - ha detto Abbate -. L'ultimo incidente mortale purtroppo ci fornisce l'esatta dimensione problema di sicurezza relativo a questo tratto di strada. Siamo già al terzo scontro mortale in una strada cittadina. Il tratto compreso fra via Crispi e via Garroni in prossimità al cavalcavia e sino all'incrocio via Gioberti deve sorvegliato. Ma soprattutto occorre studiare forme di inibizione della velocità».

Ha aggiunto Abbate: «La strada è i frequentato dai pedoni e poichè il marciapiede angusto, i pedoni costretti a scendere sulle carreggiata rischiando continuamente di essere investiti. Inoltre in seguito allo spostamento della fermata dell'autobus, state cancellate le strisce pedonali che comunque erano un deterrente alla velocità eccessiva. La è poco illuminata anche questo aspetto deve essere risolto. In via Crispi si trovano anche un asilo nido, una scuola e impianti sportivi. E' necessario inoltre che la polizia municipale aumenti la sorveglianza nel quartiere effettuando pattugliamenti». L'assessore alla Viabilità Piero Casaccia si è assunto l'impegno di sistemare limiti di velocità e dossi di gomma per impedire che automobilisti e motociclisti transitino in via Crispi a velocità troppo sostenuta. Il Consiglio venerdì sera ha deciso inoltre di dar vita a Commissione per l'abbattimento delle barriere architettoniche. Ne faranno parte 3 consiglieri di maggioranza e minoranza e rappresentanti dei disabili. [e. b.]

Ieri ladri scatenati in città e a Noli

Donna scippata del Rolex d'oro

SAVONA. Uno scippo 19 milioni. E' quello messo a segno in via Untoria da due giovani che hanno sfilato il rolex d'oro a donna avvicinata per la strada. Caccia ai ladri in via Ciglioti: entrati in un appartamento per svaligiarlo, sono stati costretti alla fuga perchè il proprietario è rientrato a inaspettatamente.

SCIPPO. A. P., 69 anni, era appena uscita di casa quando l'ha avvicinata un giovane che ha finto di perdere l'equilibrio e le ha dato una piccola spinta. Lo sconosciuto si è poi allontanato a moto guidata da un complice. La donna ha scoperto lo scippo soltanto quando è tornata a e si è accorta di non avere più al polso il Rolex d'oro.

CACCIA AI LADRI. Ladri scatenati ieri pomeriggio, in città e nel comprensorio. In via Ciglioti, nel quartiere delle Villetta, i «soliti ignoti» hanno cercato svaligiare l'appartamento G.O. L'uomo, rientrato a casa, ha sorpreso sul fatto i malviventi e ha cercato di bloccarli, rimanendo leggermente contuso. I due sono riusciti a scappare. Dopo qualche minuto gli agenti della volante hanno bloccato uno straniero che sarebbe però risultato estraneo alla vicenda. Alloggi svaligiati anche in via Porzano e corso Mazzini. A Noli caccia a due zingare che nel pomeriggio hanno svaligiato alcuni alloggi rubato l'incasso (circa due milioni) in un negozio. [c. v.]

NOTIZIE FLASH

STELLA

Scontro frontale auto-moto ferito giovane di Vercelli

Incidente stradale ieri mattina a Stella, sulla strada per Sassello. Sono rimaste coinvolte una moto, condotta da Alessandro Gatto, 32 anni, abitante a Vercelli, e due auto. Il giovane piemon- è caduto ha battuto la testa. Ora è ricoverato all'ospedale San Paolo. Le prognosi è di un mese. [c. v.]

[illegible]

Ruba al bar Nautilus condannato 8 mesi

Un croato di 47 anni, Janko Dubac, residente a Ventimiglia, è stato arrestato l'altra notte dai carabinieri a Varazze, dopo che si era introdotto nel bar Nautilis e vi aveva rubato contanti per 150 mila e generi alimentari. Ieri mattina in pretura il ladro ha patteggiato 8 mesi carcere 400 mila. [f. p.]

[illegible]

«Banda dello spray» slitta la conciliazione

Ancora un rinvio per la conciliazione dinanzi al pm Picozzi tra i sindaci di Savona e Albisola i presunti componenti della «banda dello spray», costretti a pulire i graffiti con i quali avevano imbrattato diversi edifici pubblici. L'accordo, per la remissione della querela, è nuovamente slittato. Il Comune di Savona avrebbe espresso perplessità sulla buona riuscita dei lavori di pulizia. [f. p.]

LEGINO

Coppia di ladre bloccate da carabiniere in borghese

Sorprende due zingare che stavano cercando di rubare il portafogli a una commerciante e le blocca. E' successo ieri pomeriggio in un mini-market di via Cuneo a Legino, protagonista un carabiniere in borghese. Le due nomadi sono state poi denunciate. [c. v.]

FERROVIE

Proteste degli studenti per i treni in ritardo

Proteste per i treni in ritardo sulla linea Genova-Savona. Alcuni studenti universitari savonesi, venerdì, partiti da Brignole alle 17, per un guasto al locomotore, sono rimasti bloccati a Cogoleto. Sono stati trasferiti su un altro convoglio arrivato a Savona con minuti di ritardo. [c. v.]

CIRCOSCRIZIONI

presidente Taramasso «Forza Italia ininfluente»

Il voto nelle Circoscrizioni provoca ancora polemiche. Il neo eletto presidente Pietro Taramasso sottolinea: «Ho preso 12 voti. I consensi di Forza Italia non stati determinanti». [e. b.]

Caso Arazzi

Polemiche al vertice della Lega

SAVONA. E' polemica nella Lega Nord dopo la defezione del consigliere comunale Graziella Arazzi. Il segretario provinciale Roberto Nicolich sembra sopreso dalla decisione di Graziella Arazzi di dar vita a un gruppo consiliare indipendente: «I rapporti fra la Lega Nord e il nostro candidato sono stati sempre improntati alla massima simpatia. A Graziella Arazzi era stata concessa ampia autonomia di azione. Infatti il consigliere aveva votato il programma della giunta Ruggeri. Quindi non è vero che la Lega le aveva imposto di fare un'opposizione dura omologata alla destra. Per mercoledì era previsto un incontro con il direttivo provinciale in cui Graziella Arazzi avrebbe dovuto relazionare sulla propria attività. Qualcosa deve averla spinta a prendere in fretta una decisione di cui non eravamo al corrente. Una decisione che delude noi tutti e in modo particolare l'elettorato leghista che le aveva dato fiducia e ora non sarà rappresentato in Consiglio». [e. b.]

Chiabrera, le inchieste della pretura e dei carabinieri di Savona

Versione copiata, 2 indagati?

Svelato il giallo della donna sulla «Y10»

SAVONA. Versione greco copiata al Classico «Chiabrera». I magistrati della pretura sono un passo dalla verità: gli interrogatori sono ancora in corso, i carabinieri hanno inviato al pm il primo rapporto. E già si parla di due indagati, «rei» di aver violato un regio decreto del 1925 che «vieta» le copiature dei compiti durante gli esami di Stato.

Si tratterebbe, ma il condizionale è ancora d'obbligo, di studente e di una ragazza, un'universitaria savonese. Il primo avrebbe segnalato all'esterno, tramite un cellulare, le coordinate del testo di Demostene; la seconda, dopo averla individuata a colpo sicuro nel testo di un traduttore, l'avrebbe fotocopiata portata sul davanzale della toilette del liceo.

La giovane donna avrebbe raggiunto la scuola con sua auto, un'Autobianchi «Y10», notata da numerose persone che hanno poi una precisa testimonianza ai carabinieri Savona, coordinati dalla pretura. Ma mancano ancora alcuni tasselli di mosaico forse più complesso di quanto appare. Da chiarire, restano ancora alcuni comportamenti quantomeno singolari da parte di una bidella e di un docente.

La prima riguarda il tentativo, peraltro non riuscito, di impedire alla presidente della 2a Commissione, Anna Maria De Michelis, di entrare nella toilette; il secondo invece ripetuto invito, rivolto ai candidati, di raggiungere la toilette. Come se qualcuno, all'interno del Classico, fosse a conoscenza della vicenda. La preside, Maria Teresa Ferrando, ha respinto con sdegno i sospetti e difeso il personale del liceo. [m. nu.]

E ora indaga la pretura

Una lite tra impresario due operai, un albanese e un italiano potrebbe innescare un'inchiesta della procura pr la pretura sulle «sacche» di lavoro nero nei cantieri, sulla sicurezza anti-infortuni e sugli appalti pubblici. Nei giorni scorsi, infatti, all'interno del cantiere nella scuola «Della Rovere» era nato uno scontro tra dipendenti e impresario. Al centro, il presunto mancato pagamento dei salari e l'impugnazione di duplice licenziamento, nato, secondo l'accusa, da una singolare circostanza: i due operai, il 24 giugno, si erano allontanati dal cantiere per seguire la partita ai Mondiali dell'Italia. Fatto che si sarebbe ripetuto anche per un'altra semifinale. Il sindacato, attraverso i segretari di categoria, ha ora chiesto al Comune di non affidare gli appalti a ditte che potrebbero «sfruttare» gli operai o non rispettare le norme antinfortunio previste dalla legge. [m.nu.]

La procura sequestra la cartella clinica

Paziente del S. Paolo muore di notte e muore

SAVONA. E' morto a anni, forse per le conseguenze di una caduta avvenuta l'altra notte nel reparto di Medicina I dell'ospedale San Paolo. Sull'episodio ha aperto un'inchiesta la procura della pretura.

L'anziano, residente ad Albisola, era stato ricoverato da giorni per un'insufficienza rspiratoria e per un generale decadimento fisico. L'altra notte, intorno alle 24, l'uomo caduto, procurandosi un trauma cranico. E' stato soccorso, quindi trasferito all'ospedale Santa Corona di Pietra, nel reparto di Neurochirurgia, dove è in seguito deceduto.

L'accaduto è stato segnalato ai carabinieri Pietra Ligure, che hanno avvisato il procuratore Maurizio Picozzi, e quindi il sostituto Daniela Veglia, il magistrato di turno. Quest'ultima ha disposto ieri mattina il sequestro della cartella clinica del paziente, aprendo formal un'inchiesta. Il sostituto procuratore non ha ritenuto invece necessario disporre l'autopsia.

La vicenda è al vaglio del magistrato, che non escluso ordinerà nelle prossime ore ulteriori accertamenti. In particolare, è da chiarire la dinamica l'accaduto. Secondo un'ipotesi, che sarebbe stata avanzata dai sanitari del San Paolo, il paziente si sarebbe alzato dal letto e sarebbe andato in bagno. Durante il percorso, avrebbe perso l'equilibrio sarebbe caduto, sbattendo il capo. Le cagionevoli condizioni salute, l'età, avrebbero influito sull'insorgenza di complicazioni, sfociate nel decesso.

Ma l'inchiesta è solo all'inizio. Oltre alla dinamica dei fatti, inoltre, il magistrato dovrà anche accertare se il paziente era in grado alzarsi da solo, necessitava di una vigilanza costante, se ci sono state carenze di tipo assistenziale. E relative responsabilità. Messo a fuoco l'episodio, starà al sostituto procuratore formulare l'eventuale ipotesi di reato - se procedibile d'ufficio - iscrivere gli eventuali indagati nell'apposito registro. [f. p.]

LETTERE AL GIORNALE

Com'è Carcare a confronto Cairo

Sono un «vecchio» militante del pci prima e del pds poi di Cairo. Per ragioni di lavoro, esco poco e solo in tempo recenti mi è capitato trascorrere qualche ora di relax, girovagando per la Valbormida. Ebbene, ho potuto constatare quanto sia curata, allegra, bella nel centro storico e razionale per quanto riguarda la viabilità Carcare. E, in confronto, quanto sia triste, trascurata, caotica Cairo. Eppure entrambe sono da tempo amministrate da due giunte di sinistra. Due sistemi governare a diretto confronto concreto: promossi a pieni voti gli amministratori di Carcare, inesorabilmente «bocciati» quelli di Cairo. I fatti, è facile constatare persona, parlano da soli.

Claudio Petrini, Cairo M.

I Priamar

In merito ai recenti articoli che minimizzano il ruolo dei musei all'interno del Priamar riteniamo doveroso, responsabili dei musei civici ubicati in tale complesso monumentale, puntualizz. I musei civici, benché convivano da anni una difficile situazione (un Priamar ancora in buona parte cantiere, poco fruibile specie nella stagione invernale e troppo poco valorizzato in una città fuori dai circuiti turistici come è fino ad oggi Savona) riusciti, con enormi sforzi, ad impostare un'attività divulgativa, scientifica, didattica di ricerca di alto livello: rimane difficile pensare che potessero fare di più. Nei musei savonesi (con periodicità pressoché settimanale) fa ricerca, si realizzano iniziative culturali per la città (basti pensare alle visite guidate, agli stages le scuole cittadine, alle conferenze, alle mostre, ai se i corsi di formazione seguiti da ricercatori provenienti da tutta Italia).

Per quanto riguarda il numero dei visitatori può certo parlare di scarsa frequenza, soprattutto se le nostre migliaia, e non centinaia, di visitatori si confrontano con il più generale panorama dei musei regionali che, pur godendo, per lo più, di ben maggiore attenzione e di strutture che non certo cantieri lavori in corso (come il Priamar), non fanno registrare valori superiori ai nostri. Non dimentichiamo comunque che sia museo archeologico sia la pinacoteca, per le loro specificità, sono necessariamente rivolti ad un pubblico motivato, pubblico che ha costantemente dimostrato di apprezzare questa qualificata offerta culturale. Ricordiamo, inoltre, quanto sia positiva l'affluenza delle scolaresche all'interno dei musei proprio perché sempre più sta affermando in tutta Italia il ruolo del museo come educatore dei futuri fruitori dei beni culturali che, ricordiamo, costituiscono una delle grandi risorse del nostro Paese. Al museo compete il ruolo difficile, ma certo più gratificante per la città, richiamare un pubblico qualificato che, proprio nel museo, trova un «biglietto da visita» per la conoscenza della città e per la promozione all'esterno.

Carlo Varaldo, direttore del museo archeologico
Eliana Mattiauda, direttrice della pinacoteca, Savona

Scrivere a La Stampa, piazza Marconi 3/6, Savona
Per i fax: 019/810.971.

NUMERI UTILI

AMBULANZE [tutta la provincia]

118 Savona Soccorso

GUARDIA

Notturna (dalle ore 20 alle ore 8), prefestiva e festiva (dalle ore 14 del sabato alle ore 8 del lunedì):
Distretto Savona: tel. numero verde 167.556.588 (da Varazze a Spotorno).
Distretto Ligure: tel. numero verde 167.556.688 (da Noli a Borghetto).
Distretto di Albenga: tel. numero verde 167.556.688 (da Ceriale ad Andora).
Distretto di Cairo Montenotte e Valbormida: tel. numero verde 167.556.688.

FARMACIE DI TURNO

SAVONA
Sono di turno dalle ore 8,30 alle 19,30:
San Paolo, corso 178, telefono 829.937.
Padovani, via Chiavella 14, telefono 801318.
Vidotto, via Montegrappa 24, tel. 825500.

Il servizio notturno viene garantito dalle 19,30 alle 8,30 dalla farmacia:
Della Ferrera, c. Italia 153, t. 018.827.202.
Sono inoltre reperibili:
Bonavia, Vittorio Veneto 3, telefono
Vadino, via Pieve 24, telefono 0182.555.589.
ALBISSOLA MARINA
Fontana, via 24, tel. 019.481.616.
San Nicolò, via Turati 7, telefono 019.489.910.
BORGHETTO S.
Franchi, Colombo 15, telefono 0182.970.038.
CAIRO MONTENOTTE
Manuelli, via Roma 75, tel.
Comunale, via Aurelia 146, tel. 0182.931.049.
FINALE LIGURE
Richeri, corso Europa, tel. 019.601.703.
LOANO
Superiore, via 12, tel. 019.667.003.
MILLESIMO
Sanoldi, piazza Italia 45, tel. 565.650.
NOLI
Monte Ursino, 10, telefono
Civiletti, p. Colombo 1, tel. 019.745.342.
LIGURE
Soccorso, via 125.
LIGURE
Scarsi, via Gramsci 62, t. 019.880.184.
VARAZZE
Montenero, via Manoli 24, t. 019.934.610.

STATO CIVILE

LUNEDÌ 4 LUGLIO
NATI. Arianna Lupino.
MATRIMONI. Nessuno.
MORTI. Palma Rabino, anni, Savona, via Turati. Trasporto diretto questa mattina 9.
ATTIVITA' AMMINISTRATIVA
La casa Nostra Signora della Misericordia cerca operatore socio assistenziale verrà assunto a a tempo determinato per un mese con contratto rinnovabile. La chiamata verrà effettuata il luglio al collocamento di Savona. Al collocamento di Finale verrà effettuata la selezione di 5 netturbini che verranno selezionati il 9 luglio. Si tratta di un incarico per tre mesi. Al Collocamento di Finale è prevista inoltre la chiamata 4 coadiutori videoterminalisti che utilizzati per sei mesi dall'ospedale Santa Corona di Pietra Ligure. La selezione è prevista per il 9 luglio. Il Comune di Savona ha chiesto all'ufficio di collocamento l'invio di diplomati in età compresa 18 e 41 anni che verranno utilizzati come ausiliari del traffico per verificare i divieti di sosta. Si tratta un'assunzione a tempo determinato (sei mesi). Coloro che interessati dovranno presentarsi Collocamento muniti con il di lavoro e il cartellino rosa.

DA NON PERDERE

SAVONA

Il Lions club ospita i giovani

Il Lions club e il Leo Club Savona Torretta ospiteranno una cinquantina di giovani provenienti da tutto il mondo. L'appuntamento è il 7 luglio, con la visita alla ceramiche Mazzotti di Albissola Marina, pranzo ai Bagni San Cristoforo e gita in barca a vela con la Lega navale italiana [e. b.]

[illegible]

Un convegno all'Universalità

Un convegno sull'Innovazione tecnologico lo sviluppo scientifico alla Bligny. L'appuntamento per domani alle [illegible] di Legino. [e. b.]

[illegible]

Il Lanternino verde alla Torretta

Questa mattina alle 9 Torretta l'associazione Il lanternino verde organizza una gita in con i disabili. La manifestazione, è organizzata dal presidente Sandro Pinelli la collaborazione dell'Autorità portuale. [e. b.]

Referendum tra gli ospiti ■ Laigueglia per sapere cosa vogliono in vacanza

«Villaggio globale» in Riviera

Turismo ok, un incendio «rallenta» l'esodo

LAIGUEGLIA. Caldo week end in Riviera con sole cocente, incendi e lunghe code sull'autostrada. Come ogni fine settimana ■ Ponente è stato preso d'assalto dai vacanzieri, in viaggio in massa tra il venerdì sera ed ■ sabato mattina rendendo difficili gli spostamenti su strade e autostrade. E poi vanificando, fino al lunedì, la ricerca di ■ posteggio sottocasa nella maggior parte delle località balneari. Intanto, la vacanza in Riviera ■ più vicina al villaggio globale «all inclusive», ossia punta al «tutto compreso», coinvolgendo i turisti ■ migliorando occasioni di svago e relax.

ARRIVI. Dopo il cambio ■ fine giugno sono arrivati i turisti di luglio. Le prenotazioni per vacanze in alberghi, residence ■ seconde case, seppur in molti casi tardive, di minor durata rispetto al passato e discontinue, stanno mantenendosi su un buon livello. La concentrazione massima di presenze si ottiene naturalmente in corrispondenza del fine settimana ■ dipende molto dalle condizioni meteorologiche. Finora non c'è stato da lamentarsi visto l'andamento positivo di giugno, il sole cocente e l'afa di questi ultimi giorni.

■ Hanno bruciato solo sterpaglie ma il fumo sprigionatosi da un incendio scoppiato a Boissano e spostatosi verso il sottostante tratto autostradale ha creato disagi e lunghe code di turisti in auto per una ventina ■ minuti tra Loano ■ Savona. I vigili del fuoco e ■ forestale sono intervenuti intorno alle 13. Nel giro di un'ora è tornata la normalità. Quello di ieri pomeriggio non è stato il primo incendio nel Ponente. Altri ce ne sono stati nei giorni scorsi in territorio andorese.

Un incendio a Boissano ha rallentato il flusso verso le spiagge savonesi

■ La Capitaneria di porto ed i vigili urbani sono dovuti intervenire per far rimuovere 33 tende canadesi. Sulla spiaggia hanno compiuto un blitz di controllo i «baschi verdi». Nel mirino i venditori abusivi e merce con marchio contraffatto sequestrato.

VILLAGGIO GLOBALE. La vacanza richiede alternative alla spiaggia, animazione, spettacoli per famiglie e bambini, gite nei centri storici ■ nell'entroterra. La filosofia del «tutto compre- ■ dilaga gradualmente sulle spiagge e nelle piazze della Riviera. «Il turista vuole essere sempre più protagonista e parte attiva durante la sua vacanza. Deve poter ■ libero di scegliere se impegnarsi in qualche attività oppure ■ starsene a prendere il sole con tutti i confort offerti dagli stabilimenti balneari. Naturalmente senza costi aggiuntivi», hanno spiegato gli operatori turistici.

■ A Laigueglia l'amministrazione comunale sta distribuendo in questi giorni un questionario a tutti i titolari ■ strutture ricettive, bagni marini, negozi e locali pubblici. E' un elenco delle manifestazioni fatte negli ultimi tre anni con vicino uno spazio bianco nel quale inserire una votazione di preferenza. E' un sondaggio che vuole cercare di arrivare ad individuare gli appuntamenti più graditi per stilare un calendario di manifestazioni più vicino alle sue esigenze. «L'animazione in spiaggia è senz'altro un'esperienza fortunata», ha commentato Natalino Maurizio, delegato comunale agli stabilimenti balneari.

FS, è polemica

Per il Malpasso Interviene l'Apt

FINALE L. All'Azienda ■ promozione turistica la vendita delle aree dismesse dalle ferrovie al malpasso non piace. La notizia che l'area alle spalle della Baia dei Saraceni è stata venduta dalla società Metropolis (emanazione delle FS) alla società inglese Link per quattrocento milioni non è proprio piaciuta. Il Consiglio dell'Apt chiede all'unanimità l'intervento di tutti gli enti «al fine di evitare futuri ulteriori situazioni del genere». Una decisione che parte da lontano, dal fatto che «le aree ■ risulta dell'ex sede ferroviaria rivestono valore ■ strategico nel quadro dei possibili interventi intesi a razionalizzare l'assetto urbanistico della Riviera» e anche dal fatto che «le precedenti dichiarazioni si dichiarava l'assoluta necessità che le aree FS fossero utilizzate esclusivamente per pubblica utilità, anche gestiti ■ concessione da soggetti privati». Il contrario di quanto avvenuto. **[s. p.]**

Il programma di oggi sulla fortezza

«Priamar 2000» attrazione '98

SAVONA. Vademecum per seguire «Priamar 2000» per soddisfare i (tanti) gusti del pubblico. Questa sera, domenica 5 luglio, appuntamento con «Italian Group» e «Albatros», con liscio ■ discoteca. L'appuntamento è già stato seguito, con grande partecipazione di pubblico, ieri sera. Non c'è dubbio che «Priamar 2000» ■ diventando l'evento dell'estate anche perchè, forse per la prima volta, la fortezza è stata «avvicinata» alla città con tutto quello che ne consegue per quello che riguarda il suo «riappropriarsi» dello storico edifi- ■ per troppi anni dimenticato.

Domani, ■ luglio, sarà la volta del Centro Danza Savona, diretto da Alessandra Schirripa. Danza anche mercoledì ■ luglio con lo studio «Genesi» che propone danze etniche, afrodanza, flamenco e danza indiana. Il tutto in ■ del 10 luglio quando l'appuntamento sarà con «Chase», la cantante che in questo momento è ai vertici della classifica.

Ma, in attesa dei big, la fortezza del Priamar offre ogni giorno momenti di grande attrazione e spettacolarità. Si va dalla piscina per chi preferisce ■ «bagno» fresco nella cultura e nella storia, ■ tanti giochi organizzati per i bambini. Qualcuno ha definito l'animazione del Priamar una sorta di «parco vacanze cittadino». E' vero, ogni giorno ci sono tantissimi motivi di attrazione. Non solo la piscina ma anche le vasche di idromassaggio, i corsi di ginnastica, la fitness», le tante occasioni di divertimento per ogni tipo di esigenza. Non a caso, in pochi giorni di apertura, «Priamar 2000» ■ riuscito a diventare, per afflusso di pubblico ■ per varietà di divertimenti, uno dei fenomeni dell'estate. E il bello, sotto tanti aspetti, deve ancora arrivare con una lunga e selezionata serie di nomi che andranno ad animare ed interessare chi sceglierà Savona per il suo divertimento. **[r. s.]**

Si balla sulla fortezza del Priamar

Estorsione ■ Cisano

Il giovane al giudice «Ho chiesto solo un prestito»

SAVONA. «Un episodio da ridimensionare». Così il giudice per le indagini preliminari di Savona Fiorenza Giorgi ha definito l'episodio di tentata estorsione ai danni di un albergatore ■ Cisano che ha visto finire in manette Massimo Gambettola, 24 anni, di Ceriale.

Il giovane è stato sottoposto ieri in tribunale all'interrogatorio di garanzia, ■ seguito dell'ordinanza di custodia cautelare ■ richiesta dai carabinieri ed emessa dal procuratore capo Vincenzo Scolastico. Secondo l'accusa, Gambettola avrebbe chiesto 150 milioni all'albergatore, minacciando «trasversalmente»: «Paga ■ tua figlia è in pericolo», il senso del presunto avvertimento.

Ieri mattina il giovane, che risulta invalido civile al 70 per cento, ha negato l'addebito. «Si trattava solo della richiesta di un prestito», ■ quanto avrebbe detto al giudice. Nei prossimi giorni la difesa dovrebbe presentare istanza di revoca della misura cautelare in carcere. **[f. p.]**

Il Piano di bacino della Provincia ha evidenziato gravi problemi

Rischio alluvione a Quiliano Interventi per 18 miliardi

QUILIANO. Servono 18 miliardi per mettere le valli di Quiliano ■ el riparo da frane e alluvioni. Questo il risultato di ■ studio effettuato dalla Provincia. Non tutti gli interventi verranno finanziati il prossimo anno ma l'analisi dei tecnici di Palazzo Nervi evidenzia comunque la gravità della situazione.

«Fra pulizia dei torrenti, drenaggio ■ opere di rimboschimento delle colline - afferma l'assessore provinciale Carlo Giacobbe - ■ Piano di bacino ha evidenziato la necessità di ■ intervento massiccio. Anche per i prossimi anni sarà comun- ■ necessario reperire una decina di miliardi. Purtroppo ■ esistono molte risorse e quindi confidiamo nell'intervento del ministero ■ della Regione».

Quest'anno la Provincia darà il via ai lavori alla foce del Quiliano per una spesa di 8 miliardi. Altri ■ miliardi sono stati stanziati per il rio Solcasso. Il Piano di Bacino ipotizza inoltre spese ingenti per la sistemazio- ■ dei versanti del rio Quazzola (circa 4 miliardi). Un miliardo sarà necessario per mettere in sicurezza le frane di Roviasca ■ Montagna. Quasi cinuque miliardi la previsione per il ■ Trexenda. Gli altri interventi sono meno pesanti. Per effettuare la pulizia, il drenaggio e il rimboschimento di Pomo e Faia serviranno ■ miliardo e 700 milioni mentre per Viarzo un miliardo ■ 300 milioni. Oltrechè per porre riparo ■ danni provocati dall'alluvione, questi lavori serviranno a garantire l'equilibrio ambientale dopo il disboscamento effettuato negli ultimi anni p■ combattere la cocciniglia del pino marittimo. Ora si tratta di piantare nuovi alberi. **[e. b.]**

VARAZZE

Sistemazione delle spiagge

La Regione ha approvato il progetto del Comune di Varazze per il ripascimento dell'arenile. Lo ha annunciato l'assessore regionale all'Ambiente Lino Alonzo: «Abbiamo stanziato un contributo di 350 milioni che consentirà di risolvere due problemi molto sentiti. Intanto avremo l'opportunità di dragare il torrente Quazzola ■ Quiliano da cui verranno ricavati circa 100 mila metri cubi di sabbia e fango per evitare il pericolo di nuove alluvioni. L'eliminazione del materiale in eccesso ■ ottenuto verrà sistemato sulla spiaggia di Varazze per far fronte al fenomeno dell'erosione dei litorali. ■ tratta ■ un intervento innovativo proposto dalla Provincia e che ha trovato subito appoggio nei programmi della Regione». Anche i Comuni di Savona e Albissola Marina avevano intrapreso analoghe iniziative grazie alla pulizia del Letimbro e del Sansobbia. **[e. b.]**

Premiati in tribunale i componimenti più belli del concorso promosso dal Comando nazionale

I carabinieri visti con gli occhi dei tredicenni

Nei temi dei ragazzi delle medie tanti incoraggiamenti all'Arma

I carabinieri durante un controllo

SAVONA. I carabinieri visti dai ragazzi delle scuole medie inferiori. Il compito era di descriverli in un tema nell'ambito di un ■ indetto dal Comando nazionale e loro, gli allievi di sette scuole scelte fra tutte quelle della provincia, non si sono tirati indietro: tanti elogi ■ qualche consiglio «perchè siano ancora più vicini ai ragazzi» e «si impegnino sempre più a fondo nella lotta contro lo spaccio ■ droga».

■ quello che emerge dai componimenti è che i tredicenni di oggi sono attenti, buoni osservatori. Una ragazza, ad ■ pio, si ■ confortata dai continui controlli che i carabinieri fanno nella casa di un vicino «che si sa - scrive sul foglio protocollo - spaccia stupefacenti ai minorenni». Un altro punta l'attenzione sul problema droga in Valbormida e ringrazia i militari «che ■ giorni sorvegliano una zona frequentata da spacciatori». Droga e ancora droga. E' il mostro che turba, spaventa i ragazzi del 2000. Un'allieva racconta un incon- ■ ravvicinato nella stazione ■ Milano: «Erano in due. Li ho visto baciarsi, tanto che ho pensato fossero gay. Invece si erano passati la dose di eroina. Ma in quel momento non c'era nemmeno un carabiniere».

I temi più belli sono stati premiati ieri mattina nella sala dell'Ordine degli avvocati, a palazzo ■ giustizia, alla presenza del vice provveditore Ambrogio Delfino, del prefetto Michele Tolu ■ del comandante del nucleo operativo, il maggio- ■ Giuseppe Lettini. Ai terzi classificati è ■ assegnato un dizionario di sinonimi e contra- ■ della Zanichelli; ai secondi un vocabolario Garzanti ■ ai primi l'enciclopedia multimediale «Omnia 98».

I ragazzi delle scuole Ramella-Mazzini di Loano; Aucardi Ghiglieri di Finale, Pertini di Savona, Mameli di Albenga, delle medie di Alassio, Cengio ■ Millesimo, potevano scegliere fra due ■i. Nel primo dovevano «descrivere l'attività dei carabinieri e cosa potrebbero fare, oltre quanto già fanno». Nel secondo ■■■ chiamati a «descrivere i carabinieri protagonisti in romanzi e film, confrontandoli con quelli reali, incontrati nella vita quotidiana». Quasi tutti hanno scelto il primo. E all'unanimità hanno chiesto ai carabinieri «di stare ancora più vicini ai ragazzi, soprattutto nelle scuole». Il personaggio di fantasia più citato altri ■ poteva essere che il maresciallo Rocca, interpretato da Gigi Proietti. I ragazzi non hanno dubbi: «I carabinieri dovrebbero ■■■ sempre ■■■ lui. Inflessibili, ■ con una grande sensibilità».

Claudio Vimercati

CONSORZIO PER LA DEPURAZIONE DELL■ D■
Savona, via Caravaggio 1 - Tel. 019/ 23.01.01 - Fax 019/23 010 260
Estratto di esito di aggiudicazione di appalto-concorso
Oggetto: aggiudicazione di appalto-concorso, per progettazione, costruzione e posa sistema comando, automazione e telecontrollo stazioni sollevamento. Importo base gara: L. 940.000.000 + IVA. Provvedimento di aggiudicazione C.D.A. n° 175 del 15.06.98.
Ditte invitate 36, partecipanti 21, come elenchi presso Consorzio.
Aggiudicataria: Autronic srl - Milano L. 897.000.000 + IVA.
Savona, li 24.06.98
IL DIRETTORE GENERALE ■■■. Ing. A. ■■■

PER LA DEPURAZIONE DELLE ACQUE DI SCARICO
Savona, via Caravaggio 1 - Tel. 019/ 23.01.01 - Fax 019/23 010 ■■■
Estratto di esito di aggiudicazione di appalto-concorso
Oggetto: aggiudicazione di appalto-concorso, per progettazione, costruzione e posa sistema comando, automazione e telecontrollo stazioni sollevamento. Importo base gara: L. 940.000.000 + IVA. Provvedimento di aggiudicazione C.D.A. n° 175 del 15.06.98.
Ditte invitate 36, partecipanti 21, come elenchi presso Consorzio.
Aggiudicataria: Autronic srl - Milano L. 897.000.000 + IVA.
Savona, li 24.06.98
IL DIRETTORE GENERALE
dott. Ing. A. Ruello

Ditta Savonese cerca
SEGRETARIA/O
buona conoscenza contabilità computerizzata, lingue estere parlate e scritte (inglese e francese), massima serietà e dedizione al lavoro. Inserimento in organico giovane e di- ■■■ Inviare curriculum vitae a Pubblikompass 347 - 10100 Torino.

LUNEDI tuttosoldi
I supplementi de LA STAMPA
Una settimana ricca di tutto.

sanpier FIRMA
Corso ■■■ 148 - ■■■ R - La Maddalena
VENERDI' 10 LUGLIO INIZIANO
Le quattro settimane straordinarie delle 44 straordinarie e sempre aggiornate firme "sanpier FIRMA"
GIORGIO ARMANI
ARMANI CRAVATTE
LES COPAINS JEANS
SAINT-LAURENT
BOSTON
UOMO ARMANI JEANS
MANI DI G. ARMANI
VALENTINO CARISMA
LES ■■■ DONNA
MARINA RINALDI
MARELLA
I BLUES
PENNY
VALENTINO UOMO
VALENTINO
PIANOFORTE
PROCHOWNICH CRAVATTE
SIMINT
SALKO
SCHNEIDERS
GIORGIO VARALLI
BAGUTTA
CERRUTI 1881
CORNELIANI
MARELLA SPORT
TOMBOLINI
ALLEGRI
ETRO
WATRO
CAMICIE
sanpier FIRMA

La Stampa 1997 in CD-ROM.
tutto LA STAMPA Compact
Numero Verde 1678 - 02005

Già chiesto e ottenuto un incontro con il prefetto Tolu e il direttore dell'Asl 2 Amode

Albenga, Chirurgia 2 verso la chiusura

Grido d'allarme dei medici sindacalisti dell'Ugl

ALBENGA. Non c'è una comunicazione ufficiale, ma da alcuni comportamenti e segnali pare probabile la chiususra del reparto di Chirurgia 2 dell'ospedale albenganese. E' ancora recente la chiusura di Ginecologia ed Ostetrica e recente è la promessa da parte dell'Asl e delle forze politiche regionali che non esiste alcuna intenzione di «smantellare» il nosocomio ingauno, e già l'Ugl lancia un allarme. Dicono i dirigenti sindacali dell'Ugl: «Da più elementi risulta credibile l'ipotesi della chiusura di "chirurgia 2". Si tratta di una serie di segnali che hanno spinto a dare corpo alle nostre preoccupazioni chiedendo incontro ufficiale il prefetto di Savona. Il prefetto Michele Tolu ci ha sollecitamente risposto convocandoci, con la dirigenza dell'Asl, per giovedì prossimo, alle 10».

Dice Alfio Contarino, segretario della Ugl savonese: «Medici che vanno in pensione e che non vengono sostituiti, macchinari non adeguati e non potenziati, il pronto soccorso che è sempre in vana attesa che le millantate promesse che lo riguardavano si trasformino in realtà». Ma non solo. In questo contesto di smobilitazione, attualmente forse per motivi contingenti, anche il «day hospital pediatrico» che doveva alleviare il trasferimento di Ginecologia ed Ostetricia al Santa Corona rischia di chiudere i battenti. Si tratta, oltretutto, di una struttura presso la quale i turisti potevano trovare una prima risposta ai problemi dei loro figli. Un servizio sanitario non secondaria importanza che rischia quindi di scomparire e di far scendere il livello della risposta sanitaria per i residenti e per gli ospiti. [r. sr.]

Il reparto di Chirurgia 2 ad Albenga rischia la chiusura da parte dell'Asl

ALBENGA

Fiamme all'oleificio

Un incendio, probabilmente di origine dolosa, ha devastato venerdì notte l'ex oleificio di Vadino, da anni trasfromato in un dormitorio abusivo da parte di numerosi extracomunitari. Le fiamme si sono sviluppate attorno alla mezzanotte e, ben presto, sono divampate all'interno della struttura. Il fuoco ha avuto facile esca nelle decine di materassi vecchi e scatoloni ammassati nei vari locali dell'ex fabbrica. Con ogni probabilità le fiamme si sono sviluppate per colpa di una «miccia» innescata da qualcuno che voleva allontanare dalla zona gli abusivi ma non è escluso, invece, che si sia trattato di un fornelletto a gas utilizzato dagli extracomunitari per cuocere vivande. Non è la prima volta che nella zona avvengono episodi simili. [m. p.]

Dego, lettera a Ronchi

Legambiente vuol salvare il depuratore

DEGO. Il gruppo di Legambiente della Val Bormida ha chiesto l'intervento del ministro dell'ambiente, Edo Ronchi, sulla vicenda del depuratore consortile di Dego. Nella missiva, il gruppo esprime «dubbi in merito alla correttezza procedurale e agli ulteriori finanziamenti richiesti e da destinarsi all'impianto, i cui lavori sono cominciati una decina di anni fa». Aggiungono alla Legambiente: «Periodicamente gli amministratori del Consorzio vanno sostenendo che l'avvio del depuratore è "imminente", mentre la richiesta di rifinanziamento starebbe proprio a dimostrate il contario». [l. b.]

La razionalizzazione

Cairo il progetto come una sfida per agenzia Enel

CAIRO M. Cairo rivendica il ruolo nel progetto di razionalizzazione dell'Enel. In una lettera indirizzata all'Enel e alle amministrazioni regionali e provinciali, il sindaco di Cairo, Franca Belfiore, sostiene la necessità porre Cairo come sede di una delle Agenzie Enel. Spiega: «L'innegabile ripresa economica nonchè la presenza storica di grandi realtà industriali, alcune delle quali, unitamente al ripristino dello sportello commerciale ed amministrativo e all'aumento di personale sia tecnico che intervento, in ricerca di sinergia con l'Enel che contribuisca al processo di rilancio». [m. ca.]

Celebrazioni e inaugurazione del monumento

Carcare, festeggiamenti per i mille anni di storia

CARCARE. Mille anni storia per Carcare. E oggi, l'amministrazione comunale per festeggiare l'importante ricorrenza ha promosso una serie di iniziative. Stamane, alla Soms, è in programma l'annullo postale, poi un rito religioso, cui seguiranno gli inteventi del vicepresidente della Camera dei deputati, Lorenzo Acquarone, del padre generale degli Scolopi, Joseph Belcells, del sindaco, Franco Delfino, dei presidenti della Regione e della Provincia. A mezzogiorno, verrà inaugurato in piazza Sapeto il monumento dedicato alla famiglia realizzato dalla scultice italo-argentina Noemi Sanguinetti. Alle 16, nella chiesa del Collegio verrà conferito al paese il titolo di «Città calasanziana». All'imbrunire, in piazza Marconi, concerto dell'orchestra sinfonica Cuneo diretta dal maestro Giovanni Mosca.

Per ricordare il millennio, inoltre, il Comune, Regione, Provincia e Comunità montana, in collaborazione con «Magazines», hanno pubblicato una «brochure» dove si narra la storia del paese, il cui nome compare per la prima volta in un documento risalente al in cui si fa riferimento al nucleo originario, Bugile, dal quale, successivamente, si svilupperà il borgo. [l. b.]

Collegamento aereo al via sabato

Da Villanova alla Sardegna

VILLANOVA D'ALBENGA. Sabato prossimo si decolla per Olbia con la «Aviosarda». Verrà infatti inaugurata, dall'aeroporto in collaborazione con la «Mediterranair» di Genova, la linea estiva collegamento aereo con la Sardegna. I voli (della durata di poco più di un'ora) saranno inizialmente effettuati con un «Metroliner» da 19 passeggeri, uno dei più moderni turboelica bimotori.

L'appuntamento con il sole ed il della Sardegna è confermato per tutta l'estate, con partenza ogni sabato mattina Villanova alle 10,15. Da Olbia sarà possibile ripartire sempre il sabato alle 8,30. Minimo una settimana quindi per i turisti della Liguria e del nord Italia. Vantaggiosa la tariffa promozionale «Bip» («Beati i primi») proposta per volo. Solo 99 mila lire a persona per tratta (tasse escluse), valida per le prime due prenotazioni congiunte.

Sull'affidabile, confortevole e veloce «Metroliner» della «Aviosarda» si volerà a più di 500 chilometri orari. L'aereo viene usato negli Stati Uniti come shuttle per assicurare collegamenti multipli su tratte brevi. Ogni sedile ha a disposizione un ampio oblò per godere pienamente del panorama sottostante. I voli in Sardegna, che saranno garantiti per luglio e agosto, potrebbero proseguire anche nel mese di settembre. Finora però l'organizzazione non è ancora in grado di confermare. A del numero delle richieste inoltre il «Metroliner» 19 passeggeri potrà essere sostituito da un Atr da 48 posti, sempre appartenente alla «Aviosarda». Per informazioni ci si può rivolgere direttamente all'aeroporto o nelle agenzie viaggio. [m. br.]

NOTIZIE FLASH

PIETRA L.

del Santa Corona dopo una malattia

Sergio Innocenti, 52 anni, medico del Santa Corona al padiglione elio è morto ieri, in seguito ad una malattia. I funerali si svolgeranno domani alle 9,45 nella basilica di San Nicolò da la salma sarà traslata a Cortemilia. [a. r.]

Domani seminario sull'autocontrollo

Domani, alle 21, seminario sulla nuova normativa sull'autocontrollo alimentare organizzato dalla Confesercenti. La partecipazione, che si terrà presso l'Immobiliare Studio, è gratuita ed indirizzata ad albergatori, ristoratori, baristi ed alimentaristi. [m. ca.]

Al via i lavori per l'area verde

Aperti i cantieri per i lavori di realizzazione un'area-verde in località Gaggioni, a Carcare. L'intervento, deciso dall'amministrazione comunale, avrà un costo complessivo di circa 140 milioni. [l. b.]

CAIRO

Assemblea regionale dei Testimoni di Geova

Ultimo appuntamento, oggi, con il «raduno» dei Testimoni di Geova della Liguria, nella sala del Tempio. All'assemblea distretto partecipano centinaia di fedeli. [l. b.]

• LA STAMPA •

Liguria estate

Domenica 5 Luglio 1998
SV IM LV 39

Undici carri in gara nella classica competizione floreale di Ventimiglia

Suona l'ora della Battaglia

Sono undici anche le bande musicali presenti

VENTIMIGLIA. E' il giorno della Battaglia di fiori, il più importante appuntamento dell'estremo Ponente. Quella che nel '54 Cary Grant definì «Il più grande spettacolo del mondo». In gara, 11 carri in rappresentanza [redacted] altrettante «compagnie» di Ventimiglia. Vere opere d'arte, ricoperte interamente da fiori, dedicate a canzoni, protagonisti [redacted] eventi dei mitici Anni '60: «L'immensità» realizzato da I Panairoi; «Sympaty for the devil», I Sciancalassi; «La Banda», La Bencla; «Mettete dei fiori...» A mar parà; «Bocca di rosa», I Cianciarui, «Biliardo», I ciù beli da nià; «I Watussi», Maridan; «Cuore Matto», Cheli da Nervia; «Celentanomania», Cheli da bocciofila; «Yellow submarine», A Marina; «Woodstock», Schenui.

La madrina sarà Kay Rush, e la presentatrice «storica» Luisella Berrino di Tmc, incoroneranno i vincitori scelti da tre giurie: una ufficiale, l'altra [redacted] commercianti ed esportatori [redacted] fiori, la terza formata dal pubblico. Fra i votanti, saranno sorteggiati 10 biglietti per il Festival di Sanremo [redacted]. Un premio particolare verrà consegnato a Erio Tripodi per la [redacted] grande attività [redacted] sostegno della musica melodica.

Alla sfilata parteciperanno anche undici bande musicali: di Ventimiglia, Carrù, Lucca; Vezzano (La Spezia); [redacted]. Cecilia Meda (Milano); Alassio, Sestri, Nozzano Castello (Lucca); Albenga, Lavagna e Mentone.

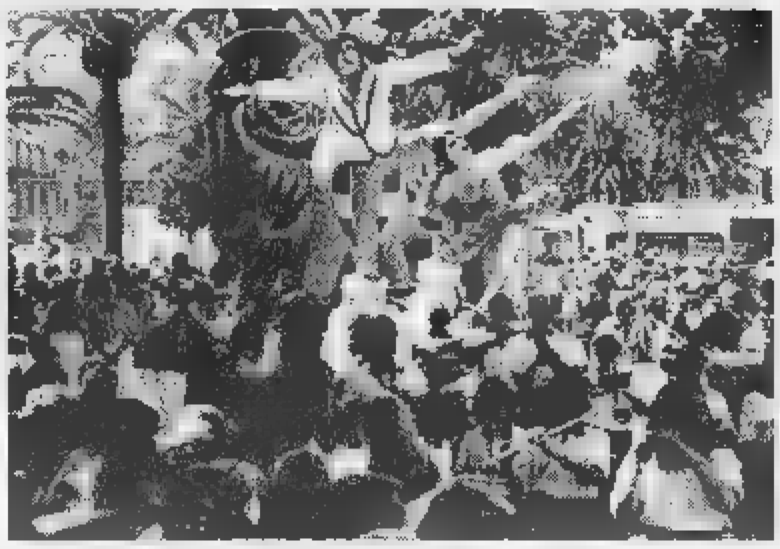

Anche oggi la Battaglia dei Fiori richiamerà a Ventimiglia un pubblico imponente

Chi vincerà? Solo in un'occasione tutte le compagnie si trovarono d'accordo, fu nel [redacted] con Enzo Tortora. Nel '63 scoppia un giallo e si scatena una vera e propria guerra fra i «Galli» [redacted] «A mar parà». I primi vincono di strettissima misura ma hanno realizzato fuori misura le teste dei personaggi sui carri e vengono penalizzati. Lo scettro passa agli avversari. Ma anche i loro «capoccioni» sono troppo grossi. Si cerca di rimisurare le teste e si scopre che sono scomparse. Interviene la polizia. Ma il giallo resta. «A mar parà» si ti[redacted] la vittoria [redacted] per protesta l'anno successivo i «Galli» non partecipano. Contestazione ancora più accesa l'an[redacted] successivo. Vince ancora «A mar parà» e Franco Gepponi, progettista degli «Schenui» arrivati secondi, spacca la coppa scagliandola per terra davanti alla giuria.

Gian Piero Moretti

[redacted]

VENTIMIGLIA. Il via alle 14,30 con la sfilata delle Ferrari [redacted] delle auto d'epoca che faranno da apripista alla manifestazione. Poi toccherà alle ragazze che concorreranno al titolo di Miss Battaglia di fiori. Belle auto [redacted] belle donne. Davvero una perfetta simbiosi.

L'inizio della sfilata dei carri è previsto per le 15,30. Un giro per presentare al pubblico gli undici carri in fiore realizzati su temi musicali degli Anni Sessanta dalle compagnie di Ventimiglia e quindi il via alla battaglia con il lancio dei fiori fra carristi e pubblico.

Alle 21, nella piazza del Comune, serata dedicata al revival con i grandi nomi di trent'anni fa e cioè Bindi, Lauzi, Foccacia, Sentieri, I Giganti, Wess, Rosanna Fratello, Betty Curtis, Tony Dallara, Ricky Gianco. [g. p. m.]

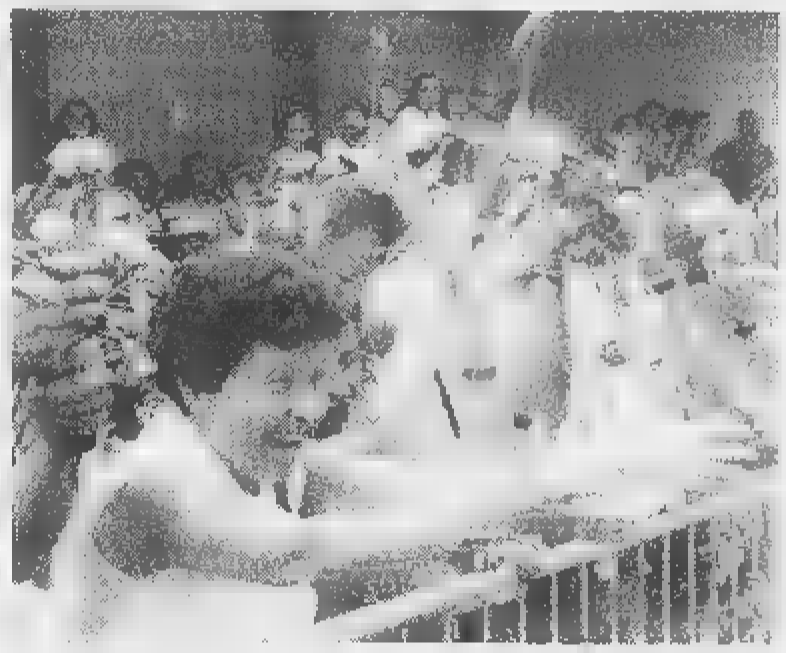

Gli spettatori partecipano con calore alla Battaglia

[redacted] UTILI

Parcheggi e orari dei treni

VENTIMIGLIA. Oggi si prevede traffico molto intenso. Parcheggi consigliati: al centro studi di via Roma, in piazza Marconi, piazzale di Roverino e al campo sportivo di via Peglia. Le auto potranno essere parcheggiate, gratuitamente, anche nel posteggio alla foce del fiume Roja. Inibite, invece, tutte [redacted] vie del centro interessate dal circuito dei carri, dalle 8 alle 21: via Veneto e laterali, via Carso, via Matteotti, via Ruffini, via G. Rossi, passeggiata Oberdan [redacted] Cavallotti, via Giovanni XXIII, via Milite Ignoto, via Chiappori, via della Repubblica, piazza della Libertà.

Le Ferrovie hanno previsto 3 vetture in più per il treno IR 2077 delle 10 da Cuneo per Ventimiglia. Ritorno: treno straordinario per Cuneo Ir 2074 bis, [redacted] partenza alle 18,05. [d. bo.]

LETTERATURA

[redacted]

Solenne cerimonia [redacted] Villa Orengo, sul promontorio della Mortola

Quando il libro va in giardino

Una serie di parchi culturali in Liguria

VENTIMIGLIA. Libri in giardino, e che giardino, lo splendido Parco di Villa Hanbury, sul promontorio della Mortola che separa il golfo di Latte da quello di Mentone, Costa Azzurra, do[redacted] sir Thomas Hanbury nel 1867 acquistò Villa Orengo e poco alla volta trasformò i diciotto ettari in un'area naturalistica con piante esotiche provenienti da tutto il mondo. Un paradiso terrestre sul [redacted] ricco [redacted] storia, [redacted] solo in campo botanico. Villa Hanbury fu scelta da Benito Mussolini per incontrare il generalissimo Franco [redacted] da queste parti i vecchi ricordano ancora i disastri provocati dalle truppe alle piante, portate qui dagli «odiati» inglesi.

Ai Giardini creati da sir Thomas Hanbury, che ogni Capodanno brindava con i suoi quarantacinque giardinieri ai nuovi fiori sbocciati nel mite inver[redacted] rivierasco, è infatti dedicato il Premio Giardini Botanici Hanbury promosso dalla Regione Liguria e dal Premio Grinza[redacted] Cavour che ogni [redacted] - questa è la sesta edizione - sceglie le migliori opere [redacted] scrittori [redacted] studiosi di botanica.

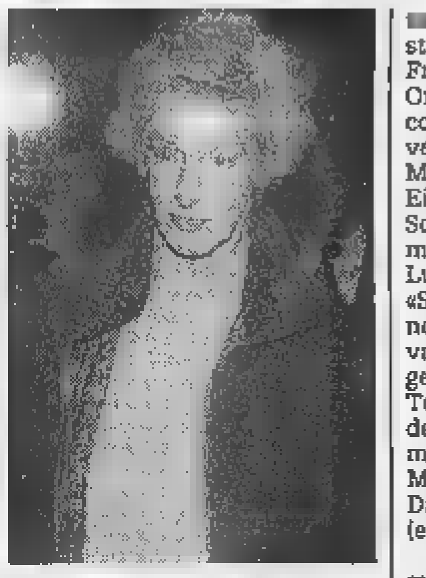

Marella Agnelli

I vincitori dell'edizione 1998, premiati ieri pomeriggio a Villa Hanbury dalla giuria presiedu[redacted] da Marella Agnelli e composta, fra gli altri, dagli scrittori Francesco Biamonti [redacted] Nico Orengo, dalla preside della Facoltà di Architettura dell'Università di Genova, Annalisa Maniglio Calcagno e da Giulio Einaudi, [redacted] l'inglese Simon Schama con «Paesaggio e memoria» (Mondadori), Domenico Luciano e Luigi Latini [redacted] «Scandinavia» (Fondazione Benetton Studi [redacted] Ricerche e Canova) e Gian Lupo Osti, ex manager di grandi aziende come Iri [redacted] Terni Acciaierie [redacted] «Il libro delle peonie» (Umberto Allemandi). Tra i segnalati, Fosco Maraini, padre della scrittrice Dacia, autore di «Paropàmiso» (edizioni Cda).

Nel corso della cerimonia, guidata da Giuliano Soria, presidente del Grinzane Cavour, l'assessore regionale alla Cultura, Maria Paola Profumo ha anticipato le nuove inziative legate alla creazione di parchi culturali in varie zone della Liguria. L'idea, curata da Laura Guglielmi [redacted] Rosa Elisa Giangoia, [redacted] snoderà lungo i percorsi della Liguria visitata, vissuta [redacted] raccontata da grandi scrittori, da Sarzana a Ventimiglia.

A settembre, verranno presentati i parchi culturali della Val di Magra-Terra di Luni, Riviera dei Fiori-Alpi Marittime, il «Parco Letterario Eugenio Montale» a Monterosso, in seguito quello dedicato a Mary Shelley a Lerici. Una lunga serie di percorsi letterari dedicati ai luoghi cari a Italo Calvino, Maurizio Maggiani, Giovanni Giudici, Giulio Einaudi, Vittorio Sereni, al pittore Claude Monet e ai classici, fra i quali Dante e Petrarca ed altri.

Il Premio Giardini Botanici Hanbury è stato preceduto ieri pomeriggio alla Mortola da un convegno sulla figura di Mario Calvino, agronomo sanremese di fama internazionale [redacted] padre dello scrittore Italo. Un personaggio ricordato da Libereso Guglielmi, suo giardiniere e allievo e protagonista del racconto di Italo Calvino, «Un pomeriggio Adamo».

[redacted] **Boccaccio**

Per «Le Lac des Cygnes et ses Malefices» Roland Petit ha proposto interpretazioni discutibili

Festival del Balletto, ouverture con riserva

La ridistribuzione dei ruoli ha compromesso la scorrevolezza dello show

GENOVA. Da anni, ai Parchi siamo abituati ad assistere al lavoro del personale [redacted] Teatro che [redacted] stracci e getti di aria calda tenta, negli intervalli degli spettacoli, di avere la meglio sulla umidità. Venerdì sera, l'intervento si è puntualmente ripetuto, ma è stato clamorosamente vanificato nel finale dello spettacolo, quando il palcoscenico è stato volutamente inondato da un getto d'acqua. Semplicemente [redacted] provocazione di Roland Petit che, per [redacted] suo «Lac des Cygnes et ses Malefices», ha scelto di far morire la principessa nel lago.

Si è aperto [redacted] il 30° Festival del Balletto di Nervi. Roland Petit (di origini genovesi) [redacted] artista eclettico, vivace, che ha regalato al pubblico dei Parchi serate indimenticabili. Basta pensare [redacted] frizzante «Coppelia». L'operazione tentata in «Le Lac des Cygnes et ses Malefices» si è però dimostrata azzardata. [redacted] ha infatti riletto il celebre balletto [redacted] Ciaikowski, capovolgendolo: il principe è una principessa, Odette è [redacted] gi[redacted] uomo, i cigni [redacted] al maschile. Potrebbe funzionare bene se [redacted] tono fosse leggero, [redacted] predominasse l'ironia. Invece la conclusione tragica (la principessa si suicida) toglie quasiasi possibilità di interpretare l'i[redacted] di Petit [redacted] una linea di disimpegnato divertimento.

Sul piano coreografico, Petit ha tolto punte [redacted] riferimenti classici, per lavorare su una gestualità abbastan[redacted] ricca, a tratti di forte tensione, [redacted] non sempre consona ad una situazione musicale scandita da «forme chiuse» di antico stampo. Anche perché il balletto [redacted] da sulla linea della partitura ciaikovskiana, rimaneggiata da Edgar Cosma. Il francese ha applicato alla musica la stessa id[redacted] di capovolgimento dei ruoli realizzata coreograficamente. Ed ecco allora le melodie ridistribuite fra gli strumenti ed eseguite in maniera per lo meno [redacted]: accanto ad un nastro registrato si è utilizzato infatti un piccolo gruppo (pianoforte, arpa, violoncello, contrabbasso) che in di[redacted] parti ha direttamente dialogato con il nastro stesso.

L'idea della ridistribuzione delle parti poteva anche risultare diver[redacted] (oltre che irriverente), ma sul piano pratico il pas de deux con il Cigno nero nel quale la melodia del violino è stata affidata [redacted] contrabbasso è parso inascoltabile, così come nel primo atto [redacted] perso fascino e scorrevolezza l'altro delizioso pas de deux nel quale il violoncello aveva preso, non senza fatica, il posto del violino.

Molti [redacted] per la deliziosa Altynai Asylmuratova che dopo tante Odette, qui è stata «costretta» a danzare accanto a Odette-Uo[redacted]. Massimo Murru ha pienamente convinto nella parte del personaggio colpito dalla maledizione, mentre il cattivo ha avuto [redacted] sembianze vigorose di Lienz Chang. Ottimo il corpo [redacted] ballo.

Tra il pubblico, c'era seduta accanto al sovrintendente Nicola Costa e al sindaco Giuseppe Pericu, [redacted] Jeanmaire, [redacted] grande, [redacted] menticabile attrice e soubrette, moglie di Petit.

Replica stasera (21,30).

Roberto Iovino

3 idee per oggi

[redacted] In piazza della Commenda, alle ore 21, concerto della squadra di [redacted] del Cile, composta dai figli di emigranti.

GARLENDA Ultimo giorno con sfilate, alle [redacted] 15,30, del raduno delle Fiat 500. Oltre alle storiche auto, miss e gastronomia. [redacted] Moda per sposi nell'incantato scenario di Villa Grock. Sfilata, a partire dalle 21,30, [redacted] capi maschili e femminili.

Ogni giorno con La Stampa i tagliandi sconto per le più belle attrazioni della Liguria

Genova, anche i serpenti all'Acquario

Nelle vasche riprodotta la foresta amazzonica

GENOVA. All'Acquario di Genova, per una giornata diversa, risparmiando. Basta ritagliare il tagliando pubblicato in questa pagina per poter ammirare da vicino il meraviglioso e affascinante mondo degli abissi. Presentando il coupon alle casse della prestigiosa struttura genovese (quest'anno è in pratica raddoppiata con l'inserimento nel circuito museale dell'ex «Nave Italia») si potrà ottenere uno sconto di 2 mila lire e, per i bambini al di sotto di 12 anni, un gadget. In più con il tagliando si potrà ottenere uno sconto di 3 mila lire per visitare il padiglione del mare, il museo della marineria ligure ospitata negli antichi magazzini del cotone restaurati in maniera splendida. Ovviamente non sono valide le fotocopie e bisogna utilizzare il tagliando pubblicato il giorno stesso.

Anche quest'anno il padiglione del mare rappresenta uno degli elementi di maggiore attrazione della struttura genovese. Al suo interno sono ospitati modellini e rifacimenti dei velieri che, dal Settecento, fecero grandi Genova e la Liguria marinara. Navi che portavano merci dall'Oriente e dalle Americhe ma anche navi che portavano gli emigranti verso il Nuovo Mondo. Un affascinante «viaggio» verso un pezzo di storia e di tradizione. Nelle sale degli antichi magazzini ci sono anche rifacimenti delle vie genovesi dei secoli scorsi con tanto delle botteghe artigiane dei maestri d'ascia, dei cordai e di tutte le attività che servivano a chi va per mare. A questo si aggiunge il rifacimento dell'interno di una vera nave.

Ma ad attrarre i visitatori sono anche le centinaia di vasche dove, sotto la supervisione di scienziati ed esperti, sono stati ricreati gli ambienti marini più diversi. Dagli abissi oceanici ai fondali del Mar Ligure, dalle foci amazzoniche (con tanto di serpenti) al colorato e bellissimo Mar Rosso.

Stefano Parodi

LA STAMPA DOMENICA 5 LUGLIO 1998 COMUNE DI VENTIMIGLIA

37ª Battaglia di Fiori

Questo tagliando dà diritto a uno sconto di 5000 lire per il biglietto di tribuna o ingresso lungo il percorso della Battaglia di Fiori. Utilizzare il tagliando del giorno stesso. Non sono valide le fotocopie.

Organizzazione a cura di «Broadcast Monaco» di Gianni Di Biase Direzione Artistica di Franco di Cagno

Presentando questo coupon alle biglietterie del Padiglione del Mare e della Navigazione si avrà diritto allo sconto di £. 3000 SUL BIGLIETTO INDIVIDUALE ADULTI E RAGAZZI. COUPON VALIDO IL DOMENICA 5 LUGLIO

Presentando questo coupon alle biglietterie dell'Acquario di Genova si avrà diritto allo sconto di £. 2000 SUL BIGLIETTO D'INGRESSO INDIVIDUALE ADULTI E RAGAZZI*. DOMENICA 5 LUGLIO

Non sono valide le fotocopie. Il lunedì utilizzare il tagliando della domenica

* I ragazzi (fino ai 12 anni) che presenteranno questa parte del coupon al Gift Shop dell'Acquario riceveranno un simpatico omaggio.

ACQUARIO DI GENOVA IL PIU' GRANDE PARCO MARINO D'EUROPA. DOMENICA 5 LUGLIO 1998

DOMENICA 5 LUGLIO

Le meraviglie di

VILLA FARAGGIANA

Albissola Marina

(Proprietà del Comune di Novara)

Prezzi delle visite guidate: intero L. 8000, ridotto L. 6000. Con questo tagliando si ha diritto a pagare l'ingresso (intero o ridotto) soltanto 5000 lire. Orari delle visite: dalle 15 alle 18,30 e dalle 20,30 alle 23. Chiuso il lunedì. Utilizzare solo il tagliando del giorno stesso, non sono valide le fotocopie.

LE CARAVELLE DOMENICA 5 LUGLIO 1998

Tel. 0182/931.755 CERIALE

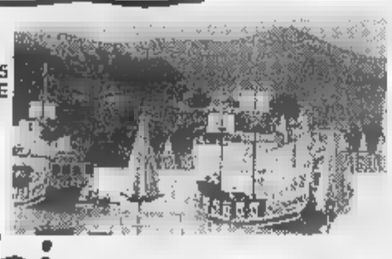

Bimbi e...state con noi

Ingresso gratuito per bambino dai 4 ai 12 anni accompagnato da un adulto pagante il biglietto intero giornaliero presentando questo coupon alle casse del Parco. La presente offerta non è cumulabile con altre riduzioni. Utilizzare solo il tagliando del giorno stesso, ai lunedì quello della domenica. Non sono valide le fotocopie. Utilizzando il presente tagliando si avrà diritto ad uno sconto del 15 per cento al BAZAR di PORTA SOPRANA e il prezzo convenzione a 16 mila lire per il pasto (1° piatto, 1° piatto freddo, frutta e bevanda) al self service. Presentando il presente tagliando al BAZAR di PORTA SOPRANA o al chiosco A FIGASSA per ogni 20.000 lire di spesa un simpatico omaggio ai bimbi tra i 4 e i 12 anni.

LA STAMPA 5 LUGLIO COMUNE DI SAVONA

dal 1° luglio al 31 agosto

by RADIO SAVONA INTERNATIONAL

Presentando questo tagliando presso i ristoranti convenzionati si avrà diritto a uno sconto del 20 per cento. Con il tagliando si può inoltre usufruire di uno sconto di 5000 lire sull'acquisto di una tessera mensile 2000. Utilizzare il tagliando lo stesso giorno, ai lunedì quello della domenica. Non sono valide le fotocopie.

Ristoranti convenzionati:
- CONCA VERDE, via Alla Stè 27 - tel. 263.331
- LA BARCACCIA, corso Colombo 46 - tel. 872.973
- LA TAVERNETTA, via Don Bosco 22 - tel. 815.051
- DA ENZO, via S. Lucia 9 - tel. 6387513;
- GROTTA MARINARA, piazza del Popolo 21 - tel. 827.828

DOMENICA 5 LUGLIO 1998

COMUNE DI ECCOCI LA STAMPA

Oscar del Mare 98

Riferendum tra i lettori sull'estate in Liguria.

Si può votare per una o più categorie, non sono valide le fotocopie. I vincitori saranno premiati a Sanremo nel l'Oscar del Mare 1998.

Bagni marini _____ Discoteche _____

Dj _____ Drink&Music _____

Gelatai _____ Gruppi musicali _____

Baristi _____ Cubiste _____

I coupon devono essere inviati o consegnati all'Agenzia Eccoci, Via Genova 96, 17031 - Albenga (SV), Tel. 0182/554886.

ALASSIO

AZIENDA DI PRODUZIONE DIVANI

CHIUDE

Per cambio gestione... e svende tutta la merce a prezzi irripetibili!

☆ Divano letto matrimoniale L. 420.000
☆ *Divano letto singolo L. 340.000*
☆ Divano mod. castello 3 posti letto L. 1.350.000
☆ *Sedie cucina da L. 37.000*
☆ Materassi semiortopedici da L. 98.000
☆ *Vasto assortimento scarpiere e tavoli*
☆ Camere, camerette e cucine a prezzi di fabbrica
☆ *Forniture ignifughe per alberghi!*

C.D.S.

Via L. da Vinci 190 Alassio tel. 0182/642.163

by Amadio Arredamenti

Associazione Culturale
SANREMO JAZZ
Big Band & Quintet

COMUNE di SANREMO
ASSESSORATO TURISMO E MANIFESTAZIONI

Progetto
La Congiura dei Guitti
Artisti Matuziani per Sanremo

Summer Time in Sanremo

ARTE VARIA ALL'APERTO 1998

Luglio

GIOVEDI
Giardini Regina Elena: *Serata inaugurale* con la Sanremo Rhythmo-Symphonic Orchestra e il Teatro del Gesto (Musica, cabaret, teatro di strada)
Vie del Centro: SummerTime Marching Band (Animazione dixieland itinerante)

VENERDI 3
Porto Vecchio: *Fiori di Fuoco* 2° Campionato Mondiale di Fuochi d'Artificio - *Balla coi fuochi:* Mouna Bounouar (Danza del ventre)

SABATO 4
San Siro: *Gran Galà della Moda*, ospiti d'onore: Matia Bazar (Défilée con musica)
Porto Vecchio: Tre Voci Blu (Intrattenimento pop)

DOMENICA 5
Auditorium: Orchestra Sinfonica *Musica classica*
Porto Vecchio: *Fiori di Fuoco* 2° Campionato Mondiale di Fuochi d'Artificio - *Balla coi fuochi:* Groupe Family (Musica gitana)
Giardini Sud-Est: Maurizio Lavarello (Intrattenimento pop)

MARTEDI 7
Porto Vecchio: *Fiori di Fuoco* 2° Campionato Mondiale di Fuochi d'Artificio - *Balla coi fuochi:* Jokers Blues Band (Rhythm'n'Blues)
P. Colombo: Allievi Scuola Corpo bandistico (Saggio musicale)

GIOVEDI 9
Auditorium: Orchestra Sinfonica (Musica classica)
Porto Vecchio: *Fiori di Fuoco* 2° Campionato Mondiale di Fuochi d'Artificio - *Balla coi fuochi:* Aire Flamenco (Danze andaluse)

VENERDI 10
Pian di Nave: *Inaugurazione "Isola del Rock":* Ratamacue - Ezechiele 25-17 (Rock melodico/punk-salsa)
P. San Siro: Compagnia Stabile Città di Sanremo in "Cun i soudi u nu se schersa" (Commedia dialettale)
Lungomare: Banda "Canta & Sciuscia" (Sfilata banda folkloristica)
P. Colombo: Corpo bandistico "Città di Sanremo" (Concerto banda)

SABATO 11
Porto Vecchio: *Fiori di Fuoco* 2° Campionato Mondiale di Fuochi d'Artificio - *Balla coi fuochi:* Disco Inferno (Disco dance anni '70)

DOMENICA 12
Auditorium: Orchestra Sinfonica (Musica classica)

LUNEDI 13
P. San Siro: *Suoni & Immagini:* "Ovosodo" (Cinema in piazza)

MARTEDI 14
Auditorium: *Sanremo Immagine Jazz:* S.Winwood, T. Puente, A. Sandoval (Concerto jazz afro-cubano)
P. San Siro: Melody Orchestra (Musica "evergreen")
Giardini Sud-Est: *Ditelo ai bimbi:* Teatro Carillon (Spettacolo per bambini)
P. Colombo: Allievi Scuola Corpo Bandistico (Saggio musicale)

MERCOLEDI 15
Auditorium: *Sanremo Immagine Jazz:* Manolin El Medico De La Salsa (Concerto jazz-salsa)
Pian di Nave: *Isola del Rock:* Hot Level/Filodiretto (Musica funky & rock)

GIOVEDI 16
Auditorium: *Sanremo Immagine Jazz:* G. Rubalcaba Trio (Concerto latin-jazz)
Via Corradi: *Latin Guitars:* Renata Mezenov (Musica cubana)

VENERDI 17
Auditorium: *Sanremo Immagine Jazz:* R. Barretto (Concerto latin-jazz)
P. San Siro: Il Movente-Intento teatrale in "Le nozze di Giovanna Phile" (Teatro di prosa)
C. Imperatrice: Banda "Canta & Sciuscia" (Sfilata banda folkloristica)
P. Colombo: Corpo bandistico Città di Sanremo (Concerto banda)

SABATO 18
Auditorium: *Sanremo Immagine Jazz:* Los Van Van (Concerto jazz afro-cubano)
Woodstock a San Romolo: *Rock "agli estremi"* (Maratona di rock bands)
Porto Vecchio: *Isla Latina:* Descarga de Jorge (Animazione latino-americana)
Vie del centro: SummerTime Marching Band (Animazione dixieland itinerante)
P. Dolori: Coro Scuola di Musica "O.Respighi" (Polifonia vocale)

DOMENICA 19
Woodstock a San Romolo: *Rock "agli estremi"*, special guest: Sensasciou (Maratona di rock bands)
Porto Vecchio: *Isla Latina:* Descarga de Jorge (Animazione latino-americana)
Vie del centro: SummerTime Marching Band (Animazione dixieland itinerante)
Giardini Sud-Est: Duenz (Intrattenimento pop)
Auditorium: Orchestra Sinfonica (Musica classica)

LUNEDI 20
Auditorium: Officina Banchéro in "Tutti a cena da Trimalcione" (Teatro di prosa)
San Siro: Suoni & Immagini: "La vita è bella" (Cinema in piazza)

MARTEDI 21
P. San Siro: Gruppo dell'Elastico in "Giù col morale" (Cabaret)
Giardini Sud-Est: *Ditelo ai bimbi:* La Maison des Hirondelles (Spettacolo per bambini - Clownerie)
P. Colombo: Allievi Scuola Corpo bandistico (Saggio musicale)

MERCOLEDI 22
Pian di Nave: *Isola del Rock:* T.V. - Blues Express (Rock-metal/Blues-rock)
Vie del centro: SummerTime Marching Band (Animazione dixieland itinerante)

GIOVEDI 23
Pian di Nave: *Sanremo Blues:* J. Johnson, M. S. McLain (Concerto blues)
San Siro: The Coal Tattoo Band - Fotoclub Riviera dei Fiori (Musica e immagini d'Irlanda)
P. Colombo: Music Story Orchestra (Musica evergreen)
Porto Vecchio: Labiritmo (Musica latino-americana)

VENERDI 24
Pian di Nave: *Sanremo Blues:* C. Rannenberg, J. L. Walker (Concerto blues)
Auditorium: The Red Cat Jazz Band in "Questioni di Tempo" (Musical/Swing italiano)
Chiosco Ruffini: Le Nuove Immagini (Ballo liscio)
V. Corradi: *Latin Guitars:* Bossuana Trio (Bossanova)
Vie del centro: SummerTime Marching Band (Animazione dixieland itinerante)
P. Colombo: Corpo bandistico "Città di Sanremo" (Concerto banda)

SABATO 25
Pian di Nave: *Sanremo Blues:* F. Bass, L. Patruno (Concerto blues)
Porto Vecchio: *Isla Latina:* Descarga de Jorge (Animazione latino-americana)
Chiosco Ruffini: Campanella Trio (Ballo liscio)
Auditorium: *Rassegna "Nini Sappia"* Compagnia Stabile Città di Bordighera in "Canta, Benardu, canta" (Teatro amatoriale)

DOMENICA 26
Pian di Nave: *Sanremo Blues:* R.Rotta, R.Rogers (Concerto blues)
Auditorium: Quartetto Zelig (Musica da camera/Pop-evergreen)
P. Dolori: Compagnia "Dillo Cantando" in "Cantalanotte" (Cantastorie)
P. Colombo: Bishop Walsh School (Danza/Musica leggera)

DA VEDERE

UNA DOMENICA ALL'INSEGNA DELLE SAGRE

Porto Vado, ultimi appuntamenti con «Dal mar di Sardegna al [redacted] Ligure»

Le «500» invadono Garlenda

Raduno internazionale delle utilitarie

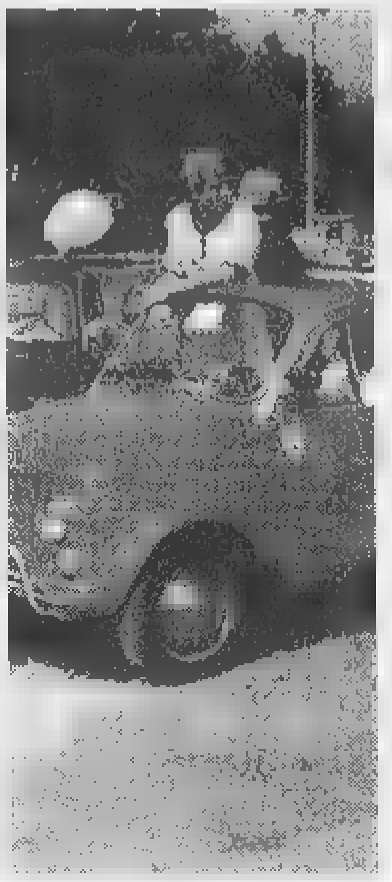

Oggi a Garlenda il raduno delle 500

DA VEDERE

Raduno Internazionale delle Fiat 500 a Garlenda, Jacopo Fò a Varazze, «Solidarietà sotto le stelle» ad Andora, festa del Marchesato e rassegna fitness [redacted] Finale Ligure, rassegna per ragazzi ad Alassio, cani da slitta a Piana Crixia, naumachia fluviale a Calizzano. Si conclude la festa sarda [redacted] Porto Vado, concerto classico a Borgio e Noli. Questi gli appuntamenti della domenica in provincia di Savona.

[redacted] C. Fiera del commercio e dell'artigianato con musica e gastronomia: alle 16 mostra di macchine agricole in miniatura, alle 17,30 dimostrazione di corse con i cani slitta in gara sull'erba.

[redacted] «Naumachia fluviale» (si tratta, in pratica, di restare [redacted] in piedi, in equilibrio, sui tronchi che «girano» sull'acqua del fiume), «battaglia» delle zattere delle contrade sul torrente e giochi al campo sportivo nel pomeriggio.

SASSELLO. Festa d'estate con animazione nel parco Archi Blu alle 21.

[redacted] Per il «Luglio» la Fiera del Carmine (8-19) con «Giardino letterario» (18) e serata danzante (21) [redacted] la Stella Polare.

[redacted] Sagra Campagnola [redacted] gare, parco giochi, luna park, stand gastronomici e ballo all'aperto, in serata, con l'orchestra liscio e revival «Amici della notte».

[redacted] Si conclude stasera la Festa dei Popoli in località Piano.

MONTEZEMOLO. Fiera del miele con mostre, gastronomia [redacted] ballo.

VARAZZE. Spettacolo teatrale con Jacopo Fò alle 21 al molo d'Italia. Mercatino dell'artigianato, dal mattino alle sera, in piazza Bovani.

[redacted] L. «Mand'Ommu», rassegna d'artigianato vivo di Liguria sul lungomare Crocetta dalle 20 alle 24. Festa in piazza con gastronomia in località Sanda.

[redacted] Si conclude «Dal mar di Sardegna al mar Ligure», festa, cultura, spettacolo, mostra-mercato, gastronomia ligure e sarda, esibizione delle corali Rebella di Valleggia e Santu Predu di Nuoro. Gastronomia «Da Michelin» a San Bartolo[redacted]o del Bosco. Alla rassegna dei film «Arena del mare» in via Boito è in programmazione «Deep Impact». Mostra «Industria, lavoro [redacted] mentalità delle classi subalterne delle valli del Bormida tra XIX e XX Secolo» nella sala Ombrello del Pria[redacted].

NOLI. In piazza Canano alle 21 concerto «Gymnasium am Hoptbuhl» con l'Orchestra da camera di Villingen in collaborazione con la «Camerata strumentale giovanile» di Savona: in programma musiche di Haydn, Vivaldi ed altri grandi autori classici.

[redacted] L. «Fitnessmania» con saggi di fine anno [redacted] molte palestre alle 21 nell'area Rivetti. Per i festeggiamenti (tre settimane) della Festa del Marchesato: fiera delle vecchie [redacted] e degli antichi mestieri nel Borgo sino alle 22, selezione degli arcieri per il Palio alle 21, concerto di musica antica nella chiesa parrocchiale di San Lorenzo alle 21. Dalle 10 alle 21 [redacted] Marina esporanno quadri i pittori dell'associazione culturale «Creuza de ma». L'artista Mario Pascutti espone da ieri [redacted] galleria Ghiglieri.

[redacted] Sagra gastronomica [redacted] piatti tipici dell'entroterra e vini della zona a Madonna delle Grazie in frazione Carbuta.

[redacted] Concerto per pianoforte e flauto all'hotel Ideal dalle 21. «L'Isola che non c'è» mostra dei nuovi arazzi di Lidia Barillà da «Bestoso» in piazza Sant'Agostino.

[redacted] L. Mostra fotografica in via Mazzini del 480 anni della banda Moretti. Mercatino artigianale sul lungomare dalle 18,30.

[redacted] Mercatino tutte le sere dalle 20 in piazza Rocca.

BORGHETTO SS. Arte contemporanea nella sala Congressi Marexiano. Mercatino dell'Artista in piazza Madonna della Guardia.

[redacted] Fiera del biologico, con prodotti naturali sia per la gastronomia che per la bellezza, dal pomeriggio al parco Rosciano.

CERIALE. Aperto tutto il giorno il parco acquatico «Le caravelle» [redacted] via Sant'Eugenio. In funzione le attrazioni acquatiche come le piscine ad onde, i toboga, I fiumi rapidi, l'Antro di Haracan. Aperti anche i punti ristoro, il self service, la focacceria e I bazar.

[redacted] «Meeting internazionale delle Fiat 500»: gastronomia a pranzo e cena, sfilata delle auto nella Baia del Sole dalle 15,30, in serata elezione delle varie Miss legate alle «piccole utilitarie che hanno motorizzato l'Italia».

[redacted] Mostra d'arte grafica «Picasso, Dali a Warhol» al Centro Sociale con la collaborazione della galleria d'arte «Ristori».

[redacted] Mostra filatelica nella sala Siccardi. Nella zona mare sono in funzione le attrazioni gonfiabili per i più piccoli men[redacted] è aperto il parco giochi «Palm beach» con campo da calcio saponato.

[redacted] Si conclude il «Decimo International Open Championship» con balli standard, latini e liscio al Palalassio. «Canestri e cartoni: Space Jam» alle 21 nell'area Don Bosco per «Estate Ragazzi».

LAIGUEGLIA. Sgambata della simpatia, gara [redacted] competitiva [redacted] partenza alle 16 da piazza Garibaldi.

[redacted] Sagra gastronomica dell'olio con ballo liscio serale e una serie di appuntamenti culturali e folcloristici sulla «civiltà dell'olio».

[redacted] «Solidarietà sotto le stelle», danza, musica, cabaret e altro, in favore dell'ospedale di Albenga, alle 21 al Velodromo del mare con Fabrizio Marabello, Agnese Tabbò, Danceland, i Parlapulito, Daniele Raco e il Teatro Mastodontico. «Paraxo '90» arte contemporanea a Colla Micheri; esposte opere [redacted] 32 artisti italiani ed europei lungo i caratteristici sentieri che porta[redacted] alla chiesa medioevale.

[redacted] Raduno nazionale degli Alpini nella frazione di Nava. [a. r.]

[redacted] L.

La «Moretti» in festa

Grande sfilata di sei bande oggi per i festeggiamenti dei 480 anni della Banda filarmonica «Guido Moretti», la più antica d'Italia. Ieri c'è già stata l'inaugurazione della [redacted] fotografica e degli strumenti musicali pre[redacted] la sede di via Mazzini. Dalle 21 [redacted] sfilata e il concerto della «Guido Moretti» [redacted] di altre cinque bande. Interverranno la banda Forzano di Savona, la Banda di Finalborgo, la SM Immacolata di Loano, la Banda di Finalpia e quella di Morozzo (Cuneo). Altri appuntamenti l'8 luglio, festa patronale di [redacted] Nicolò, con la presenza della «Moretti» alla processione e il 10 luglio con un concerto finale in piazza della Basilica. Per festeggiare la Filarmonica è stato realizzato un libro (curato da Giuliano Confalonieri). La banda è stata fondata l'8 luglio del 1518 [redacted] parroco don Nicolò Nano [redacted] lo scopo di accompagnare funzioni [redacted] processioni religiose. Oggi è composta da oltre 30 musicisti. [a. r.]

L'afro-jazz [redacted] Celle Ligure

I ritmi latini [redacted] La Capannina Sfilata di moda a Borghetto

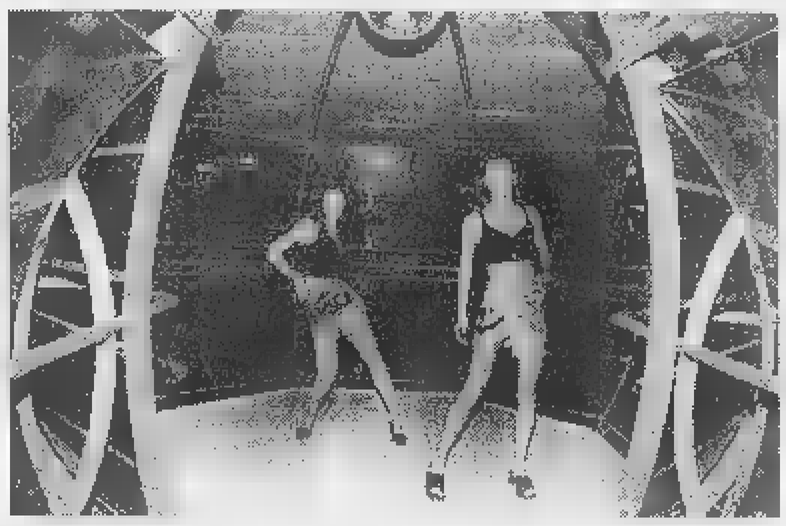

La cubiste, regine delle notti dance nelle discoteche del Savonese

NOTTE

Sfilata di moda [redacted] Borghetto, afro-jazz [redacted] Celle Ligure, il [redacted] di Mario Mariano [redacted] La Playa Club di Savona, ritmi latini a La Capannina di Alassio e all'Oasi di Albenga, «Los Duendes» live a la Mezzaluna, le sonorità celtiche dei Minas Tirith live al Killer Inn' di Cosseria. Questa la notte della domenica nel Savonese.

[redacted] Domenica con musica da discoteca con l'orchestra Mister Rocco e Doctor Giò al dancing Boschetto.

[redacted] L. Spazio jam session afro-jazz al Bolero [redacted] Luigi Bruzzone e il suo gruppo. La musica di Adam Wahid dal vivo al Charlie Max.

[redacted] M. Serata danzante con i ritmi degli Anni '60 e '70 con musica dal vivo ai bagni Sirena. Ritrovi al Porky's e al bar Testa.

[redacted] Ritrovo al The Killer Inn', pub di stile irlandese, con la musica celtica dei Minas Tirith.

CARCARE. Sagra della farinata dalle 19,30 alla taverna di Mangiafuoco.

DEGO. All'Airone Nero musica dal vivo con «Doctor Blues e friends» e la birreria La Bodeguita.

[redacted] Musica dal vivo [redacted] il sax di Mario Mariano a La Playa Club. Alla Società Serenelle discoteca mobile Fenomena. I «Vetrofragile» dal vivo al Pirata. Piano bar al Baretto. Ritrovi per aperitivi al Saxa Rubra, per il prediscoteca al Babatundè e al Tnt.

[redacted] Musica dal vivo nella sezione Boombastic del Daubaci.

FINALE L. Ritmi latini [redacted] revival [redacted] El Patio con orchestra dal vivo. Discobar al Baquito. Musica al Vittoria. Pub St. Patrick Inn.

[redacted] Ritrovo al Mulino di Verezzi.

PIETRA L. «Beppe Tronic Band» [redacted] La Tenda. Discobar In [redacted] Out. Revivl al Malibù.

[redacted] Karaoke al Poseidon. Revival [redacted] liscio al Saitta con l'orchestra Ullo & Rossi. Ritrovo con birra all'Atravirago, al Tropicana e al Mai a letto. Concertini a rotazione nei bar e in alcuni locali pubblici del centro [redacted] del lungomare grazie all'accordo siglato dall'Ascom cittadina.

BORGHETTO SS. Sfilata di moda alle 21 al nuovo molo Marinai d'Italia. In passerella i modelli per la spiaggia e la sera dell'estate.

[redacted] «Lezione ed interrogazione di latino-americano» all'Oasi di Bastia. Ritrovi alla Piazzetta, al Jhon Smith Pub, al Pulp, al Bank Rock Caffè e alla Città Vecchia.

[redacted] Jam session jazz al Boccaccio Club. Musica dal vivo al Cabaret. Domenica melodica a La Capannina con il «Salsa club» [redacted] l'orchestra Max Casali. Musica gitana e danze flamenco con i «Los Duendes» alla Mezzaluna. Discoteca al Manila e all'U'Brecche [redacted] Fabietto dj. Ritrovi ai Magazzini dell'Olio, al Gallo George, al Clapsy, allo Zanzibar, alla Tavernetta, all'Halloowen. Genere dancing al Vip. Al «Discodinnera» Le Vele [redacted] con sottofondo sudamericano [redacted] rock con Mauro Vicori dj e la possibilità di bere cocktail [redacted] mangiare piatti unici.

[redacted] Dancing Lido (con lo staff artistico [redacted] tecnico del Timone) con Marco Folk. Serata con il duo Cristian e Stefano al dancing Ciak. [a. r.]

Albenga, rievocazione storica in centro

Notte medioevale in otto piazzette

ALBENGA. Questa sera, dalle otto a mezzanotte, al visitatore distratto sembrerà di aver sbagliato secolo e [redacted] trovarsi, fra le mura del centro storico albenganese, indietro di 500 anni. E' infatti in programma una intensa manifestazione intitolata «Serata Medievale» che animerà [redacted] personaggi in costume [redacted] otto piazzette dell'inimitabile centro storico albenganese. Non esiste, quantomeno in Liguria ed in Piemonte, un centro antico che si sia sostanzialmente mantenuto intatto, per 600 anni, nella sua struttura urbana e nelle sua rete stradale interna, come quello ingauno. Circa tre ettari divisi in quattro quartieri, secondo l'antica impostazione dei «castrum» di epoca romana (con le quattro porte orientate sui punti cardinali). Un borgo del medioevo raccolto attorno ad un gruppo di quattro torri di grande potenza [redacted] spettacolarità.

Nelle piazzette-teatro si ridarà vita a vecchi giochi, alla ricostruzione fedele della vestizione [redacted] novizia, ad un'osteria del medioevo, alla città contadina, ai prodotti della terra, ai nobili e delle loro carrozze, a scene teatrali, all'agape fraterna e agli antichi quartieri. Saranno attivi guitti, mangiatori di fuoco e sbandieratori di Asti.

Le piazzette [redacted] gli slarghi interessati dalla «Serata medievale» sono i seguenti: Largo Doria, Piazza IV Novembre, Piazza delle Erbe, Piazza dei Leoni, Piazza San Michele (esibizione dell'associazione culturale «Attimo danza» di Pietra Ligure), Piazza Rossi, Piazza San Domenico, Via e Piazza Torlaro. La manifestazione, che rientra nel contesto della «Sesta rievocazione storica del [redacted] luglio» (che [redacted]ià ha avuto serate interessanti il 30 giugno ed il primo luglio con la sfilata storica), [redacted] organizzata dal gruppo storico [redacted] Santuario del Pontelungo. Sono annunciati giochi aperti ai visitatori, assaggi gastronomici con prodotti tipici della cucina locale, danze, musica, rappresentazioni [redacted] animazioni di vario tipo. [r. sr.]

A El Trocadero «Liguria Moda & Bellezza»

Al via questa sera «Miss delle miss»

FINALE L. «Liguria Moda & Bellezza» [redacted] al via da oggi. Il grande concorso per eleggere la «Miss delle Miss» della Riviera ligure parte alle 22 da El Trocadero [redacted] Finale Ligure per toccare, nel corso dell'estate, una quarantina [redacted] locali della Liguria. La formula dell'iniziativa è semplice. Ogni locale, discoteca, drink & music, pub [redacted] ritrovo giovane, deve essere abbinato [redacted] boutique e ad uno stabilimento balneare. «Assieme queste tre categorie, importantissime per il turismo, offrono una serata di animazione alla loro clientela. Una piccola sfilata di moda, l'elezione di una miss che, successivamente, parteciperà alla finalissima che si svolgerà a Loano, il 17 agosto, nella splendida cornice dei Giardini del Principe», spiegano all'agenzia «Eccoci» che organizza la manifestazione. Assieme all'agenzia di spettacolo albenganese collaborano La Stampa, il programma televisivo Skipper (in onda ogni mercoledì su Canale 7 e TN4), Radio Onda Ligure, la Birra Bud, Calzedonia, l'oggettistica Temerici, la società di distribuzione bevande Matuzia, i succhi Looza, l'agenzia di viaggi Holiday's Service e il ristorante La Cave di Alassio.

La serata di questa sera al punto di ritrovo finalese vede la partecipazione, oltre che dell'animazione del locale, quella della boutique Papion, intimo e moda [redacted] e dei bagni Ondina [redacted] America. «In ogni serata di selezione viene eletta una [redacted] che entra [redacted] diritto a fare parte della finalissima delle "Miss delle miss" che si [redacted] Loano. Il concorso, più che una gara, vuole essere [redacted] momenti di animazione, un modo per dimostrare che la Riviera ligure è viva e offre ancora moltissimo sotto il profilo del divertimento e della voglia di stare assieme, sempre all'insegna dell'eleganza [redacted] dell'educazione. Non [redacted] caso in tutti questi anni abbiamo sottolineato il binomio tra moda e bellezza per promuovere il divertimento e la voglia di trascorrere serate diverse», concludono ad «Eccoci». [s. p.]

STASERA AL CINEMA

SAVONA [redacted]

[redacted] DEL [redacted] **Deep impact.** [redacted] 21,45. L. 10.000; [redacted].

DIANA 1. Tel. 019.825.714. **Tre uomini e [redacted] g[redacted].** Or.: 20,30; 22,30. L. 12.000; [redacted]; [redacted].

DIANA 2. Tel. 019.825.714. **L'angolo [redacted].** Or.: 20,20; 22,30. Lire 12.000; 8000; [redacted].

[redacted] 3. Tel. 019.825.714. [redacted] **dream.** Or.: 21,45. Lire 12.000; 8000; 7000.

JOLLY. Tel. 019.850.570. **Film a luci rosse.** Orario: 15; 22,30. Lire 10.000; [redacted]; [redacted].

FILMSTUDIO. Tel. 019.838.6322. **Una vita esagerata.** Or.: 21; 23. Lire 8000; 7000; 5000.

[redacted]

COLOMBO. [redacted]. 0182.640.263. [redacted] **team.** Or.: 20,45; 22,30. Lire 10.000; 6000; 5000.

[redacted]. 0182.640.427. [redacted]. Or.: 20,30; 22,30. L. 10.000; [redacted]; [redacted].

ALBENGA [redacted]

[redacted]. Tel. 0182.51.419. CHIUSO PER FE[redacted].

ASTOR. Tel. 0182.50.997. **Deep impact.** Or.: 20,15; 22,30. L. 10.000; 6000; 5000.

[redacted]

[redacted]. Ore 21,30. Lire 8000; 5000.

BORGIO VEREZZI [redacted]

[redacted] **Tre uomini e [redacted] gamba.** Ore 21,30. Lire 8000; 6000.

SPLENDOR - ARENA ALL'APERTO. Tel. 610.763. **Titanic.** Ore 21,30. L. 8000; [redacted].

CAIRO MONTENOTTE [redacted]

ABBA. Tel. 019.504.234. CHIUSO PER FERIE.

FINALE LIGURE [redacted]

[redacted]: **La [redacted] è bella.** Ore 21,30. L. 9000; 7000.

ONDINA. [redacted]. 019.692.910. [redacted]. Or.: 20,30; 22,30. L. [redacted]; 8000.

LAIGUEGLIA [redacted]

CORALLO. Tel. 0182.690.290. **Titanic.** Ore [redacted]. Lire 8000; 5000.

LOANO [redacted]

LOANESE. Tel. 019.669.961. Ore 20,30 **La sirenetta.** Ore 22,30: **Sette [redacted] in Tibet.** Lire 10.000; 5000.

PIETRA LIGURE [redacted]

KING 1. Fuochi d'artificio. [redacted] 21,30. Lire 8000; 5000.

SASSELLO [redacted]

TEATRO DI SASSELLO. OGGI RIPOSO.

SPOTORNO [redacted]

ARISTON. La maschera di ferro. Ore 21,30. L. 8000; 6000.

[redacted] **d'artificio.** Ore 21,30. L. 8000; 6000.

[redacted]

VERDI 1. Tel. 019.97.[redacted]. **Anastasia.** Ore 21,15. Lire 10.000; 7000.

[redacted] 2. Tel. 019.97.249. **L'avvocato [redacted] diavolo.** [redacted] 21,15. Lire 10.000; 7000.

VARIGOTTI [redacted]

ROMA. La vita è bella. Ore 21. L. [redacted]; 6000.

GENOVA

[redacted]

Carlo Felice (Tel. 010 589.329 - 591.697): Riposo.

Teatro della Tosse - Sala [redacted] **Trionfo** (Tel. 010 247.07.93) Forte Sperone. Riposo.

ARENZANO - Arena estiva Italia: Titanic.

PEGLI - Arena estiva Eden: Alien. La clonazione.

NERVI - S. Siro: L'angolo rosso.

IMPERIA

IMPERIA [redacted]

CAVOUR. Tel. 61.976. O[redacted] RIPOSO.

CENTRALE. Tel. 63.871. [redacted] 16,30: **Mare largo.** Or.: 20,15; 22,30. L. 9000; 6000.

DANTE. Tel. 293.620. **[redacted] tocco del male.** Or.: 20,15; 22,30. L. 10.000; rid. 7000.

IMPERIA. Tel. 292.745. CHIUSO PER FERIE.

ARMA DI TAGGIA [redacted]

CAPITOL. Tel. (0184) 43.440. **Blues Bro[redacted] Il mito continua**, spettacolo unico: ore 21,15.

DIANO MARINA [redacted]

DIANESE. Tel. 495.930. Ore 16,30: **Titanic**; ore 20,30; 22,40. Lire 9000; rid. 6000.

SAN BARTOLOMEO [redacted]

[redacted] **SMERALDO** (estivo) via Aurelia 106. **Deep Impact.** [redacted] 21,30. Lire 8000; rid. 5000.

IPPODROMO DEI FIORI

Villanova d'Albenga - Telefono (0182) 580.641 - 582.666
Uscita casello autostrada Albenga collegamento con Aurelia Bis
SERVIZIO RISTORANTE-BAR

DOMENICA 5 LUGLIO 1998
ore 20,45

Premi:
1° PREMIO NON TI SCORDAR DI ME. 2° PREMIO GELSOMINO. 3° PREMIO ROSA. 4° PREMIO MUGHETTO. 5° [redacted] VIOLA. 6° PREMIO MARGHERITA. 7° PREMIO MIMOSA. 8° PREMIO OLEANDRO.

Pronostici offerti da:
AUTODORIA - Concessionaria Peugeot - Albenga

FUNZIONA TOTALIZZATORE NAZIONALE A RIVERSAMENTO

Pallanuoto: entra nei playoff una squadra «fatta in casa», con tanti giovani

Athena, la vittoria più importante nella bolgia di Civitavecchia: 15-11

Tornei calcio

Zinola viaggia verso le finali

SAVONA. Non dovrebbe essere difficile per i Bagni S. Pietro ripetersi nel ritorno delle semifinali al Trofeo Baglietto di Zinola: la Devauto Tipografia Maf, già sconfitta all'andata 3-0, è alla portata. Retour-match oggi al «Levratto» alle 21. Ben diversa invece la seconda semifinale, che vede opposti Studio Manni e Cema Carrelli, con i primi vincitori per 3-2 all'andata. La seconda sarà una gara equilibratissima. In palio il posto per la finalissima di giovedì sera (subito prima, sfida per il 3° posto).

Anche sul piano delle reti si fa preferire il Bagni S. Pietro col cannoniere Andrea Tino che ha 13 reti; poi 7 Vittori, 4 Antonio Tino, con 3 Manca e con una Landucci e Recchia. Neppure la Cema non scherza, gli 8 gol di Buttiglieri e di Ghiso, i 7 di Minio, i 2 di Rolando, Prina e Persenda e la rete di Gangemi. Lo Studio Manni ha il bomber in Natrella 8 reti, 5 per Cattardico, 3 Murru, Rigato e Sambarino, 1 Sinopia e una Carlini. Infine la Devauto-Maf: 8 reti Odella e Bazzano, 4 Adami, 3 Carini, Sfondrotti e Abbaldo. Al vincitore della classifica cannonieri andrà il Trofeo La Stampa. Ricapitolando: alle 21 stasera S. Pietro-Maf; domani alle 21 Cema-Manni. Giovedì finali terzo e primo posto, con inizio alle 20,45. [m. d. m.]

Il Giro-vela

Forfeit di Loano ora Rossi accusa

Salpa tra una settimana il Giro d'Italia a vela ma stavolta la Liguria ha solo due equipaggi. All'ultimo istante, per una questione destinata a proseguire in tribunale, è arrivato il forfait di «Città di Loano», skipper Ciccio Rossi equipaggio di qualità. Così a difendere i colori liguri saranno 2 barche «rosa»: «Città di Varazze» e «S. Margherita». Nessuno dei due appare da prime piazze, ma si può far bella figura: «Città di Varazze», il cui equipaggio è stato presentato ieri al Circolo Nautico di Loano, conta su Alessandra Sensini bronzo alle Olimpiadi di Atlanta, e su Ida Schiavi skipper protagonista nelle regate di altura.

Anche loro avrebbero preferito affrontare il Giro assieme all'equipaggio maschile, ma non sarà così. Dice Rossi: «Era tutto pronto, poi la beffa. Un'agenzia a cui avevamo affidato la ricerca di sponsor, dopo aver confermato l'adesione di importanti marche, ha fatto retromarcia e tutto è naufragato. Siamo in causa, ma nulla renderà meno amara la rinuncia».

Intanto gli appassionati festeggiano le imprese di Marco Turbiglio, 2° all'Italiano 2.4 di Olbia. La classe del velista dal «Cnam» nulla ha potuto contro Carlo Annoni. Ok anche Silvano Malugugini e Vincenzo Romeo della Lni Genova. [g. o.]

L'Athena Savona è nei playoff-scudetto. Ed è un altro piccolo pezzo di storia della pallanuoto per il tecnico Claudio Mistrangelo, per la società, per tanti splendidi ragazzi che si sono spaccati letteralmente le per mantenere tra le grandi d'Italia i colori biancorossi. La Rari vince nella bolgia di Civitavecchia (15-11, parziali 3-2 5-3 3-4 4-2) e tiene a bada grazie alla differenza-reti la Canottieri Napoli: il Savona entra nei playoff con il computo dei gol.

Ma è un altro, il calcolo da fare. E cioè, che con una squadra costruita sul vivaio, Mistrangelo conferma l'Athena nel Gotha nazionale. E' un piccolo, grande miracolo. Per certi versi, più importante di scudetti e coppe Italia. A parte i fratelli Vicevic e Onofrietti (peraltro prelevato dall'Imperia, in B), questa squadra è interamente di savonesi e in buona parte di giovani e giovanissimi: entra fra le prime sei d'Italia che magari hanno speso centinaia di milioni, e lo fa le sole proprie forze.

La conferma, se ce n'era bisogno, dalle ultime due giornate. Il Bologna otto giorni fa in corsa Colombo, ha picchiato come fosse un fabbro. E ieri, il Civitavecchia ha certo lesinato l'impegno. Fin troppo: botte da orbi, l'oscuro Franzin cacciato per brutalità su Santamaria a 2' dalla fine, col risultato ormai ampiamente deciso. Casualità? Boh, chiedete un po' al Recco, che si ritrova quinto anziché terzo per un paio di... «grosse sorprese». Impossibile andare oltre i fatti, per carità: non accusa nessuno. Però, guarda un po' come perde il Bologna in con la Canottieri; a metà partita, ospiti avanti 11-3 a partita in pratica finita...

La pallanuoto resta probabilmente satrapia di pochi eletti. Quelli che magari poi si scannano negli scontri diretti (qualcuno ricorda le scene da Far West di Pescara-Posillipo, finale scudetto, giusto un anno fa?), ma che sono abilissimi a picchiare sulla capoccia dei «piccoli». Soprattutto vengono dalla Liguria. Alla faccia di tutto questo, Rari è fra le prime.

A Civitavecchia, come detto (e figurarsi...), nessuno sconto: decisivo l'8-5 metà gara, biancorossi dai nervi d'acciaio anche davanti botte ed espulsioni, con Petronelli fuori per tre falli a 6' dalla fine del 3° tempo, i laziali a fruire di 11 uomini in più (ma con soli tre gol) e due rigori. Per l'Athena, otto superiorità e ben 5 centri. Nel primo tempo gol di Cavallera, Onofrietti e Fresia; Angelescu e Coleine su rigore. Nel secondo centri di Onofrietti, Federico Mistrangelo, Zeljko Vicevic, Cavallera e Sargiano; Feoli, Mauro Pagliarini e Georgescu. Terza frazione con gol di Zeljko Vicevic, Onofrietti e Sargiano; 2 Feoli, Coleine e Mauro Pagliarini. Infine, 3 bersagli di Fresia e uno di Zeljko Vicevic; Coleine su rigore e Georgescu. [r. bg.]

Zeljko Vicevic in azione: per lui, tre gol «pesanti» anche ieri a Civitavecchia

A Recco,

I biancazzurri battono il Catania ma le altre «big» non falliscono

RECCO. Decima vittoria culiva per la Pro Recco di Baldineti: l'ultima ieri pomeriggio a Punta S. Anna contro il Catania (13-12 con parziali 3-0 3-2 3-2 e 4-8, visti da parte ligure), ma tutto ciò non è bastato ai biancocelesti per migliorare il quinto posto di accesso ai playoff (Florentia e Roma hanno ovviamente vinto i rispettivi incontri), un piazzamento determinato dai risultati molto discussi di Florentia-Pescara e Roma-Posillipo, verificatisi nel corso dei turni precedenti.

Il tempo delle recriminazioni, alla corte del presidente Gianni Carbone, è comunque concluso: già da oggi Ferrari e compagni riprenderanno gli allenamenti per curare nei minimi particolari l'andata dei quarti, dopodomani alle 19,30 a Recco, avversaria la quarta classificata, la Roma.

Che dire della partita di ieri, contro un Catania ormai salvo? La Pro Recco è sempre stata in vantaggio, anche ampio, e soltanto nel finale i siciliani sono riusciti ad avvicinarsi, quando Baldineti ha presentato in campo tutte le seconde linee. Momenti di gloria, quindi, per tutta la «rosa» biancoceleste, tredici reti e ben dieci marcatori diversi... Una tripletta l'ha firmata Jelenic, poi doppietta per Mangiante, ed infine un gol a testa per Mannai, Cavallini, Magalotti, Gyongyosi, Riccadonna, Trebino, Cristilli e Ghibellini. [g. s.]

A1

CLASSIFICA

SQUADRE	P	PARTITE V	N	P	RETI F	S	Diff.
POSILLIPO	71	23	2	1	398	220	+178
PESCARA	66	22	2	2	408	247	+161
FLORENTIA	54	17	3	6	298	239	+59
ROMA	53	17	2	7	325	258	+67
PRO RECCO		17	2	7	293	256	+37
SAVONA	41	13	2	11	294	275	+19
CAN. NAPOLI	41	13	2	11	243	261	-17
BOLOGNA	28	8	4	14	235	287	-52
	27	7	6	13	242	270	-28
CIVITAV.	25	7	4	15	261	312	-51
	19	5	1	17	213	302	-89
	17	5	2	19	259	341	-82
	15	4	3	19	236	317	-81
COMO	14	3	5	19	219	306	-87

Ultima giornata

POSILLIPO - ANZIO	21-8
BOLOGNA - CANOTTIERI	7-13
RECCO - CATANIA	13-12
PAGUROS - FLORENTIA	10-15
PESCARA - ORTIGIA	19-7
COMO - ROMA	8-15
CIVITAVECCHIA - SAVONA	11-15

Prossimo turno

Quarti di finale
Playoff-Scudetto
martedì 7 luglio
ore 19

PRO RECCO - ROMA
SAVONA - FLORENTIA

Ortigia, Pagüros, Como, Anzio retrocedono in A2.

domenica... ci vediamo all'Ipercoop

LE OCCASIONI D'INCONTRO PER OGGI DOMENICA 5 LUGLIO

Dal 28 Giugno al 16 Agosto
Aperto tutte le Domeniche
Orario: 9-13 17-21

PARMIGIANO REGGIANO AL KG. L. 21.900

ACQUA MINERALE S. BENEDETTO PREZZEMOLO LT. 1,5X6 AL LT. L. 347 3 CONF. L. 9.360

CONDIZIONATORE PORTATILE MONOBLOCCO CAPACITA' DI RAFFREDDAMENTO: 9000 BTU PORTATA D'ARIA: 350 METRI CUBI ALL'ORA CONSUMO: 950 W L. 899.000

FETTINE DI VITELLONE BOVINO ADULTO CONF. FAMIGLIA PER GRIGLIA AL KG. L. 15.800

CONDIRISO SACLA' GR. 535 AL KG. L. 6.336 L. 3.390

TRAPANO 1000 W MOD. KA175 SMERIGLIATRICE 650W MOD. KG65 BLACK & DECKER L. 49.900

ipercoop SAVONA CENTRO COMMERCIALE

Ipercoop Savona C.so Ricci - Tel. 019/84061

IL CIBO
CAMBIA.

E CON QUA CAMBIA. LA LINGUA CA[illegible]

PER FORTUNA, ALMENO IL NUMERO DI TELEFONO

RIMANE LO STESSO.

IRIDIUM

calling planet earth

Nell'ultima aggressione una donna è stata rapinata tra l'indifferenza dei passanti

Trascinata sull'asfalto per 10 metri

E' allarme scippi, sei vittime ogni giorno

RIVAROLO. L'hanno trascinata sull'asfalto per dieci metri. E' rimasta aggrappata alla borsa nell'estremo tentativo di difenderla dagli scippatori chiusi nell'auto che stava fuggendo. L'hanno trascinata senza pietà, mentre lei urlava e invocava aiuto dalla gente che osservava la scena, indifferente.

E' accaduto l'altra mattina in pieno centro a Rivarolo. Giuliana Bruno, 34 anni, alla fine si è Ha mollato la borsa e si è lasciata cadere sull'asfalto, stremata e ferita. E ancora volta l'ha soccorsa. In lacrime, sanguinante, si è rialzata da sola. E si è messa gridare ai banditi e alla gente che continuava a guardare le vetrine. Poi, da sola, è andata dai carabinieri. Dice: «Che altro dovevo fare? Dalla caserma hanno poi chiamato un'ambulanza che mi ha portata in ospedale. Per carità, le ferite non sono gravi, ma è la rabbia che senti dentro quella che che ti fa più male...». Rabbia per uno scippo che ai ladri frutterà pochi soldi e a tanti grattacapi: le hanno rubato 50 mila lire in contanti, un telefonino rivendere a qualche ricettatore e i documenti. E rabbia per l'indifferenza della gente. «Quando mi rialzate tutti hanno visto com'ero conciata, ma nessuno ha mosso un dito. Non c'è stato uno che si avvicinato e mi abbia teso la mano». Degli scippatori, ovviamente, non ci sono tracce. «Uno indossava una camicia bianca un paio occhiali da le. Non ricordo altro; è stata questione di istanti». Eppure i banditi potevano essere intercettati dalle pattuglie di carabinieri che c'erano in . «Sarebbe bastato - ripete Giuliana Bruno - che qualcuno il telefonino avvisato il 113. Bastava poco. A me era sufficiente un po' di solidarietà».

Ma la storia di Giuliana Bruno è solo una delle tante storie microcriminalità che colpiscono nella maggioranza dei casi donsole o anziani. Una storia piccola, come quella di Clorinda Zandonà, la nonnina di anni, aggredita l'altra mattina a Porta Palazzo da uomo che tentava di rubarle la borsetta. Anche lei aveva resistito anche lei era finita in ospedale. «Una rapina vigliacca» hanno detto i vigili urbani mentre arrestavano l'autore: un marocchino di 19 anni.

quanti gli scippi così, vigliacchi violenti. Le statistiche dicono che ogni anno in Italia ci sono 37 mila scippi e 125 mila borseggi denunciati alle forze dell'ordine. A Torino, nell'ultimo anno, gli scippi segnalati sono 2337: 6 al giorno. Un nuche ha fatto finire la città della Mole al 4° posto nella classifica delle città rischio per questo genere di reati, subito dopo Napoli, Roma e Milano.

Non si scherza neanche sui borseggi. Le zone più rischio? I mercati gli autobus. «Adesso i romeni a farla da padroni in questo spiegano i vigili urbani che parlano di almeno trentina di borseggiatori nati a Bucarest o Galati, fermati negli ultimi mesi. L'altro giorno ne hanno bloccati tre, tutti denunciati a piede libero. I primi sono stati fermati al mercato di Racconigi. Avevano già sfilato il portafoglio dalla borsa di pensionata, ma un ambulante n'è accorto e ha dato l'allarme. La pattuglia della polizia municipale li ha fermati quasi subito. La ragazza era minorenne, il fidanzato, Bebe Costinel Draghia, 21 anni, era già stato denunciato altre volte. Il secondo borseggio al mercato di piazza Martini. Stavolta la vittima era una pensionata. Georghe Rodiescu, 28 anni, borseggiatore, è arrestato grazie ad un accorgimento adottato dalla pensionata: aveva legato il portafoglio alla borsa con una catenella. La polizia municipale lo ha fermato, denunciato e rilasciato. I vigili scoraggiati: «Magari tra qualcono giorno di nuovo fermato. E ci fornirà una nuova identità...».

Giampiero Maggio

Clorinda Zandonà e, foto piccola, **Giuliana Bruno** vittime di scippi

«Mi sono rialzata ed ero tutta pesta Non c'è stato nessuno che mi abbia teso la mano»

Il boom dei borseggi Siamo al quarto posto nella classifica dell'insicurezza

IL CASO

DALLA CUCINA ALLA BORSETTA

Il peperoncino, l'ultima difesa

Spray-urticanti, arriva l'ok del ministero

Sembrano penne stilografiche o a sfera ma «sparano»

Ora è possibile la libera vendita Prima erano considerate armi

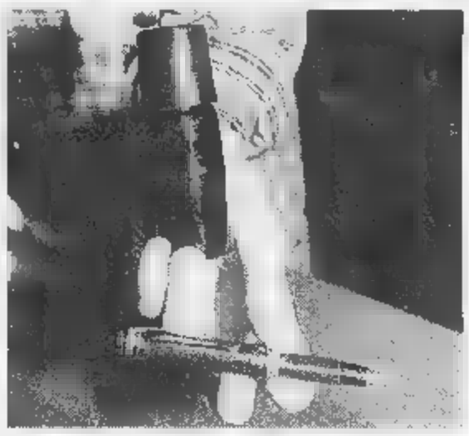

Una stilografica che nasconde il meccanismo spray per spruzzare l'essenza di peperoncino sul volto dell'aggressore e la bomboletta per la ricarica Fino a pochi mesi fa oggetti come questi erano considerati armi

Una volta si solo in cucina per insaporire e preparare i cibi. Oggi è anche un'arma difesa. Stiamo parlando del peperoncino. Sparato negli occhi di uno scippatore o un molestatore è un modo più che sicuro per metterlo in fuga. Vietato in Italia fino a qualche mese fa, il commercio di questi prodotti «da borsetta» per la difesa personale adesso è possibile anche in Italia. E il primo, e per il momento l'unico, ritrovato ad arrivare sulle scansie dei negozi questo, che spara essenza di peperoncino: capsicum. Il ministero dell'Interno ha, infatti, autorizzato la «libera vendita» di questi strumenti, più considerati arma.

Gli «spara-peperoncino» da difesa si comperano in armeria, ma sono prodotti da ditta di Taipei, la Spring Time, e commercializzati in Italia dalla Elle Enne di Milano. Hanno tre forme molto comuni: portachiavi (un cilindro nero lungo qualche centimetro), penna a sfera e penna stilografica. Costano po' cari. Sessantamila, circa, il portachiavi, e 115 le penne. «Ma la stilografica ha anche finiture in oro karati» dice Fabrizio Majerna, il titolare dell'omonima armeria in piazza XVIII dicembre, una delle poche in città dove si possono comperare. E in più le penne scrivono sono ricaricabili. Lo spruzzatore è sul retro. Basta togliere il cappuccio pigiare sul pulsante centrando la faccia possibilmente gli occhi del malintenzionato. Il risultato è garantito. Il peperoncino causa un'irritazione terribile, gli occhi si gonfiano si arrossano. Non c'è pericolo di fargli del male seriamente: nel giro mezz'ora, e lavandosi abbondantemente con acqua, il bruciore sparisce. Ma resta il colorante: una sostanza che, mischiata al peperoncino, dovrebbe lasciare un leggero alone sulla pelle. Colore visibile alla lampada di Wood. Insomma lo scippatore può anche fuggire ma se la polizia lo pesca qualche ora dopo, a lui nega ogni cosa, basta una lampada puntata in faccia e si saprà se mente.

Il «peperoncino da difesa», seppur poco conosciuto, sta già spopolando. «Ne abbiamo già venduti 500 pezzi - dice ancora Fabrizio Majerna -; ma il mercato è destinato a crescere». Sempre a solo per il peperoncino, però. Perché le bombolette che nebulizzano gas lacrimogeno (in libera vendita in Francia, ma non solo) da sono vietatissime: considerate armi, a rischio denuncia. E vietati anche gli «Stunt Guns»: attrezzi a forma di pistole di plastica o di torce che, munite di elettrodi in punta, sparano sui malintenzionati scariche di diverse centinaia di volt. Vietati anche i congegni elettronici grandi poco più di un pacchetto di sigarette, da mettere in borsetta e fare una brutta sorpresa ai borseggiatori: toccandoli si riceve una scarica sufficiente a far desistere qualunque malintenzionato.

E allora avanti con il peperoncino spray, da spruzzare sul viso per essere sicuri di ottenere l'effetto voluto. I serbatoi dei tre attrezzi contengono essenza per quattro o cinque spruzzate. Se si esauriscono più in fretta basta avere con sé la ricarica (funziona come le bombolette di gas per gli accendini) e le armi torneranno perfettamente funzionanti.

Un consiglio: caricatele all'aria aperta. Se lo fate al chiuso rischiate di rendere l'aria irrespirabile. **[l. pol.]**

LA STAMPA

ABBONARSI CONVIENE

(scegliete il tipo di abbonamento su misura per voi)

- 1.000 lire/ copia l'abbonamento postale o in
- 1.200 lire/ copia con il giornale a casa entro le 7,30 (valido solo a Torino città)

ABBONARSI E' FACILE: BASTA TELEFONARE

al numero

011 6568334/ 335

comunicando: cognome, nome, indirizzo, telefono, codice postale: siamo fornite tutte le informazioni necessarie, e potrete scegliere la forma di pagamento su misura per voi.

Riceverete la prima copia de La Stampa nel giro di 48 ore. Non lasciate denaro: vi verrà detto come e dove pagare.

L'ufficio abbonamenti è a vostra disposizione al numero 011 6568334/ 335 - fax 011 3627958

Orario: Lun. - Ven. 9-12,30; 15-18

Informazioni su Internet www.lastampa.it/abbonamenti

Le olive, dall'albero al vaso in salamoia

«VORREI mettere le olive in salamoia - scrive Sandrino M. Torino, un giovane che avrà l'occasione di raccoglierle direttamente dall'albero» - sia chiaro mi farò aiutare da madre più pratimi ai fornelli anche se io incomincio ad essere bravo, il guaio è che neanche lei conosce il metodo. Chi ci aiuta?».

Il professore e chef Mario Sobbia dell'Istituto Alberghiero Colombatto di Torino, che ha pubblicato un libro «Frutta e verdura sotto vetro», Logos Edizioni. Ecco il consiglio e qualche altra ricetta.

Olive in salamoia. Mettere tre chili di olive sane non troppo mature in acqua fredda e lasciarle per alcuni giorni provvedendo a cambiare più volte l'acqua: così perderanno il loro sapore Scolare e fare asciugare bene un telo. Fare bollire tre litri di acqua con 300 di sale, qualche foglia di alloro, alcuni grani di pepe, un cucchiaino di semi di finocchio. Mettere le olive nei barattoli e coprirle la salamoia, chiudere subito ermeticamente e conservarle in luogo fresco. Al momento di utilizzarle sciacin acqua fredda e condire con un po' di olio d'oliva.

Olive in salsa. olare 400 g di olive verdi già in salamoia; g di capperi sotto sale e una manciatina prezzemolo, asciugare bene, poi tritare con 150 g di pinoli, 100 di peperoni rossi sott'olio o in agrodolce, 6 filetti di acciuga sott'olio ben puliti. A piacere spicchio d'aglio tritato. Mettere il trito in un recipiente, aggiungere sale, pepe, un bicchiere di aceto e due d'olio d'oliva e amalgamare cura. Versare la salsa in vasi vetro, ricoprire con un dito d'olio e chiudere ermeticamente.

Olive nere alla gr Fare sciogliere g di sale in un litro di acqua e immergervi un chilo di olive nere a polpa dura. Lasciare così per tre giorni, poi eliminare la salamoia, prepararne un'altra con stessa quantità di acqua e sale e lasciare di nuovo le olive bagno per altri tre giorni. Infine, eliminare la salamoia prepararne una con un litro di acqua 90 g sale e lasciare le olive a bagno per 30 giorni, sostituendo la salamoia se diventa torbida. In ultimo: preparare un'altra salamoia con 100 g di sale e un litro di acqua, mettere le olive il liquido nei vasi e lasciarle fino al momento

Olive sott'olio alla ghiottona. Occorrono un chilo olive verdi già in salamoia e snocciolate, 100 g di acciughe sotto sale, pulite lavate in aceto, 100 g di peperoncini piccanti puliti, 60 g di capperi sott'aceto ben asciutti, 110 g di tonno sott'olio scolato, qualche foglia di alloro, uno due spicchi d'aglio a piacere. Tritare grossolanamente tutti gli ingredienti elencati, tranne le olive. Disporre in vasi alternando un po' di olive a uno strato di trito. Coprire con olio fino al completo assorbimento. Chiudere.

Pasta di olive. Tritare molto fini passare al frullatore 700 g di olive nere in salamoia già snocciolate, 200 g di acciughe sotto sale, diliscate e lavate, 200 g di capperi sott'aceto. Mettere il composto in una terrina, montarlo con un cucchiaio di legno versando molto lentamente 450 g di olio d'oliva. Alla fine aggiungere il succo di due limoni e due cucchiai di Brandy, mescolando delicatezza; versare la pasta nei vasetti di vetro e ricoprire la superficie un velo d'olio.

★Rosetta vuole cimentarsi nella preparazione casalinga succo di albicocche, ma ha timore di sbagliare e di non riuscire a conservarlo: «Ho un albero - scrive - che sta dando un ottimo raccolto». Ecco il consiglio del professor Mario Sobbia. **Succo albicocche.** Lavare un chilo di albicocche mature, snocciolare e tagliare a tocchetti; passare in centrifuga, poi aggiungere di zucchero, farlo sciogliere e versare in bottiglie di vetro ben pulite asciutte, chiudere ermeticamente. Per assicurarsi la conservazione del succo, sterilizzare le bottiglie lasciandole bollire per 20 minuti poi facendole raffreddare nelle stesse acqua. Asciugarle e conservare in luogo secco asciutto.

Simonetta

IN BREVE

PIEMONTE LIGURIA VALLE D'AOSTA

Inchiesta su rubate scoprire due ini

NOVARA. L'inchiesta della magistratura un traffico internazionale di auto rubate ha portato all'arresto di due persone per l'omicidio, avvenuto l'8 marzo scorso, di Danilo Salarini, il benzinaio di Lonate Pozzolo nel Varesotto. Erano circa le 12,30 quando l'uomo venne avvicinato da due rapinatori che gli intimarono di consegnare l'incasso. Al suo rifiuto uno dei banditi lo freddò con un colpo di pistola. Del delitto ora accusati Eugenio Padovani, 54 anni, Rho (Milano) e Giuseppe Scalvini, 46 anni, di Crescentino (Vercelli). L'arresto di Scalvini, scattato quattro giorni fa, l'ultimo di una serie eseguita nell'ambito delle indagini della Polstrada di Novara su una vasta organizzazione che rubava auto di grossa cilindrata destinate alla Bielorussia.

Alessandria, controlli contro

ALESSANDRIA. Primo servizio coordinato straordinario ad Alessandria per combattere la microcriminalità, come concordato nella riunione dei giorni scorsi del Comitato per l'ordine e la za al quale ha partecipato anche il sindaco Francesca Calvo. Dalle 19 mezzanotte dell'altra sera pattuglie di polizia, carabinieri e Guardia di Finanza, in collaborazione con gli uomini della polizia municipale, hanno effettuato servizi giardini pubblici.

a il vino male? Interviene Violante

presidente della Camera dei deputati, Luciano Violante, in una risposta al sindaco di Asti, Luigi Florio, che lo aveva interpellato sulla contestata proposta di legge che intenderebbe apporre su ogni bottiglia la scritta «nuoce alla salute», afferma di aver valutato le osservazioni di Florio e di averle trasmesse all'on. Alfonso Pecoraro Scanio, presidente della Commissione Agricoltura, affinché venga sottoposta all'attenzione dei deputati che ne fanno parte.

Pidocchi dei piccioni

VERCELLI. I pidocchi dei piccioni hanno invaso le corsie del «Sant'Andrea». Se sono accorti i medici perché molti degenti presentavano piccole punture su tutto il corpo e un'intensa sensazione di prurito. Così stati chiamati i dermatologi che hanno subito diagnosticato le classiche punture dei pidocchi dei piccioni. I degenti non corrono alcun pericolo è evidente il disturbo aggiuntivo che il prurito può arrecare malati ricoverati in un ospedale. E' molto probabile che l'Asl ricorrerà, nei prossimi giorni, ad una drastica opera di disinfestazione. Il problema dui pidocchi dei piccioni è stato segnalato in tutta la città: molti i vercellesi che si stanno lamentando per questo tipo di punture per i punti rossi che compaiono sul corpo provocando appunto un forte prurito.

Savona, «Rendetelo sicuro»

SAVONA. Bacigalupo inagibile. Ancora una volta la Commissione di vigilanza ha notificato al Comune il divieto di utilizzare lo stadio a meno che non vengano realizzati i lavori di ristrutturazione richiesti ormai da un decennio. L'ultima prescrizione resa ancora più severa in seguito ad un sopralluogo effettuato dai vigili del fuoco su specifico ordine della procura della Repubblica presso pretura.

Coop Liguria arrivano orari vi

GENOVA. Aperture anticipate, chiusure posticipate, orari continuati e aperture domenicali: sono le novità per l'estate della Coop Liguria per chi resta in città per chi ha scelto le riviere liguri per le vacanze. A Genova, alla Coop Negro potrà acquistare fino alle 22 mentre negli Ipercoop di Savona e Sarzana e alla Coop Albenga chiuderà alle 21. Dal 5 luglio al 30 agosto, saranno 16 le Coop in Liguria aperte la domenica.

Un busto per ricordare la pilota Lella Lombardi

FRUGAROLO. Un busto in bronzo di Lella Lombardi (nella foto), la più famosa pilota donna italiana - stroncata da un tumore, nel '92 -, viene scoperto questa mattina alle 11 a Frugarolo, nell'Alessandrino, il suo paese d'origi. Lella (Maria Grazia, per l'anagrafe) Lombardi era nata nel '41: la grande passione per l'automobilismo l'aveva portata a farsi strada in un mondo tradizionalmente vietato alle donne. Nel '75 l'esordio in Formula 1, a Kyalami: in tutto disputò 13 gare mondiali, raccogliendo anche mezzo punto in Spagna. Poi, altre soddisfazioni con le ruote coperte: un titolo italiano assoluto, quattro europei turismo.

Il programma della giornata a Frugarolo prevede anche una sfilata di auto storiche in mattinata e un raduno di Ferrari, nel pomeriggio.

Patty a Biella solo giorni

BIELLA. Slitta di nove giorni il concerto di Patty Pravo: in programma venerdì 17, in piazza De Agostini, si farà domenica 26. Motivo: la bionda cantante sta girando un video, e non riuscirà a finirlo prima della data biellese, che doveva aprire la sua tournée estiva. L'organizzatore, Gianfranco Berto, giura che le prevendite stanno andando bene: «Fin troppo: l'unica causa del rinvio sono gli impegni di lavoro di Patty Pravo».

Battaglia dei fiori undici carri

VENTIMIGLIA. Alle 14,30 alza il sipario sulla 37ª edizione della Battaglia di fiori. Undici carri fiore raffiguranti la musica degli Anni Sessanta sfileranno per le strade del centro. Poi carristi e pubblico daranno vita alla «battaglia» lanciandosi i fiori. Madrina Kay Rush. E' prevista l'elezione di Miss Battaglia di Fiori. La sera, in piazza del Comune, si terrà un concerto con una decina di «big» degli Anni Sessanta.

Dal 'Bones Suzuki Suoni Paradiso

AOSTA. Importanti appuntamenti musicali domani in Valle d'Aosta. Al Villair Quart il quartetto di tromboni «Four 'Bones» inaugurerà alle 21 la nona edizione del «Festival degli ottoni». Al Teatro Giacosa di Aosta, nell'ambito del 3° Festival aostano dell'Orchestra giovanile italiana, si esibiranno, alle 21,30, l'Orchestra Galilei di Fiesole e dodici bambini (violinisti e violoncellisti) dell'Orchestra Suzuki di Aosta.

Intanto la rassegna «I Suoni del Gran Paradiso» farà tappa domprossima, alle 11, al rifugio Pontese, nel vallone Piantonetto. Sarà l'Assieme di Ottoni dell'Orchestra sinfonica giovanile del Piemonte a proporre il concerto in quota, così com'era successo l'anno scorso, al Pian Ballotta, sul sentiero che collega il parco del Gran Paradiso con quello francese della Vanoise.

AutoArona

ARONA (NO) ▪ Via Monte Bianco, 5
Esposizione - Vendita: (0322) 24 20 89 - Fax 4 82 37
Assistenza: (0322) 24 12 22 - Fax 4 49 05
Ricambi: (0322) 4 82 90 - Fax 4 49 05

selecar 2

NOVARA • Via E. Mattei, 50
Direzione - Vendita: (0321) 45 00 10
Assistenza: (0321) 45 99 10 ▪ Ricambi: (0321) 45 04 10
Vend.: Via Giulino, 2 - Ang. C.so della Vittoria • (0321) 47 65 06

RIVENDITORI AUTORIZZATI

AUTOCALVI s.n.c.
Omegna (VB) ▪ Via Tre Cascine, 1/A • (0323) 86 36 80 - 86 22 54

AUTO VCO s.r.l.
Esposiz.: Domodossola (VB) ▪ Via S. Giovanni XXIII, 100 ▪ (0324) 4 41 75
Off. - Ric.: Trontano (VB) • Via Leonardo da Vinci, 28/A ▪ (0324) 24 39 28

GARZOLI & BATTAGLIA s.n.c.
Verbania ▪ Via Muller, 36 - Fraz. Intra ▪ (0323) 40 28 84

DALLONI P. & C. s.n.c.
Galliate (NO) ▪ Via Ticino, 133 ▪ (0321) 80 79 62

OFFICINE AUTORIZZATE E RIVENDITA

FREGONARA RICCARDO e C. s.n.c.
Borgomanero (NO) ▪ Via Giardini, 12 ▪ (0322) 8 27 76

GARAGE SEMPIONE
Ornavasso (VB) • Via V. Veneto, 32 ▪ (0323) 83 71 57

GILARDETTI
Domodossola (VB) ▪ Via Sempione, 45 ▪ (0324) 24 37 74

BENITO
Stresa (VB) ▪ Via Molinari, 14 ▪ (0323) 3 25 17

POLETTI WALTER
San Maurizio D'Opaglio (NO) ▪ Via Bonetto, 36 ▪ (0322) 91 99 86

SECUR CAR s.n.c.
Cannobio (VB) • Viale V. Veneto, 27 ▪ (0323) 7 19 56

ITALAUTO di ZANOTTI A.
Vendita: Novara ▪ C.so della Vittoria, 7 ▪ (0321) 39 27 56
Assistenza: Via S. Francesco d' Assisi, 16/D ▪ (0321) 62 61 84

QUARTIERI RINALDO
Trecate (NO) • Via Verro, 68 ▪ (0321) 7 43 19

TOSONE FERNANDO
Grignasco (NO) ▪ Via A. Volta, 40/A ▪ (0163) 41 81 93

CARROZZERIE AUTORIZZATE

ALTO VERBANO s.n.c.
Pisano (NO) ▪ Via Circonvallazione, 22 ▪ (0322) 5 81 55

CARROZZERIA JACOPINO ANTONIO
Piedimulera (VB) ▪ Via Roma, 3 - Z.A. • (0324) 8 33 43

CARROZZERIA ZOPPIS GIORGIO
Mergozzo (VB) ▪ S.S. Sempione - Loc. Campone, 16 ▪ (0323) 84 61 41

CARROZZERIA DUÒ s.n.c.
S. Pietro Mosezzo (NO) ▪ V.le dell'Industria, 51 ▪ (0321) 46 86 93

CARROZZERIA TRECATESE di VILARDO
Trecate (NO) ▪ Via Nova, 92 - S.S. 11 (Km. 108)
(0321) 7 48 25 - 73 02 59

Per la pubblicità su
LA STAMPA
PK
publikompass
Agenta Publikompass spa
Novara Corso Cavour 13
Tel. (0321) 333.41 (2 linee r.a.)
Telefax (0321) 623035
Gozzano Via Cervino 13
Tel. (0322) 913.839

LA STAMPA

NOVARA

VERBANO CUSIO OSSOLA

LA STAMPA
"In Più"
Novara
via Perazzi 30/e
Tel. 0321.626.290

Domenica 5 Luglio 1998

REDAZIONE: C. DELLA VITTORIA 2, TELEFONO 0321.398.401/02 / FAX 0321.36391

pg 35

Bloccato in piazza D'Armi dalla polizia stradale. L'inchiesta partita da un traffico d'auto, con altri arresti

Preso rapinatore-killer

Catturato a Novara, è di Crescentino

A fianco gli ispettori Schicchi e Spagnolo con gli agenti che hanno bloccato Giuseppe Scalvini a Novara. Sotto i arrestati per il traffico di . Da . **Luigi Zagarese Stefano Ciccone Bettas Begolin**

Giuseppe Scalvini (a sin.) accusato d'omicidio volontario e il suo complice anche nella rapina **Eugenio Padovani**

L'8 marzo con il complice uccise benzinaio a Lonate Pozzolo

NOVARA. Sei mesi indagini. Poi l'inchiesta su un traffico di auto rubate prende piega inaspettata porta all'arresto del killer - e del suo complice - che l'8 marzo freddò un benzinaio di Lonate Pozzolo. Danilo Salarini fu ucciso un colpo di pistola al cuore nel di una rapina che fruttò 700 mila lire. La cattura mercoledì, in piazza d'Armi a Novara.

Il paziente lavoro investigativo è stato condotto dal nucleo di polizia giudiziaria della Stradale di Novara e Romagnano Sesia. Tutto iniziò quando un novarese presentò una «strana» denuncia per il furto di un'auto. Le prime indagini portarono lontano: in Bielorussia. Lì arrivavano le auto, spesso noleggiate, e lì venivano rubate. Ma solo per le assicurazioni. In realtà i veicoli, centinaio, finivano nelle mani di esponenti della mafia che ricambiavano con ballerine da avviare ai night di nostra. Anche per prostituirsi. Con un tragitto preciso: arrivo a Rimini, smistamento attraverso agenzie torinesi di «modelle». Intercettazioni pedinamenti in tutto Nord Italia, in particolare al valico di Tarvisio, hanno permesso di smantellare la banda.

Il gip di Biella, su richiesta dei pm Soffio Serianni, per quella che è stata battezzata «Operazione San Pietroburgo» ad aprile ha disposto sei custodie cautelari e perquisizioni. Trentacinque i denunciati. La base operativa è ritenuta dagli inquirenti il night «L'A- di Massazza, nel Biellese, ora sotto sequestro. A portare le auto all'Est anche clienti indebitati. In carcere è finito il titolare del locale, Luigi Zagarese (49 anni, di Miagliano), il «braccio destro» Stefano Ciccone (29 anni, di Biella), Eugenio Padovani (54 anni, di Rho). Ad altri tre sono stati concessi gli arresti domiciliari. Nel corso delle perquisizioni stato arrestato anche Bettas Begolin (43 anni, di Cuorgnè) per detenzione di armi. Le accuse, con diversi gradi di responsabilità, vanno dall'associazione a delinquere finalizzata al traffico illecito di auto, dall'introduzione di clandestini all'induzione e sfruttamento della prostituzione, alla truffa simulazione di reato.

proprio dall'«Operazione San Pietroburgo» arriva al killer del benzinaio. Nell'ambito della perquisizione in casa di Eugenio Padovani, uno degli arrestati, a fine aprile gli uomini della Stradale sorprendono Giuseppe Scalvini, quarantaseienne di Crescentino, rappresentante di una ditta di tessuti. In cassaforte gli agenti trovano una pistola semiautomatica 7,65, una 38 special a tamburo, una 3,57 Magnum, proiettili, un passamontagna e una calza di nylon annodata. Un kit da rapina.

Scalvini dice: «Quelle armi sono mie, regolarmente denunciate». E' vero. Ha solo disatteso l'obbligo di custodirle a Crescentino. Ma a questo punto prendono corpo pesanti sospetti, che si incrociano presto con l'indagine del procuratore di Busto Arsizio, Tiziano Masini, sull'uccisione del benzinaio a Lonate. Spunta la stessa Alfa 164 nera. Una identica intestata alla madre di Scalvini. E Bmw, come quella del Padovani. I loro volti si avvicinano agli identikit dei rapinatori di due prostitute, tre caselanti sulla Torino-Milano (Borgo d'Ale, Biandrate, Arlunno), di distributore in centro Vercelli ed altro nell'area Sesia Est, sulla A26. Si associano anche alle indagini sull'assalto al supermercato Lidl di Abbiategrasso e al Motel Europa di Ossona. E all'omicidio di Danilo Salarini. Ci sono riscontri. Il cerchio si chiude. Padovani è già in carcere: dovrà rispondere delle rapine e del concorso in omicidio. Scalvini viene intercettato mercoledì a Novara, dove ha degli zii. La Stradale rinvia l'intervento più volte: «Vie troppo affollate, temevamo la sparatoria». Finalmente in piazza D'Armi c'è nessuno. Due auto lo bloccano. E' disarmato. Ad un ispettore confessa: «Uccidere? E' come bere un caffè». In una casa ad Arona nascondeva ancora i vestiti del giorno del delitto.

Carlo Bologna

Presentato ieri dal prefetto il piano per rafforzare i servizi di vigilanza nelle città che si stanno svuotando

Estate sicura, in campo anche i vigili urbani

Una task-force delle forze dell'ordine contro la criminalità

Anche la polizia municipale coinvolta nel piano «Estate sicura» presentato ieri dal prefetto Pellegrini

NOVARA. Con le prime partenze del grande esodo estivo, a Novara e in tutta la provincia il «Piano estate sicura». L'iniziativa è stata presentata ieri mattina dalla prefettura di Novara, al termine del vertice del Comitato provinciale per l'ordine sicurezza pubblica, per la pianificazione dei servizi di prevenzione e controllo del territorio in vista dell'ormai imminente stagione estiva. E la vera novità del piano è data dall'opportunità di coinvolgere questi servizi anche gli agenti di polizia municipale, in particolare durante le ore serali e notturne.

All'incontro in prefettura hanno presenziato, oltre al prefetto Vincenzo Pellegrini, il questore Senatore, il comandante dei carabinieri Muggeo, della guardia di Finanza Polo e della polizia stradale Visentini. Sono intervenuti anche il sindaco di Novara, Gianni Correnti, e i primi cittadini dei comuni con più di 10 mila abitanti.

Il «Piano estate sicura» prevede, attraverso una coordinata attività delle forze dell'ordine, l'intensificazione dei servizi vigilanza su tutto il territorio della provincia, fine garantire delle vacanze tranquille ai novaresi che hanno deciso di lasciare la città in questi mesi più caldi. E' previsto inoltre il potenziamento dei posti di blocco sulle più importanti strade urbane e extraurbane.

In città, nel centro storico, è stata garantita una maggiore presenza delle pattuglie operanti durante le ore serali e nei turni di notte. Una vera task-force pronta a scendere in campo per contrastare i fenomeni della microcriminalità, della prostituzione e dell'immigrazione clandestina.

Il prefetto Pellegrini ha sottolineato che i servizi così svolti dai corpi di polizia municipale, il disimpegno per ora assicurato fino all'una di notte, coordinati con quelli attuati dalle forze dell'ordine, consentiranno di imprimere una maggiore efficacia operativa al controllo del territorio».

Ecco perchè saranno presi accordi per una scrupolosa programmazione dei servizi, che preveda il coinvolgimento degli agenti di polizia municipale nello attività di prevenzione e repressione.

Marco Piatti

Arona, 61 mila auto

Così nello scorso weekend E ieri traffico in aumento

ARONA. E' tornato il sole su laghi e colline. E' il primo weekend di luglio. Strade e autostrade cominciano ad affollarsi. Arona, la porta del Verbano, è il termometro della situazione. A Sud corre la A8, quella che risucchia il traffico di Milano-Busto Arsizio-Varese. Non ancora ossessivo il traffico che salta sulla A26 e normale movimento anche per la Voltri-Sempione, il tanto sospirato ponte tra il mare e il Lago Maggiore, Gravellona, la Val d'Ossola, il Sempione e la Svizzera. Di- la situazione sulle due arterie. L'Autolaghi ha un traffico giornaliero valutato in 200 mila veicoli. Più tranquilla la situazione sulla Voltri-Sempione. Se il traffico Milano scoppia, qui è giudicato positivo il fatto che ci sia stato un aumento del 10%. I passaggi alla barriera del Lago Maggiore sono stati oltre milioni nel secondo semestre del '97, circa 200 mila in più rispetto allo stesso periodo dell'anno precedente. E nell'ultimo weekend, quello da venerdì 26 a domenica giugno, si è registrato un flusso di 61 mila 368 automezzi. **[s. bott.]**

IN PIÙ PIANO

Un tuffo in piscina sognando il mare

Viaggio nelle piscine della città e dintorni. Orari, prezzi e attrazioni. Pag. 35

Arona

Milingo al Concorde con la Fondazione

Oggi all'hotel Concorde si presenta la Fondazione «Emmanuel Milingo». E' annunciata la presenza dell'arcivescovo. Pag. 35

Domodossola

Ieri la fiaccolata per Alessandra

Centinaia di fiaccole ieri hanno illuminato la notte domese per Alessandra. Il corteo è partito dalla villa della famiglia Sgarella. Pag. 36

Verbania

Comune, Parachini si è dimesso

Scena politica ricca di colpi di scena: l'assessore alla Viabilità Marco Parachini dimette monta la protesta per il senso unico con an che chiede referendum. Pag. 37

Il nuovo scalo internazionale potrebbe dare una ai prodotti che hanno bisogno di promozione

Malpensa 2000 vetrina per il riso italiano

La proposta parte da Novara: un'area dedicata all'agricoltura

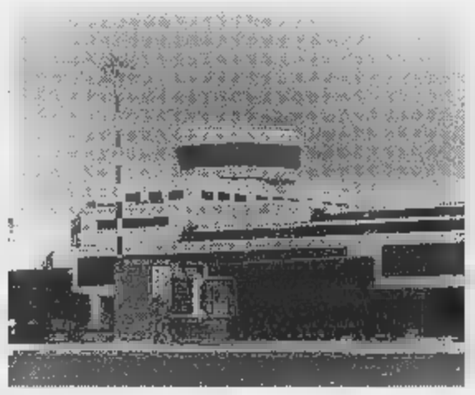

L'aeroporto intercontinentale rappresenta un'opportunità cogliere anche per il settore agricolo

NOVARA. Potrebbe essere una «Food & wine zone», un'area dedicata al cibo e al vino. Insomma, ai prodotti della terra, e in particolare a quelli della provincia di Novara. Collocazione: atrio arrivi (o partenze) del nuovo scalo intercontinentale di Malpensa 2000.

L'idea parte Novara, piace anche agli operatori del agricolo che (soprattutto nel comparto risicolo) hanno difficoltà di collocazione e problemi di promozione. Nell'ultima assemblea dell'Unione agricoltori il tema è rimbalzato a più riprese e il presidente della Provincia, Paolo Cattaneo, l'ha fatto suo proponendolo ufficialmente: «L'ente Provincia - ha detto - per il futuro può proporsi come vettore trainante per la promozione. Malpensa 2000 rappresenta la grande opportunità solo per le altre forze imprenditoriali. Lo scalo potrebbe diventare il punto di riferimento per il lancio dei prodotti locali e quindi un supporto dell'agricoltura novarese».

Come dire: saliamo sull'aereo che è lì, a portata di occhi e di mano, per portare in Europa quei prodotti che hanno bisogno di visibilità. Innanzitutto il riso italiano, i cui produttori sono penalizzati dalla concorrenza riescono a sfondare si dovrebbe con il «made in Italy» mercati europei. Quale migliore vetrina internazionale della Malpensa? Già si pensa a un punto distribuzione di piccole confezioni nell'area arrivi o partenze. Ma c'è si spinge oltre: un banco assaggi, con chef che consigliano ricette veloci e agili, mentre si attende l'imbarco. Poi, naturalmente, il vino: e quello delle colline novaresi, il Ghemme a denominazione d'origine controllata garantita in primo piano sugli scaffali.

Utopie sogni d'estate? troppo. Il riso è già «decollato» primavera quando «Malpensa 2000» ha tenuto a battesimo la manifestazione inaugurale della rassegna gastronomica itinerante «Riso lago». L'iniziativa ha ri- consensi, le basi sono state gettate.

Ora si tratta di raccogliere l'idea senza perdere tempo. Mentre fioriscono le polemiche sulle rotte, sui trasferimenti dei voli e delle compagnie aeree, sul ritardo di infrastrutture viarie, l'agricoltura si fa avanti per salire sull'aereo di un'opportunità che si affaccia a pochi minuti da Novara.

Gianfranco Quaglia

Cerchiaggi per rilevare oscillazioni del monumento. Costo: 678 milioni

E' via libera al check-up sulla salute della Cupola

NOVARA. La Cupola si muove? C'è pericolo? A queste domande risponderà il monitoraggio del monumento antonelliano deliberato dalla Giunta comunale. Il costo dell'operazione è di 678 milioni. Nella stessa seduta è stato dato il via libera anche alla realizzazione di una camera acustica per il teatro Coccia.

Il primo progetto e l'incarico tecnico per i controlli alla Cupola furono decisi dalla passata amministrazione. La nuova giunta ne ha tenuto conto e ha posto in primo piano nel programma triennale la necessità urgente, per la salvaguardia del monumento, di sistema di monitoraggio che tenesse sotto controllo la stabilità complessiva dell'edificio.

Alcuni apparecchi verranno fissati vicino alle crepe già esistenti mentre una cerchiatura sarà apposta in due punti particolari della Cupola per verificare esista un movimento espansivo.

«Adesso non risulta rischio concreto - commenta l'assessore ai Lavori pubblici Fernando Cardinali -. Ma le condizioni della Cupola necessitano un'attenzione continua. Vogliamo registrare anche gli spostamenti minimi e capire come si possa provvedere a un eventuale pericolo».

Si lavorerà anche al Coccia. Per migliorare l'acustica sarà inserita una «camera», ovvero struttura modulare costruita pannelli di legno e compensato con plafoni da collocare in soffitta. Il costo è di milioni.

«L'impianto tecnico del palcoscenico, con un graticcio molto alto, causa la dispersione del suono - si legge nella delibera della Giunta comunale - che viene spinto in alto anzichè direzionato verso il pubblico».

[b. c.]

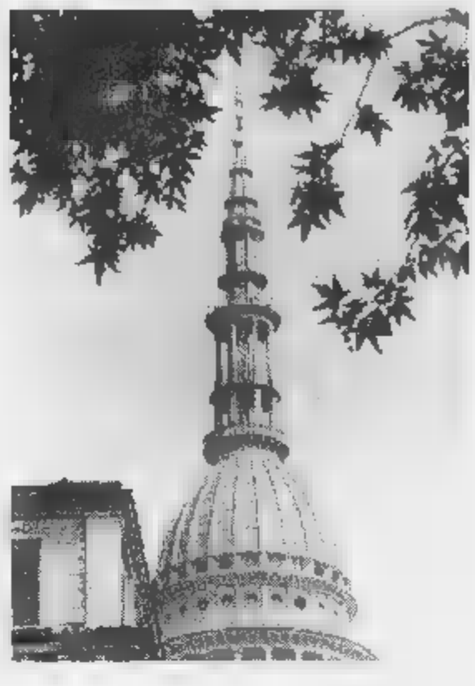

La Cupola va sotto esame I monitor sveleranno se ci sono pericoli per la sua stabilità

Continuano gli orali agli esami di maturità negli istituti superiori, in un'atmosfera distesa

Alle prese con Leopardi, Foscolo e Manzoni

Ultima volta del «vecchio» esame. Dal '99 l'«Infinito» sarà un quiz

Un momento delle prove orali al liceo artistico di Novara [FOTOFINOTTI]

NOVARA. «Che cosa voleva dire Leopardi con quel "e il naufragar m'è dolce questo mare"?»: forse l'anno prossimo sarà tutto diverso, e l'Infinito andrà in archivio sarà relegato in un angolino della terza prova scritta a quiz, ma intanto sono ancora Leopardi, Manzoni Foscolo a tenere banco agli orali dell'ultima maturità sperimentale.

E' così sia al Mossotti che all'artistico, al Nervi ed alle magistrali. Luisa Garlaschi ha appena concluso il colloquio all'artistico, ed è abbastanza soddisfatta di come sono andate le «Ho fatto un pò di confusione all'inizio, in storia dell'arte, credo per l'emozione, poi mi sono ripresa penso sia andata bene».

Il clima quello che ormai si respira in tutti gli esami di maturità: un'atmosfera abbastanza distesa, che sia dalla consapevolezza che le prove orali, tranne eccezioni, sono obiettivamente accessibili, sia dall'atteggiamento di generale disponibilità e comprensione che ormai caratterizza tutte le commissioni.

E' l'ultimo orale «facile», articolato su due materie: dal prossimo anno si cambia, dopo che il Consiglio dei Ministri ha approvato decreto sulle linee di riforma dell'esame. La prova d'italiano potrà essere un tema un altro tipo di produzione scritta, a scelta del candidato; il terzo scritto consisterà in una serie di test sulle materie dell'ultimo anno e sarà redatto dalla commissione consisterà nella «soluzione di casi pratici professionali», e l'orale verterà tutte le materie dell'ultimo anno ed inizierà con un argomento proposto dal candidato.

Che cosa dicono gli insegnanti di questo cambiamento? «Nessuna nostalgia per questa maturità - risponde il professor Giuliano Ladolfi, presidente di commissione - ma sul nuovo progetto restano da sciogliere alcuni dubbi, cominciare da chi saranno i commissari interni: i docenti della classe dell'allievo o dell'istituto?».

Per chi ha appena terminato l'esame o si appresta sostenerlo, la riforma è lontana: «E' già pesante questo esame, voglio neppure pensare all'ipotesi di portare tutte le materie», dice Giorgia Mancini, al Mossotti e «Ciccio» Giraldo, all'artistico, le fa eco: «L'esame è già impegnativo oggi, figuriamoci quello del '99!».

Marcello Giordani

E C'E' CHI PENSA AL PROSSIMO ANNO

Erika Bernardi: «Il prossimo anno sarà tremendo»

«Il prossimo anno sarà tremendo. E' già difficile adesso ricordarsi tutti i concetti, i nomi e le date, m'immagino cosa succederà l'anno prossimo con tutte le materie da portare al colloquio. Per chi dovrà sostenere il nuovo tipo di esame sarà choccante. Bisogna comunque che gli insegnanti preparino gli studenti in modo adeguato al nuovo tipo di interrogazione: chi non lo sa fare, venga mandato in pensione, sennò chi ci rimette siamo soltanto noi, e è giusto».

Tatiana Narda: «Sarà più serio ma anche più pesante»

«Sono del parere che il nuovo esame sarà certamente più serio ma anche molto più pesante di quello oggi, sinceramente sono contenta di farlo quest'anno, perchè l'anno prossimo le difficoltà saranno di gran lunga maggiori rispetto a quelle di oggi. Sarà una sorta ritorno al passato, quando si dovevano portare tutte le materie: non posso però dare un giudizio, bisognerebbe esserci dentro, ed una valutazione si potrà dare soltanto nel momento in cui verrà fatto».

Michel Malacarne: «Con i tuoi insegnanti valutazione più esatta»

«Mi pare che l'aspetto più importante del nuovo esame sia costituito dal fatto che ad esaminarti saranno i tuoi insegnanti. Questo permette di dare valutazione più esatta, perchè ti conoscono bene, ed è un elemento di vantaggio rispetto all'esame attuale, dove viene esaminato da docenti provenienti da altre scuole. Quanto alle difficoltà, non credo ci saranno delle grossissime differenze rispetto all'esame che si va ad affrontare oggi, ma bisogna aspettare per valutare».

Orazio Cavallaro: «Il deve fare ancora chiarezza»

«Il ministero deve fare chiarezza molti punti: sulla prima prova scritta deve precisare come dovrà essere svolta, perchè sia ben preparata da docenti ed allievi; non sappiamo come sarà strutturato il terzo scritto, che ha una notevole importanza; non si capisce come saranno calcolati i crediti formativi, ed è ancora molto impreciso il criterio con cui verranno formate le commissioni, e tutto questo accade alla vigilia dell'anno scolastico in cui entrerà in vigore la riforma».

L'INTERVENTO

Novara città del rifiuto? Sì, ma qualcosa si muove

NOVARA: la città del no? Centro commerciale sì, centro commerciale no. Nelle ultime settimane sul tema i mezzi informazione locale hanno concentrato gran parte della loro attenzione. Hanno dato conto di un dibattito che ha coinvolto soggetti sociali, forze politiche e scelte istituzionali.

A me sembra però che la vicenda solleciti una riflessione più generale sulla capacità della nostra città di affrontare consapevolmente sfida dello sviluppo e della modernità.

La domanda potrebbe essere questa: Novara è la città del no?

al progetto TERA che pure poteva inserire Novara nel circuito internazionale della ricerca scientifica.

No all'alta velocità: problema complesso che presenta anche dei rischi, ma è indispensabile per utilizzare appieno le potenzialità che derivano dalla vocazione novarese come nodo del trasporto merci nazionale.

No ad un centro commerciale che certo non è una novità luta nel panorama della moderna rete distributiva.

Per qualcuno persino alla realizzazione di una struttura per anziani.

Le motivazioni sono a volte comprensibili, volte meno. Qualche volta nobili, qualche altra di schieramento, se di semplice dispetto. Colpisce fatto che troppo spesso sembra diffondersi uno spirito puramente interdittivo senza alcuna capacità propositiva. Altro che esprimere idee proiettate verso il futuro. Sembra più un rimpianto per il bel tempo che fu. Quando ogni corporazione aveva assicurato la sua fetta di potere, ogni partito il suo ruolo definito e immutabile al governo o all'opposizione, ogni scelta contrattata, rinviata. Col rimpianto non si va lontano, soprattutto in un'epoca di serrato confronto internazionale. Occorre essere in grado di governare fase di trasformazione che, volenti nolenti, coinvolgerà sempre di più la nostra città, perché la sua collocazione geografica la sua struttura economica la immergono nei processi cambiamento. E' un compito cui non possono sottrarsi tutti i soggetti che giocano un ruolo attivo nella società novarese.

Gli enti locali, particolarmente in quest'ultimo anno, hanno saputo cogliere l'importanza della posta in gioco e si sono mossi nella giusta direzione. Non hanno nascosto la testa sotto la sabbia e si sono assunti la responsabilità di decisioni concrete. Hanno sostenuto operazioni importanti come il rilancio del polo di ricerca, partendo da vicenda, quella del disimpegno di ALCOA, che poteva anche evolvere negativamente. Le organizzazioni sindacali dei lavoratori hanno svolto un ruolo grande responsabilità partecipando alla definizione di prospettive di sviluppo o di strumenti di intervento. Anche nelle associazioni produttive sembra di cominciare a cogliere l'esigenza di colmare un certo differenziale tra la grande dinamicità degli operatori industriali, artigianali e commerciali e la capacità delle loro rappresentanze di esprimere e sostenere inizitive concrete con la stessa dinamicità, superando il lamento sulle inefficienze e sulle difficoltà della politica delle istituzioni, che pure esistono.

Insomma, per rispondere alla domanda iniziale credo che Novara possa superare la sindrome del ed aprire una stagione utile e importante di dibattito, di confronto e di scelte sul suo futuro. Soprattutto questo dibattito vorrà partecipare, sarà in condizione di partecipare, la cultura novarese, anche quella tecnica e professionale che in questi anni è sembra troppo silenziosa.

Sen. Sergio Vedovato

IN BREVE

Novara

Un colpo di pistola per intimidire il metronotte

Il metronotte in servizio d'ispezione chiede a tre extracomunitari la ragione della loro presenza, accanto al concessionario «Autonova», alle tre di notte. Due fuggono e l'altro esplode un colpo pistola. Sull'episodio indagano i carabinieri di Novara. **[r.l.]**

Novara

Rubavano sulle auto, arrestati dalla polizia

Sorpresi a rubare sulle auto dell'autosilos di via Solferino Pietro Pedalino, anni, e Francesco Nicolace, 29, stati arrestati dalla polizia. Processati per direttissima, sconteranno mesi agli arresti domiciliari. **[r. l.]**

Novara

Algerino condannato per il furto di una bicicletta

Sorpreso dal proprietario alle tre di a rubare una bici in cortile, un algerino 24 anni, Jaicha Abrok, è stato arrestato dai carabinieri. Processato, l'hanno condannato a 4 mesi. **[r.l.]**

Galliate

Due malviventi han fatto un bottino di 30 milioni

Il bottino della rapina di giovedì alla filiale di Galliate della San Paolo è circa 30 milioni e come comunicato dopo i primi rilievi. Continua la ia due rapinatori. **[b. c.]**

AL GIORNALE

Il feti legge

Dopo aver letto diversi articoli su varie testate in questi giorni sul «funerale dei feti» e dopo dibattito sviluppatosi nel Consiglio comunale di Novara, chiedo spazio per esprimere qualche considera-. Pochi giorni fa Sua Santità Papa ha pronunciato un discorso di forte richiamo per i cattolici sul genocidio provocato in anni dalla legge 194 che ha causato la nascita di 3,5 milioni di persone. Si rivolto in particolare alla classe politica italiana per scuotere le coscienze degli amministratori della «Res Publi- Personalmente stato colpito da questo richiamo e sto lavorando perché all'interno della forza politica che rappresento si elabori una strategia e un'azione che punti alla revisione della legge 194. Ciò detto, anche non mi piace, la 194 è legge dello Stato e come tale rispettata. Altra cosa è sostenere, come le «donne democratiche» hanno detto in tutte le sedi, che il «funeralino» mensile celebrato cimitero di Novara da un'associazione che mi sembra chiami «Movimento per la vita» costituisca un attentato alla suddetta legge. La convenzione che è stata stipulata con l'azienda sanitaria «Ospedale Maggiore della Carità» di Novara regolare legale.

Capisco che non a tutti possa piacere, ma ritengo inutile e inopportuna la raccolta firme promossa dalle cosiddette «donne democratiche» mirante a delegittimare screditare l'operato del direttore generale Airoldi e del direttore sanitario Jodice, la cui capacità di amministrare la sanità novarese non necessita di difese d'ufficio. Nel proprio comunicato in mezzo a cose insensate, imprecise ideologiche le cosiddette D.D. fanno una citazione giusta: la legge 285/90, 6, che consente di inumare i «prodotti del concepimento di presunta età inferiore alle 20 settimane». Alla luce di questo sarebbe opportuno verificare se effettivamente vengo richiesto alle donne che sottopongono all'interruzione di gravidanza di effettuare la scelta tra l'opzione «smaltimento rifiuto speciale» e l'opzione «interramento nel cimitero».

Questa battaglia ideologica è fuori luogo e fuori tempo.

Gianni Mancuso
gruppo consiliare An

NUMERI UTILI

INTERVENTO EMERGENZA SANITARIA

Novara e Provincia: tel. 118

AUTOAMBULANZE

Novara: tel. 0321.627.000; **Arona:** tel. 0322.51.61; **Borgomanero:** . 0322. 84.81; **Domodossola:** telef. 0324. 46.600; **Galliate:** tel. 0321. 86.22.22; **Oleggio:** tel. 0321. 93-500; **Omegna:** tel. . 61.900-63.589; Toce: tel. 0323.84.85.59 - 885.000; tel. 0323.33.360; **Trecate:** tel. 0321.77.79.00. **Verbania:** telef. 405.000-556.000-55.61.61/squadra naut. salvam. 0323.51.91.00; tel. 0323.92.42.22; **Mergozzo:** telef. 0323.80.705; **Orta:** tel. 0322.91.19.00; **Grignasco:** S.r.e tel. 0163.41.86.17; **S. Maurizio d'Opaglio:** telefono 0322. 96.74.58; **Lesa:** tel. 0322.76.697; **Piedimulera:** tel. 0324. ; P.A. Gres **Sizzano:** tel. 0321.82.05.60

A *Del Rosario*, c.so Mazzini, 7 . 61.23.84 (ore 8,45-20,15 continuato; 12,30-15,15 a battenti chiusi, con obbligo di ricetta medica urgente e diritto addiz. di L. 3.000), e *Nigri*, c. Risorgimento 35, tel. 47.77.67 (apert. con orario notturno dalle 8,45 alle 8,45 del giorno seguente; dalle 21,30 alle 8,45 a battenti chiusi, con obbligo di ricetta medica urgente e diritto addiz. di L. 7.500). Per tutta **Provincia**, la reperibilità notturna sarà su chiamata, presentazione di ricette mediche urgenti.

Sillavengo: *Turri*, Nazario Sauro 40, 82.41.41.

Cameri: *Azienda speciale*, via Novara 45, tel. 51.88.16.

Domodossola: *Rupossi*, Cavour 102, tel. (0324) 49.71.31.

Oleggio: *Chimica Farina*, via Varyus, 11 tel. 91.314.

Varallo: *Vietti*, piazza 4, tel. (0322) 83.0691.

Boca: *Marozzi*, piazza Matteotti 10, tel (0322) 872.71.

Ghemme (Sunc): *Antica*, v. Troubetzkoy 118, tel. (0323) 55.74.27

Zanetto, Belvedere 195, . (0323) 591.08.

Grignasco: *Cammarano*, piazza Colla, tel. (0323) 205.08.

Armeno: *Negri*, viale Cadorna 22, tel. (0322) 90.01.08.

Valstrona: *Rossi*, via 64, tel. (0323) 870.10.

Premosello: *Rosso*, Caduti Libertà 13, tel. (0324) 882.00.

Cravegglia: *Omodei*, piazza Umberto, tel. (0324) .

Crevoladossola (Preglia): *Camizani*, via Sempione 45, tel. (0324) 331.17.

Novara: tel. 0321.62.60.00; **Arona:** tel. 0322.51.51; **Borgomanero:** tel. 61.500; **Domodossola:** telef. . 49.13.34; **Oleggio:** tel. 0321.96.00.47; **Omegna:** tel. 0323.8661.11; **Stresa:** tel. 0323.31.844; **Verbania (Pallanza):** tel. 0323.54.13.18

DA NON PERDERE

Salute

Psichiatria nel Vco

«Il dipartimento di Psichiatria nel Vco: quali necessità, progetti servizi?» è il tema dell'incontro-dibattito in programma domani alle 21 a palazzo Flaim. Alla to, organizzata da Cgil Federconsumatori del Vco, prendono parte tra gli altri il sindaco Aldo Reschigna ed direttore del Dipartimento Psichiatrico dottor Giorgio Farina. **[a. r.]**

Ecologia

Raccolta della carta

Domani gli incaricati di raccolta della carta a Novara sono a Sant'Agabio, martedì Pernate, Sa- Cuore, Villaggio Dalmazia, Torrion Quartara, mercoledì Centro e Nord Est, giovedì al Nord. Il materiale deve essere sistemato le davanti ai portoni delle case. **[b. c.]**

Birra e musica

Ultimo appuntamento per la 17ª edizione della Festa della Birra organizzata dalla birreria Gunther a Novara in frazione Torrion Quartara. Lo stand gastronomico verrà aperto alle 19 di oggi e proporrà stinco al forno prosciutto di Praga. Dalle 21 musica live con la band novarese Electric Blue. **[r.l.]**

Patronale

Danza in piazza

Oggi alle 17 in piazza della Libertà Romagnano Sesia saggio degli allievi della scuola di danza e degustazione di vini nel cortile Municipio. Alle 21 sfilata di moda. **[m.g.]**

Piante

Mostra di bonsai

E' dedicata ai bonsai la mostra che viene inaugurata oggi alle 10 alla sede della Pro Loco di Cureggio. della manifestazione verrà anche inaugurato lo stendardo dell'associazione. **[m.g.]**

Artigiani

Lavorare il legno

Oggi a Arizzano si svolge la «Festa delle Pro Loco d'Italia». La manifestazione è aperta alle 10 con la dimostrazione lavoro del legno da parte di Guerrino, artigiano della Val Strona. Alle 16 balli e giochi per tutti e alle 21 grande festa danzante con la musica di Silvio Puglisi e l'esibizione della «Scuola Verbano Danze». **[p. cr.]**

Giochi

Giochi liscio a Boca

Si conclude a Boca, presso il Santuario, la Festa Alpina. Dopo il pranzo, alle 15 si svolgeranno i giochi popolari, cena alle 19,30 e chiusura con «I Cusiani», re del liscio. **[m.g.]**

Manifestazioni

«Zoo» a Gattico

Giochi popolari ed uno zoo di animali domestici concludono oggi pomeriggio all'oratorio di Gattico la festa dedicata a San Pietro e Paolo. Alle 20 si esibiranno «Gli amici di Rudy». **[m.g.]**

Gastronomia

Cibi dalle regioni

Cibi di tanta regioni oggi dalle 9,30 alle 12,30 Romentino. la «cucina» è stata allestita dalla Pro Loco e dalla scuola media in occasione «Luglio in piazza». **[b. c.]**

Novara: attrezzature, orari e curiosità degli impianti sportivi del capoluogo e dintorni

Un sogno d'estate in riva alla piscina

Tuffi di notte, idromassaggi e relax

NOVARA. Sogno tropicale ai bordi di una piscina. Il caldo c'è, le ferie sono ancora lontane e la voglia di mare e di vacanze impazza. Soluzione: trascorrere giornata a mollo nell'acqua azzurra tra idromassaggi e trampolini. Gli impianti di Novara e dintorni sempre più numerosi e attrezzati. In grado offrire davvero miraggio di Caraibi.

L'offerta è la più varia. Si passa dalle strutture olimpioniche a quelle di dimensioni più ridotte o forme originali. Poi possibile scegliere dedicare ai tuffi tutta la giornata oppure soltanto un paio d'ore nella pausa pranzo o nel trado pomeriggio. Usufruendo anche di tariffe speciali, «ritagliate» su misura.

La piscina Tre di **Fara** detiene il primato del maggior numero attrazioni che coniugano scivoli mozzafiato idromassaggi. Il tagliando di ingresso rispecchia lo spettro delle proposte offerte toccando le 22 mila lire nei festivi (16 mila i feriali) per gli interi e le 14-10 mila per i ridotti (tra i due ed i dieci anni). Telefono: 829597.

A **Recetto** e **Cilavegna** i bagni garantiti anche nottetempo. La piscina della Casa sul Fiuma, a due passi dal Sesia, sicura tuffi al chiaro di luna tutte le notti dalle 21 all'una. Lo scivolo di trentaquattro metri quasi il venti per cento di pendenza è a disposizione degli amanti delle sensazioni forti, magari dopo aver passato pomeriggio nell'ampia area pic nic, al riparo della tensostruttura o del gazebo. Biglietto intero feriale 9 mila, prefestivo 12 mila, festivo 15 mila; ridotto, sotto i dodici anni mila, 9 mila, 10 mila. Telefono: 836243.

L'atmosfera tropicale notturna è di rigore Cilavegna nei giorni di giovedì, venerdì sabato dalle 22 all'una con il biglietto d'ingresso fissato a 5 mila lire. Durante il giorno va per la maggiore l'acquascivolo morbido oppure la vasca bagnasciuga che ripropone quasi alla perfezione l'agognata spiaggia marina. Costi: feriale intero 10 mila, prefestivo 12 mila, festivo 15 mila; ridotto, sotto i 12 anni, sempre 7 mila. Telefono: 0381-969587.

Tuffi olimpionici a **Ghislarengo** dal trampolino di tre metri possibilità di cimentarsi nel percorso-vita ovvero una serie di esercizi ginnici consigliati per recuperare in poco tempo la migliore forma fisica. L'ingresso: intero feriale 8 mila, prefestivo 10 mila, festivo 14 mila; ridotto, sotto i dieci anni, 4 mila, 5 mila, 7 mila. Telefono: 0161-860171.

A **Trecate** in corso Roma vengono offerti abbonamenti di dieci ingressi. La stessa struttura mette a disposizione le formule pausa pranzo dalle 12 alle 14 e pausa cena dalle 17,30 alle 19 al costo di 5 mila lire (stessa offerta anche dalla piscina comunale di Novara in via Solferino) mentre il biglietto intero feriale o festivo resta invariato 7 mila (ridotto, fino a 11 anni, a 5 mila). Telefono: 770436.

A **Caltignaga** tra un bagno e l'altro impazzano i tornei di beach-volley mentre alla sera al bar dalle 22 all'una tempo per la musica live. Biglietti: ingresso feriale intero 7 mila, prefestivo 10 mila, festivo 12 mila; ridotto sotto gli anni mila, 9 mila, 10 mila. Telefono: 652653.

Alla Casa Miguel di **Bellinzago** c'è spazio anche per giocare a tennis su terra rossa e a calcetto. L'ingresso intero costa feriale 7 mila, prefestivo 12 mila e festivo 15 mila; ridotto 4 mila 7 mila. Telefono: 985016.

Relax al massimo livello alla Cavallotta di **Novara**. Per gli iperattivi sono possibili confronti diretti sul campo di basket a due. Il prezzo dell'ingresso feriale intero è fissato a 8 mila, festivo 15 mila; il ridotto mila e 10 mila. Telefono: 34219.

Barbara Cottavoz
Roberto Lodigiani

UNA GIORNATA SOTTO IL SOLE

	DIMENSIONI PRINC.	BIGLIETTO	CABINA PRIV.	SERVIZI DISABILI	CHIUSURA SETT.
COMUNALE DI NOVARA via Solferino 14	33×18	**6000** (rid. **3000**)	**9000**		Sempre aperto
C. SOCIALE DI NOVARA viale Cesare	25×12,50	Feriali **9000** (rid. Festivi (rid. **8000**)	—	No	Sempre aperto
OLEGGIO via Ina Case	25×12	Feriale **6500** (rid. **4500**) Festivo **9500** (rid. **5500**	—		Sempre aperto
GALLIATE largo 2 Agosto	mq	**7000** (rid. **5000**) Festivo (rid. **6000**)	—		Sempre aperto
TRECATE Roma	25×12,50	**7000** (rid. **5000**)	—		Sempre aperto

In attesa di fare la valigia, l'estate in città scivola tra tuffi di , partitissime di beach-volley e lunghe nuotate in piscina

Oggi a Galliate

Motoraduno e sfilate per Varzi

GALLIATE. Giornata memoria di una leggenda del volante, Achille Varzi, il grande pilota gallitese che perse la vita sul circuito di Berna 50 anni fa, nel 1948. In programma oggi per le vie cittadine una manifestazione organizzata da Moto Club Galliate, Moto Club Achille Varzi, Comune, Pro Loco, col patrocinio del Coni, Autoamatori club Novara, Aci e Federazione motociclistica italiana.

L'appuntamento è per le 8,30 di questa mattina in piazza Vittorio Veneto dove si inaugurerà un raduno di moto d'epoca (iscrizioni aperte fino alle 11). Alle 11,15 avrà inizio la sfilata poco più tardi sarà deposta una corona d'alloro al cippo che ricorda Varzi, posizionato all'interno del centro sportivo comunale.

Nel pomeriggio, alle 14,30, si terrà un circuito rievocativo sui viali cittadini. Alle 17,30, nel cortile del castello sforzesco, avrà luogo la cerimonia di premiazione.

E' prevista anche mostra fotografica, allestita nelle sale Sud del castello dalle 9 alle 18, intitolata «Achille Varzi, un mito tra moto e auto».

Le celebrazioni avranno quindi una seconda fase settembre, domenica 27, con un altro raduno di auto d'epoca e uno in particolare dedicato l'Alfa Romeo, la scuderia che diede le maggiori soddisfazioni al grande Varzi, l'anti-Nuvolari. (m. p.)

Sei mesi anche allo scippatore del centro ma lui è già tornato in libertà

Condannati a 3 anni per rapina

Sono due slavi, assaltarono una villetta a Trecate

NOVARA. Sorpresi dai carabinieri, in piena notte quando, scavalcato il muro di cinta stavano già penetrando in una villetta (all'interno c'erano i proprietari), alla periferia Trecate, furono arrestati dopo un concitato inseguimento nelle campagne con il ricorso alla fotocellule dei vigili del fuoco. Due slavi provenienti da un campo nomadi del milanese, Dragan Maric di 22 anni e Igor Pavic di 36 stati giudicati con rito direttissimo condannati a 3 anni 4 mesi ciascuno che sconteranno in carcere. Dovevano rispondere di rapina impropria, violazione di domicilio, resistenza e lesioni a pubblico ufficiale. L'episodio risale 23 giugno scorso intorno alle tre notte. Una pattuglia dei carabinieri Trecate avevano notato in via Pregagliana un individuo che stava scavalcando il muro di cinta di una villetta mentre due complici erano già dentro sul terrazzodoveva avevano praticato un foro nella parete della villetta. Il primo riusciva a dileguarsi subito e gli altri due cercavano di imitarlo ma nel frattempo la veniva isolata con l'intervento di altri militari da Novara. Raggiunti, i due slavi hanno iniziato colluttazione ferendo carabinieri prima di ammanettati e portati in caserma.

Il Pretura è stato giudicato condannato con rito direttissimo sei mesi lo scippatore che terrorizzavale donne in bicicletta del centro storico. Palmiro Prini, 43 anni, residente in strada Agogna precedenti per furto e rapina era stato arrestato martedì dalla polizia dopo che aveva scippato della borsetta una donna che transitava in bicicletta in via XX settembre. L'aveva avvicinata a bordo di un «Ciao» rubato qualche ora prima in via Ranzoni e le aveva strappato la borsetta appesa alla bicicletta. La donna si era messa ad urlare ed quel punto un testimone s'era posto all'inseguimento dello scippatore riuscendo a bloccarlo per consegnarlo poi alla Polizia. Prini veniva denunciato per furto e ricettazione del motorino. Era già stato riconosciuti in fotorgafia da un'altra donna alla quale pure stata scippata la borsetta. Dopo la condanna, naturalmente Prini è tornato in libertà. (r. a.)

Arona, l'arcivescovo africano al «Concorde»

Sotto la regia c'è Milingo ma solo per un convegno

Questa mattina all'Hotel «Concorde», sotto la Rocca Borromea, si terrà la presentazione ufficiale, ad un numero riservatissimo di ospiti, della Fondazione «Emmanuel Milingo».

E' annunciata la partecipazione dello stesso arcivescovo Milingo, il quale presenzierà alla chiusura di un corso di esercizi spirituali che sono rivolti a circa 250 persone provenienti da varie località d'Italia, ma anche da Svizzera, Germania Spagna.

Saranno quindi illustrati gli scopi e le linee guida della Fondazione, la cui sede si trova a Magenta, provincia di Milano, in viale Espinasse 28/30 (tel. 02-90377284).

L'arcivescovo Milingo

Particolare attenzione sarà rivolta un importante progetto umanitario, del quale si parla da tempo, quello che vedrà la nascita entro il 1998 di una clinica e di un centro di assistenza in Zambia, paese d'origine del vescovo africano.

L'opera è stata denominata «Italia-Zambia Village» e il suo ideatore è stato lo monsignor Milingo, il quale è riuscito a realizzare questo progetto grazie agli aiuti di numerosi benefattori, soprattutto italiani. Il «Villaggio» africano sarà quanto prima in grado accogliere molti tra bambini e persone povere e bisognose della Zambia, gente che si trova in condizioni ai limiti della sopravvivenza.

Questo di Arona non sarà l'unico appuntamento di preghiera previsto in Piemonte monsignor Milingo e dai suoi collaboratori. E' già stato infatti programmato per fine mese, esattamente venerdì 31 luglio e sabato primo agosto, un nuovo meeting spirituale nella vicina Valsesia, presso la comunità di Balmuccia.

Gli organizzatori dell'incontro di Arona invitano i simpatizzanti non ammassarsi nei pressi del «Concorde» in occasione della straordinaria presenza di Milingo, ribadendo che tratta di un convegno riservato e comunque già esaurito in ogni ordine di posti.

Per i «curiosi» di turno non ci sarà insomma alcuna possibilità di accesso all'hotel.

[s. bott.]

IERI E OGGI

Villarboito artigliere con la chiave inglese

Si può dire che la Grande Guerra, più che con i cannoni, l'artigliere Dario Villarboito (1893-1967) l'abbia combattuta con cacciavite e chiave inglese. Lui, novarese di Sant'Agabio, figlio di un ferroviere che aveva scavato la galleria del Sempione, era meccanico fabbro provetto. Quando finalmente ottiene il congedo, dopo aver lavorato all'Officina Russi, su consiglio dell'amico Mario Ge, si mette in proprio con la carpenteria metallica, fondata nell 1925, nel cortile della paterna in via Asilo Ricca.

Villarboito è un maestro forgiatore. In città la sua notorietà è cresciuta al punto da essere chiamato all'Istituto Omar per spiegare agli studenti le proprietà del ferro e i sistemi di lavorazione. Ma prima ancora, oltre a quella lavorativa, aveva svolto ben altre attività sociali: lo troviamo fra i soci fondatori del circolone di Sant'Agabio, in Milano, assieme a Giovanni Gattoni e Giovanni Bossetti, ferrovieri. Quest'ultimo è il padre del ragazzo Adriano, che più tardi primeggerà nello sport e nell'imprenditoria. I tempi sono difficili: non basta far crescere la cooperativa, bisogna anche difenderla dalle aggressioni delle squadre fasciste di Amedeo Belloni.

Intimoriti e sorvegliati questura, quelli del circolone, senza dar nell'occhio, con la scusa di giocare a bocce o allo scopone scientifico, organizzano il alle brigate internazionali che combattono in Spagna: con Villarboito s'impegnano, fra gli altri, Ettore Gargano e Marco Corciarino.

Quando i novaresi voteranno per la prima volta a suffragio universale nel 1948 per eleggere il consiglio comunale, Dario Villarboito è eletto nella lista del psi con Sandro Berami, Pietro Ballario, Camillo Pasquali, Alberto Jacometti e con gli amici Giuseppe Ge e Cecilio Uglietti, idraulico a Pernate. Ma l'impegno in municipio non lo distoglie dai suoi progetti aziendali: la carpenteria cresce, gli obblighi si moltiplicano e Dario Villarboito apre la sua nuova fabbrica in corso Trieste, affiancato dal figlio Giancarlo che sposa Carla Panagini, una ragazza Cameri, preziosa coordinatrice in ditta, con la quale, poche settimane fa, ha celebrato le nozze d'oro.

Ma Dario Villarboito non c'era più. Lui che aveva, per anni, girato la città in lungo e in largo, in bicicletta con la moto Frera 250, si fermato tanti anni prima. Nel 1954 era stato colpito da una paralisi che lo costringerà in carrozzella. Soffre declina in silenzio pensando alla fabbrica sognata in gioventù ed ora finalmente ingrandita. Un progetto realizzato che ormai non gli appartiene più: davanti a sé s'era innalzato un muro insormontabile, una fortezza inespugnabile anche per il provetto artigliere che faceva sparare i cannoni maneggiando la chiave inglese. Da maestro.

Romolo Barisonzo

Gozzano, la protesta di Pietro Gallo

Si dimette consigliere per il lago inquinato da gara di motonautica

GOZZANO. Un consigliere comunale si dimesso per protestare contro l'inquinamento nel lago causato da una gara di motonautica. La singolare decisione è stata presa da Pietro Gallo che l'altra sera, prima del Consiglio, ha consegnato la lettera di dimissioni.

Un gesto per protestare, ha detto Gallo, contro gara di motonautica svoltasi il 21 giugno a Buccione, in cui sarebbero stati causati danni alla floria e alla fauna del lago, con alcuni partecipanti che alla fine avrebbero addirittura scaricato in acqua l'olio dei natanti.

Gallo ha protestato nei confronti del sindaco, Vittorio Lapidari, che avrebbe dato l'autorizzazione alla manifestazione, Lapidari ha seccamente smentito: «L'autorizzazione di questa iniziativa regionale, il Comune è estraneo». Pietro Gallo sarà sostituito da Gabriella Bosetta. [m. g.]

A Bolzano è stato denunciato dai Cc

Un giovane immobilizza danneggia le statue della grotta di Lourdes

BOLZANO NOVARESE. Un extracomunitario ha distrutto la statua della Madonna dei Poveri ed ha gravemente danneggiato le statue della grotta Lourdiana. Un raid vandalico sacrilego o le conseguenze di un improvviso attacco di... caldo? Sono i carabinieri di Gozzano ad indagare sull'episodio, che ha destato grande scalpore in tutto il paese. L'altra sera, dopo cena, nel bel mezzo della partita dei Mondiali di calcio, l'attenzione della gente è stata attirata da urla e schiamazzi: un giovane di nazionalità cina, poi denunciato, con le mani e il volto grondanti di sangue, stava abbattendo la statua della «Madonna dei Poveri», una delle più note del paese.

Prima aveva colpito la statua di Bernadette nella grotta di Lourdes; ieri il sindaco Giulio Frattini e il parroco don Gianni Canella hanno effettuato un sopralluogo coi carabinieri per quantificare i danni. [m. g.]

STUDIO COMMERCIALISTI
(Zona Basso Verbano)
RICERCA
per inserimento nel proprio organico
RAGIONIERA
con pluriennale esperienza nei settori della contabilità ordinaria e semplificata maturata presso studi professionali o associazioni di categoria. Inviare dettagliato curriculum a: **Riferimento n. 101 - Fermo Posta - 28041 Arona**

sanaGens
SVENDITA TOTALE PER RINNOVO LOCALI
Intimo & Calzature
DAL 22/06 AL 02/08
NOVARA - Via 10/D -

SERIANA VIAGGI
Via Juvarra 18 (di fronte Ospedale Oftalmico) TORINO
Tel. 011/5622630 - Dal Lunedì al Venerdì 9-12,30 / 15-19
QUALITA', CONVENIENZA E CORTESIA
VIAGGI IN AUTOPULLMAN GRAN TURISMO CON BAR E TOILETTE A BORDO
ACCOMPAGNATORE PER TUTTA LA DURATA DEL TOUR
OTTIMI HOTELS DI 4 E 3 STELLE - TRATTAMENTO DI PENSIONE COMPLETA
VISITE ED ESCURSIONI INCLUSE
«I CLASSICI IN AUTOPULLMAN»
PRENOTATE SUBITO LE VOSTRE VACANZE!
le nostre proposte:
SPECIALE PARIGI: hotel 4 stelle sup. - pensione completa con bevande incluse. Tutte le visite incluse ed escursione serale sul Bateau Mouche. 4 giorni Lit. 640.000 - part. 5/8, 13/8, 20/8, 27/8, 10/9, 24/9, 28/10, e 5/12. 5 giorni Lit. 760.000 - part. 15/7, 5/8, 12/8, 19/8, 26/8, 9/9, 23/9, 28/10 e 4/12.
COSTIERA SORRENTINA: 5gg hotel 4 stelle - pensione completa. Lit. 790.000 - part. 12/8, 19/8, 9/9, 23/9 e 14/10.
MONACO E CASTELLI DELLA BAVIERA: 4 gg hotel 3 stelle - pensione completa. Lit. 570.000 - part. 5/8 e 13/8.
GERONA, BARCELLONA E FIGUERAS: 5gg hotel 4 stelle - pensione completa. Lit. 730.000 - part. 19/8, 2/9, 23/9 e 7/10.
MADRID E CENTRO SPAGNA: 7gg hotels 4 e 3 stelle - pensione completa. Lit. 1.140.000 - part. 10/8, 20/9 e 11/10.
PRAGA: 5gg e 6gg hotels 4 e 3 stelle - pensione completa. Da Lit. 860.000 - part. ago, set.
TOUR DELLA PUGLIA: 8gg - hotels 4 e 3 stelle - pensione completa bevande incluse. Da Lit. 1.060.000 part. 9/8, 19/9 e 3/10.
PARIGI E I CASTELLI DELLA LOIRA: 6gg e 7gg - hotels 4 e 3 stelle - pensione completa. Da Lit. 890.000 - part. lug, ago, set.
BUDAPEST E PRAGA: 7gg e 9gg hotels 4 e 3 stelle - pensione completa. Lit. 1.290.000 - part. ago, set.
GRAN TOUR AUSTRIA: 7gg hotels e stelle - pensione completa. Lit. 1.390.000 part. 10/8, 17/8 e 13/9.
SALISBURGO E VIENNA: 5gg hotels 4 stelle - pensione completa. Lit. 990.000 - part. 5/8, 12/8, 26/8, 23/9, 4/12.
LONDRA: 6gg hotels 3 stelle - pensione completa. Lit. 1.290.000 - part. 1/8, 16/8 e 12/9.
SVIZZERA: 4gg hotel 4 stelle - pensione completa. Lit. 690.000 - part. 13/8 e 24/9.
BERLINO: 7gg hotels 3 stelle - pensione completa. Lit. 1.490.000 - part. 10/8, 17/8 e 21/9.
BRETAGNA E NORMANDIA: 7gg e 8gg hotels 3 stelle - pensione completa. Da Lit. 1.330.000 - part. lug, ago, set.
BELGIO, OLANDA E RENO: 8gg hotels 4 e 3 stelle - pensione completa. Lit. 1.590.000 - part. 16/7, 13/8, 17/8 e 22/8.
PARIGI E LONDRA: 8gg hotels 4 e 3 stelle - pensione completa. Lit. 1.490.000 - part. 13/8 e 10/9.
TOUR ANDALUSIA E MADRID: 9gg e 12gg hotels 4 e 3 stelle - pensione completa. Da Lit. 1.490.000 - part. ago, set.
TRASFERIMENTI: possibilità di partire comodamente dalla vostra città
PRENOTAZIONI: PRESSO LA VOSTRA AGENZIA DI FIDUCIA oppure
A TORINO: SERIANA VIAGGI - 18 - TORINO TEL. 011/5622630

SETTE MESI NELLE MANI DEI SEQUESTRATORI

Domodossola, fiaccolata di speranza per Alessandra: «Vogliamo riabbracciarti presto»

Una fiaccolata di [illegible] per la liberazione di Alessandra Sgarella che è ancora nelle mani dei rapitori nonostante il blitz delle forze dell'ordine sull'Aspromonte e gli appelli televisivi delle persone arrestate per il sequestro. Un'iniziativa di solidarietà che ieri [illegible] ha coinvolto tutta la città. La gente di Domo ha voluto offrire una testimonianza diretta ai familiari di Alessandra, che vivono momenti di tremenda angoscia nelle più completa riservatezza, come aveva già fatto in gennaio durante la veglia di preghiera in Collegiata. «L'amministrazione comunale, facendo propria una proposta di associazioni sportive cittadine, di cui ha apprezzato la [illegible] sibilità- ha detto il sindaco Mariano Cattrini- intende esprimere alla famiglia Sgarella ampia solidarietà [illegible] confida che inquirenti e forze dell'ordine giungano rapidamente alla liberazione di Alessandra. Siamo qui per condividere speranza e attesa dei familiari di Alessandra, da quasi sette mesi in mano a criminali che l'hanno sottratta con violenza alla famiglia e al lavoro».

Manifestazione fieristica abbinata a cultura e musica

Tutta l'Ossola è in vetrina all'Expos di Crevoladossola

CREVOLADOSSOLA. Quattro padiglioni con 123 stands su un'area fieristica di oltre 6300 metri quadrati: è il ragguardevole biglietto da visita della prima Expos (esposizione promozione Ossola) allestita in piazza Primo Maggio a Bisate. La rassegna aprirà i battenti sabato prossimo e endrà avanti fino al 19 luglio.

Nella presentazione ufficiale che si è svolta ieri, il sindaco di Crevoladossola Carlo Rolandi ha parlato di «nuova sfida per lo sviluppo produttivo e commerciale del territorio. Con questa iniziativa ci siamo posti l'obbiettivo di offrire un punto di [illegible] ferimento [illegible] scambi [illegible] li e iniziative culturali. Siamo sicuri che la manifestazione riuscirà ad interessare il pubblico di tutto il Vco e della vicina Svizzera».

«Fortunatamente, le rivalità territoriali si stanno stemperando e si comincia [illegible] lavorare insieme - ha detto il presidente della provincia del Vco Giuseppe Ravasio, intervenuto con [illegible] presidente del consiglio provinciale Elio Vincler - occorrono soprattutto iniziative, come l'Expos di Crevola, per rilanciare le attività economiche e l'occupazione perchè la Svizzera continua a espellere manodopera, gli ultimi dati sui frontalieri sono drammatici per il Vco».

«Accanto all'attività fieristica - ha detto Gianfranco Fradelizio, vicesindaco di Crevola e principale organizzatore della manifestazione - abbiamo previsto una serie di convegni [illegible] temi di grande attualità. La rassegna [illegible] sarà solo una vetrina di prodotti ma ci saranno momenti di dibattito sui problemi della zona. Il primo convegno, nella giornata inaugurale, sarà dedicato proprio ai temi del lavoro con un'analisi retrospettiva della storia degli insediamenti industriali nel Vco fino alla crisi di questi ultimi anni. I dibattiti spazieranno poi da una possibile integrazione fra i musei di frontiera dell'Ossola, Ticino e Oberwallis ai problemi del settore estrattivo, con particolare riferimento alla formazione professionale e alle migliorie ambientali mediante il il riciclo dei fanghi delle cave, all'arrivo dell'Euro. Sulla moneta unica Europea interverrà il Prefetto del Vco dottor Vittorio Balestra. Un convegno sarà dedicato alle 'perle' turistiche della provincia: laghi, monti e terme. Si parlerà dei progetti per lo sfruttamento delle risorse termali».

«Fra gli appuntamenti culturali, una mostra con immagini di parchi e riserve naturali del Piemonte, integrate da dipinti del pittore Giuliano Crivelli - ha aggiunto Fradelizio - il divertimento sarà assicurato da un cartellone di serate musicali. E ovviamente, con la collaborazione del Formont di Druogno, ci sarà grande spazio per le delizie gastronomiche dell'Ossola».

Adriano Velli

In piazza Primo Maggio a Bisate di Crevola la 1ª Expos debutta con 4 padiglioni di 123 stands [illegible] un'area di oltre 6300 metri quadrati

[illegible]

IN [illegible]

Domodossola

Percorso vita [illegible] media «Giovanni XXIII»

Un nuovo percorso vita [illegible] stato allestito attorno alla scuola media «Giovanni 23» grazie al contributo del Comune e della Comunità Montana. [re. ba.]

[illegible]cugnaga

Gli alpini [illegible] Cervino spostati [illegible] Bosnia

«Contrordine» per gli alpini del battaglione Cervino che dovevano esercitarsi sul Rosa sino al 17 luglio. Annullato la partenza per Macugnaga: il battaglione andrà in Bosnia. [re. ba.]

[illegible]

«Sì» [illegible] consorzio Ciss al bilancio consuntivo

«Sì» unanime dei Comuni al bilancio consuntivo del Ciss, il consorzio dei servizi sociali. E' di [illegible] miliardi. [re. ba.]

Dopo l'incidente che [illegible] Vogogna aveva provocato la caduta di un tratto della linea elettrica aerea

Ancora disagi [illegible] ritardi sulla linea del Sempione

Treni internazionali trainati da locomotori diesel fino a Domo

DOMODOSSOLA. Ritardi e disagi per i viaggiatori sulla linea ferroviaria del Sempione dopo l'incidente di venerdì pomeriggio [illegible] pressi della stazione di Vogogna. Il movimento accidentale di [illegible] container, che era caricato su un treno merci in viaggio verso Domodossola, aveva provocato la caduta della linea elettrica aerea, interrompendo l'alimentazione.

Fino a ieri pomeriggio, la circolazione era stata riattivata completamente su un solo binario, quello utilizzato dai treni diretti a Milano. I convogli in arrivo dal capoluogo Lombardo, diretti [illegible] la Svizzera, si sono invece fermati alla stazione [illegible] di Premosello dove sono stati agganciati da locomotori diesel che li hanno trainati fino a Domo. Una soluzione che ha evitato la paralisi del traffico ferroviario ma ha comportato ritardi [illegible] circa mezz'ora per i treni internazionali e interregionali. Alla stazione internazionale di Domodossola si sono comunque dovuti fare i salti mortali per fronteggiare l'emergenza provocata dal guasto sulla linea. Sono stati mobilitati tutti i macchinisti disponibili per garantire la trazione diesel fra Premosello [illegible] Domo. Prima che la linea fosse parzialmente ripristinata, per i viaggiatori era stato istituito un servizio di navetta con bus, sempre fra Premosello [illegible] Domo, che ha comportato ovviamente maggiori ritardi. Sull'incidente [illegible] Vogogna è in corso un'inchiesta tecnica. Sembra comunque accertato che il container a bordo del merci, che avrebbe dovuto essere assicurato al pianale, si sia girato su [illegible] stesso, ponendosi trasversalmente sul vagone. Mentre il treno proseguiva, il container ha tranciato alcuni pali della linea elettrica aerea che è rimasta danneggiata. [a. v.]

Corsa 1.0

Meno di un secondo per amarla.
Più di 800 km con un pieno.

Il brillantissimo motore Ecotec 12V da 55CV della nuova Corsa 1.0
è capace di percorrere fino a 880 km con un pieno*.

Ma Corsa 1.0 è un campione di economia anche nel prezzo:
può essere tua a partire da lire:

14.750.000

Vi aspettiamo per una prova su strada. OFFERTA VALIDA FINO AL 31/07/98

* Condizioni extraurbane (Norme CEE 93/116) **Offerta valida alle condizioni descritte nella Legge n. 403 del 25/11/97

GMA Grandi Marche Automobili
Via Battistini 30
NOVARA
Tel. 0321/455501-02-03

EUROMOTORS srl
Via Torino 55
CUREGGIO
Tel. 0322/839374

VERCELLI DARIO
Via IV Novembre 32
OMEGNA
Tel. 0323/61964 - 61154

SPINELLI ENRICO
Via Alpi Giulie 20
VERBANIA INTRA
Tel. 0323/401412 - 53631

GRAFFIETI GUIDO srl
Regione Nosere
DOMODOSSOLA
Tel. 0324/481300

OPEL

Gli avversari interpretano le dimissioni con i dissidi fra sindaco e giunta sui problemi di viabilità e traffico

Parachini sbatte la porta e se ne va

Ma per ora l'assessore non spiega i motivi

«Rassegno le dimissioni dalla carica di assessore comunale»: segue la firma di Marco Parachini. E' questo il testo scarno della lettera che il sindaco Aldo Reschigna ha trovato sulla propria scrivania nella serata di venerdì che apre un nuovo caso nella già agitata vita politica verbanese. L'assessore alla viabilità, polizia urbana, commercio e servizi pubblici (deleghe ricevute dopo il recente scambio con il vice sindaco Grieco al quale è passata l'urbanistica) fa riferimento, nelle dichiarazioni finora rilasciate sulle sue dimissioni, ad una questione personale e al venir meno dei necessari rapporti di fiducia con il primo cittadino. Ieri Parachini era introvabile a Verbania.

La lettera ricevuta da Reschigna non contiene però alcun riferimento alle motivazioni: «La decisione di Parachini mi coglie di sorpresa - dichiara Reschigna - e non sapendo assolutamente nulla sulle cause che l'hanno determinata, non posso evidentemente esprimere alcuna valutazione. Lo farò certamente non appena avrò avuto un chiarimento con l'assessore dimissionario».

Difficile dunque al momento valutare la portata politica di questa vicenda. E' un fatto che essa complica ulteriormente il cammino della compagine amministrativa, fattosi assai difficile in quest'ultima fase della legislatura. Alla giunta Reschigna è venuto meno infatti recentemente l'appoggio dell'ex popolare Mario Corti, indipendente, e dei tre consiglieri di Impegno Civile ora, dopo la verifica in consiglio, si è alle soglie del dibattito sul piano del traffico che potrebbe essere decisivo per le sorti.

Se le dimissioni di Parachini hanno colto di un po' tutti almeno perchè maturate in modo così improvviso, alcune le collegano già proprio alle schermaglie in corso sul piano del traffico e al senso unico istituito in via Vittorio Veneto. Questo sarebbe frutto, secondo alcune interpretazioni, una scelta strategica unilaterale di Reschigna, concordata in giunta e in particolare con l'assessore alla viabilità, per garantirsi nell'imminente dibattito il voto del consigliere verde che potrebbe risultare decisivo per la maggioranza. Così sembra pensarla Roberto Rebecchi di Alleanza Nazionale: «Credo che le dimissioni vadano ricondotte ad una scelta che accontenta i Verdi ma non certo i verbanesi con la quale per di più il sindaco dimostra di non fidarsi dei propri collaboratori. Il fatto è certamente choccante e dimostra che qualcosa non funziona in giunta sempre più 'Reschigna-dipendente' sempre meno consona alla sigla di democratici di sinistra».

Valerio Cattaneo va al di là dell'episodio contingente e guarda a futuri scenari politici: «Le dimissioni - dice il capogruppo di Forza Italia - confermano voci da tempo diffuse secondo le quali Parachini pensa ad percorso amministrativo alternativo. I chiarimenti ci diranno il loro preciso significato politico, che va preso comunque in grande considerazione da tutte le forze moderate».

Sergio Ronchi

L'ex assessore **Marco Parachini**

In via Vittorio Veneto

An chiede il referendum per il nuovo senso unico

VERBANIA. S'incendia sempre più la questione traffico. Continua, infatti, a suscitare discussioni accese tra le forze politiche e i cittadini l'istituzione del nuovo senso unico da Villa Taranto sino al Kursaal lungo via Vittorio Veneto. Adesso c'è anche chi propone un referendum.

«Siamo stati i primi - dichiara il consigliere comunale Roberto Rebecchi di Alleanza nazionale - ad esprimere pieno dissenso su questa decisione della giunta Reschigna e da mesi sosteniamo che si sarebbe dovuta subordinare la decisione ad un referendum tra la popolazione interessata».

Sull'argomento l'esponente del Polo rivolge alla giunta dura critica: «Si è volutamente predisposto un regolamento sulle consultazioni popolari - aggiunge Rebecchi -, per impedire di fatto ai cittadini di esprimere la propria opinione come invece è previsto dallo statuto comunale. E' un gesto di arroganza di cui Reschigna dovrà rendere conto che la dice lunga sul deterioramento dei rapporti tra amministrazione e verbanesi».

Alleanza nazionale giudica altresì esagerata la spesa in prospettiva di un miliardo e 600 milioni per realizzare la pista pedonale e ciclabile di via Vittorio Veneto. Si ritiene che non sia prioritaria nell'ambito dei problemi del traffico della città.

Un'ulteriore considerazione riguarda i rischi e i problemi di sicurezza che deriverebbero dal senso unico e su cui le aspetto si soffermano le critiche di Marco Zacchera.

«Come si può pensare - dichiara il parlamentare verbanese di an - di lasciar schizzare le auto ad alta velocità una via sgombra, quando l'altra corsia è occupata da biciclette e pedoni nei due sensi di marcia? C'è insomma il rischio che questa strada diventi ancora più pericolosa, senza contare che per molti mesi lungo via Veneto non passano né ciclisti né pedoni».

Tra i cittadini le opinioni sul nuovo unico sono divise mentre ribadiscono la loro ferma contrarietà diversi commercianti di Pallanza. Segnalano soprattutto gli intasamenti che a loro avviso si verificheranno lungo viale Azari, rendendo la vita del centro cittadino più caotica ed inquinata. A dispetto degli scopi di miglioramento del traffico che con il provvedimento si vogliono realizzare.

L'amministrazione dal canto suo considera esagerate le critiche ad una decisione che dà seguito ad una delibera del consiglio comunale e che viene assunta in forma temporanea e sperimentale proprio per verificarne gli effetti nel pieno della stagione turistica. L'adozione del senso unico, sospesa dopo la giornata di venerdì, entra in funzione a tutti gli effetti da domani. [s. r.]

E' un politico il senso unico da Villa Taranto Kursaal

Mergozzo, per il Con.Ser.Vco

«L'inceneritore non inquina»

MERGOZZO. L'inceneritore pubblico funziona nel pieno rispetto dell'ambiente: lo assicura il presidente del Con.Ser.Vco, Claudio Zanotti che in un comunicato sottolinea «gli importanti traguardi raggiunti sul versante dell'affidabilità dell'impianto». «Dalla fine di giugno - aggiunge Zanotti - sono operativi i dispositivi di analisi, in tempo reale, delle emissioni in atmosfera degli elementi più pregiudizievoli di inquinamento prodotti dalla combustione dei rifiuti».

«L'installazione degli analizzatori a camino - precisa il presidente del consorzio proprietario del forno inceneritore - era un impegno che ci eravamo assunti all'indomani del buon esito del collaudo del forno, proprio per garantire il perfetto funzionamento dell'impianto non soltanto durante la sessione delle prove di collaudo ma tutti i giorni dell'anno».

«Si è trattato di uno sforzo finanziario dell'ordine di diverse centinaia di milioni - sottolinea Zanotti - che ha inoltre comportato un assiduo impegno tecnico e gestionale. Tutto questo è neppure sei mesi dall'approvazione del bilancio previsionale '98 dell'azienda». «La lettura dei dati relativi alle emissioni in atmosfera - precisa ancora Zanotti - sono confortanti. I cloruri sono inferiori tre volte rispetto ai limiti già rigorosamente prescritti dalle più recenti normative nazionali ed europee. Inferiori di due volte risultano le concentrazioni di ossido di carbonio e biossido di azoto ed addirittura di 4 volte inferiori le concentrazioni di polveri». [a. r.]

Dopo l'assoluzione del Gup

Per Thermoselect Procura appella

VERBANIA. Non può dirsi del tutto conclusa la vicenda giudiziaria che nei mesi scorsi aveva condotto davanti al gip cinque tra dirigenti ed ex dirigenti Thermoselect accusati di falso in bilancio e frode fiscale in relazione a movimenti cospicue somme di denaro tra Italia ed estero.

La Procura della Repubblica di Verbania ha infatto impugnato la sentenza con la quale il gup Luigi Montefusco ha disposto il non luogo a procedere «perchè il fatto non sussiste e non costituisce reato» nei confronti di Gudula Freytag, Gunther Kiss, Antonio Spadacini, Emanuele Lanteri e Franz Riegel, difesi dagli avvocati Celestino Brocca, Arnaldo Bertolini e Carlo Taormina. I capi d'accusa erano stati formalizzati a conclusione di lunghe indagini della guardia di finanza su operazioni finanziarie - dell'ordine di diverse decine di miliardi - eseguite tra Italia e Paesi stranieri dai vertici Thermoselect, l'azienda italo-elvetica proprietaria a Fondotoce dell'impianto privato per la distruzione di residui e rifiuti solidi urbani.

Altro ricorso in Appello è stato inoltrato dalla Procura verbanese in ordine all'assoluzione disposta dal gup per Tiziano Gosi, 44 anni, infermiere generico al reparto di Igiene Mentale. Difeso dall'avvocato Gabrile Pipicelli, doveva rispondere insieme con l'infermiera professionale Paola Ziliani (quest'ultima difesa dall'avvocato Roberta Ravasio già rinviata a giudizio) di abbandono di incapace seguito da decesso. [a.r.]

Lo propone Biazzi

Provincia del Vco di verde Statuto speciale

VERBANIA. Il Comitato per la provincia autonoma Vco interviene a proposito dell'ordine del giorno presentato dal consigliere Guido Biazzi per la elaborazione di uno statuto speciale della Provincia. Biazzi motiva la sua proposta con la necessità di avere uno strumento che consenta maggiori capacità di autogoverno, date le specifiche caratteristiche del Vco, e tale iniziativa si inserisce nel dibattito in corso sulla necessità di maggiore autonomia. «E' un passo che muove nella giusta direzione - dichiara Giovanni Motetta nome del comitato che persegue l'obiettivo della creazione di una provincia autonoma -. Auspichiamo che attorno all'ordine giorno realizzi un'ampia convergenza, mentre registriamo una crescente e confortante sensibilizzazione dei politici e dell'opinione pubblica nella direzione di una amministrazione autonoma, che sola può consentire al nostro territorio di recuperare le potenzialità di un decentramento adeguato alle sue caratteristiche». [s.r.]

Studio Professionale cerca
max 35 anni
immediata
tel. 0323/404378

ECONOMICI
Immobile avviato attività ricettiva alberghiera. Vicinanze Arona. Telefonare allo 0322

Per la pubblicità su LA STAMPA PK publikompass

LUNEDÌ tuttosoldi
I supplementi de LA STAMPA
Una settimana ricca di tutto.

Primaria industria meccanica leader nel settore dei beni strumentali
RICERCA
per l'inserimento presso la sede, sita nella zona di Novara
Softwarista in «Automazione Industriale» «Controlli processo»
Perito Elettronico con esperienza di almeno 3-5 di lavoro nel settore impiantistico industriale con preferenza per impianti a processo continuo aventi problematiche di termoregolazione e regolazione di motori.
Approfondita conoscenza teorica e pratica di linguaggi di programmazione di PLC (Siemens marche leader) e di programmi supervisione piattaforma PC.
Discreta conoscenza scritta e parlata della lingua inglese.
Disponibilità a compiere sporadiche missioni in Italia ed all'estero per l'eventuale sistemazione del lavoro svolto in sede.
L'azienda inquadramento, retribuzione e possibilità carriera sicuro interesse.
Le persone interessate sono pregate di inviare un dettagliato curriculum a Publitime srl, c.so Cavour 13, 28100 Novara; citando sulla busta il Rif. DTM200

D.G.S. s.r.l.
CENTRO REVISIONI AUTORIZZATO
commercio pneumatici
riparazione auto e veicoli industriali
servizio tachigrafi
PRENOTATE SUBITO LA VOSTRA REVISIONE
PER LE AUTO IMMATRICOLATE NEGLI ANNI 1988 - 1989 - 1990
professionalità, qualità e cortesia al servizio degli automobilisti dal 2000
MCTC
MOTORIZZAZIONE CIVILE
Concessione n° 00098004 del 3/4/1998
D.G.S. VARALLO POMBIA (NOVARA) S.S. 1 E KM. 26,200 TEL FAX 0321/92

IN BREVE

Verbania

Mozione di sfiducia contro l'assessore Angelucci

La minoranza ha chiesto un consiglio straordinario per discutere mozione di sfiducia e di r dell'incarico di Giovanni Angelucci, alla Viabilità. Motivo: la concessione di parcheggi pubblici ritenuta dannosa per l'amministrazione. [s. r.]

Cannobio

Acqua pulita, si può fare il bagno a Sant'Anna

E' stata revocata l'ordinanza del sindaco con il divieto di balneabilità in zona Sant'Anna sul torrente Cannobino. L'Azienda regionale ha reso noti infatti gli esiti positivi delle ultime analisi sui campioni d'acqua prelevati. [s. r.]

Verbania

La Croce Verde piange il socio Giacomini

La Croce Verde ricorda il socio Antonio Giacomini, spentosi a 65 anni per malattia. Fu socio di grande impegno e contribuì anche all'acquisto di una delle prime ambulanze. [s. r.]

Stresa

«La Zingara» viene girata sul lungolago

Il gioco televisivo a premi «La Zingara» verrà ripreso dal lungolago il 9 e 10 luglio. L'accordo con la Rai è stato concluso grazie al di Comune e Pro loco. [s. r.]

Locarno

I numeri estratti del lotto svizzero

La combinazione vincente estratta sabato: 06 - 08 - 17 - 20 - 21 - 45. Numero complementare: 31. Joker: 814 566. [r.l.]

COLLEGIO UNIVERSITARIO DI TORINO
«RENATO EINAUDI»
IL COLLEGIO UNIVERSITARIO DI TORINO bandisce N. POSTI DI STUDIO PER L'A.A. 1998/99 riservati a studenti/esse italiani e dei paesi della CEE, regolarmente iscritti all'Università e al Politecnico di Torino.
Oltre alla titolarità del posto di studio, riconfermabile per tutti gli anni regolari del corso di laurea, offre singola, servizio di lavanderia, cucina di piano, biblioteche, supporti didattici, attività culturali, ricreative e sportive.
L'assegnazione dei posti disponibili a tramite una graduatoria, basata sul merito, e gli studenti vincitori devono corrispondere una retta variabile in rapporto alle fasce di reddito, stabilite sulla base reddito imponibile nucleo familiare.
Per RICHIEDERE NOTIZIE E INFORMAZIONI sul bando annuale di concorso, nonché per ricevere il MODULO DI PARTECIPAZIONE AL CONCORSO stesso, stampato dall'Ente, rivolgersi a:
Ufficio concorsi - Direzione e Amministrazione
via Maria Vittoria 39 - 10123 TORINO
tel. 011/812.68.53 - fax 011/817.10.08
E-mail: concorsi at collegio-einaudi.torino.it

UN PRESTITO?
10.000.000 rata 230.000, 50.000.000 rata 396.400
Altre soluzioni in 4 ore, bollettini postali.
PROMETEO
FINANZIAMENTI DAL 1985
Tel. 0321/393261 - Sede Novara: Corso Italia, 11
ORARIO CONTINUATO

I consigli dell'Assoccosumatori e della Federazione agenzie di viaggio

«Vacanze-bidone», come difendersi

Per i turisti inesperti nasce il servizio «sos»

La vasca della piscina è vuota e la biancheria dell'albergo è tutt'altro che pulita. Insomma, già dal primo giorno le vacanze tanto sognate sembrano fallimento nella scelta, o peggio vera e propria truffa. E' questo il momento di protestare telefonando all'agenzia di viaggio che ci ha proposto il pacchetto di soggiorno e chiedere di cambiare l'hotel o addirittura il luogo di soggiorno. E' questo dei consigli dell'Associazione dei Consumatori e della Fiavet (federazione agenzie di viaggio legata alla Confcommercio e che raccoglie il 50 per cento delle agenzie).

«I guai s'incontrano perché non ci si serve dalle agenzie che hanno regolare licenza d'esercizio e soprattutto sono assicurate - spiega il presidente della Fiavet, Carlo Bortott -. Per esempio, le brutte sorprese arrivano dalle associazioni che si improvvisano agenzie e che oltre a fornire un servizio inadeguato fonte di renza sleale. Se si decide comunque di correre il rischio, allora meglio farsi consegnare lo statuto dell'associazione per controllarne la democraticità».

Se l'associazione è guidata da un'intera famiglia - marito presidente e moglie segretaria, i figli che ricoprono le altre cariche - allora qualcosa non va, meglio cambiare idea. C'è comunque ora un per i turisti inesperti, è fornito dalla Federconsumatori e dalla Fiavet, con «Sos vacanze», una procedura extra giudiziale a disposizione di chiunque si trovi a doversi «confrontare» un'agenzia di viaggio per qualsiasi tipo di controversia. Le stesse associazioni forniscono anche un vademecum per prevenire truffe e autotutelarsi.

«E' necessario come primo passo fornirsi dalle agenzie regolarmente autorizzate - ripete Bortott -, le lamentele che riceviamo ogni sono in percentuale bassissima. Più numerose sono le truffe da operatori turistici improvvisati. Inoltre, è da sottolineare che l'agenzia è un intermediario, non vende vacanze, siamo un tramite tra il cliente e chi vende viaggi».

Qualche consiglio comunque per evitare il peggio è per prima servirsi di agenzie regolare licenza, se invece si sceglie un'organizzazione diversa chiedere tutte le autorizzazioni della stessa e, perché no, telefonare all'albergo nel quale si deve soggiornare (per farsi un'idea di come sarà) oppure all'ente turistico della zona di destinazione per capire meglio com'è il luogo dove si soggiornerà. Se proprio si è stati un po' sprovveduti o troppo frettolosi e all'arrivo le cose non vanno, meglio protestare subito. «Perché quindici giorni male? - conclude Bortott -. Meglio lamentarsi il primo giorno e trascorrere gli altri in condizioni migliori, evitando di costringersi a fotografare ogni magagna e filmare la sporcizia per poi dover chiedere il rimborso al rientro».

Altro discorso è poi quello dei viaggi «premio»: nessun regalo nulla per nulla, di solito sono proposti da associazioni o agenzie che hanno sede nel Veneto, una volta accettato il soggiorno e giunti sul posto c'è sempre un incaricato che perseguita i malcapitati cercando di vendere un alloggio in multiproprietà. In pratica una versione aggiornata e ampliata dei venditori di pentole sui pullman che offrono le gite di un giorno: per un set di pentole si fa un giorno sul lago, per una settimana a Cuba si può pretendere l'acquisto per una decina di milioni di una multiproprietà di un alloggio. Se poi l'accalappiato è particolarmente riluttante, l'insistenza porta alla consegna di un paio di milioni di caparra e comunque il truffatore ci guadagna.

Comunque sia, il cliente insoddisfatto può presentare reclamo tramite raccomandata con ricevuta di ritorno, con allegata qualche fotografia, proprio fornitore o all'agente che ha consigliato il viaggio entro il decimo giorno dopo il rientro. Per ogni chiarimento ci si può rivolgere alle sedi della Federconsumatori o delle altre associazioni tutela del consumatore come l'Adiconsum della propria città e chiedere come ci si deve comportare in questi .

Antonella Mariotti

Sovente vacanze-bidone vengono vendute da agenzie che hanno regolare licenza d'esercizio: in molti casi si di che s'improvvisano operatori turistici

1 Rivolgersi sempre ad agenzie autorizzate con licenza
2 Controllare se offre il viaggio è coperto da assicurazione
3 Leggere sempre attenzione le condizioni del contratto per l'acquisto del pacchetto vacanza
4 Diffidare di associazioni e club che hanno la licenza, e nel si accettasse il rischio farsi consegnare lo statuto dell'associazione
5 qualcosa non va telefonare subito all'agenzia di riferimento e attendere la fine del soggiorno
6 Diffidare di viaggi troppo a buon prezzo
7 Telefonare all'ente turistico della città di destinazione e chiedere informazioni sull'hotel
8 Per reclamare, inviare raccomandata con ricevuta di ritorno entro il decimo giorno dal rientro

L'iniziativa è promossa dalla Regione

Gemellaggi promozionali per le capitali del tartufo

Moncalvo apre oggi in Valle d'Aosta Si proseguirà sino al 12 settembre

MONCALVO. Da oggi e fino al 12 settembre, i comuni piemontesi sedi delle nove «Fiere regionali» della trifola daranno vita ad una serie di gemellaggi promozionali con alcune tra le più note località turistiche liguri e montane.

Toccherà a Moncalvo aprire oggi ad Ayas la kermesse promossa dalla Regione, in collaborazione con l'Unione regionale cercatori (presieduta dall'astigiano Ercole Concetti) e con le province di Asti, Alessandria e Cuneo.

E' la terza edizione dell'iniziativa. Nelle passate stagioni il «gemellaggio» fatto registrare un indubbio successo di pubblico. Migliaia di visitatori avevano affollato gli stand delle Pro loco e dei trifolao in Valle d'Aosta, Liguria ed ai laghi novaresi. Anche questa volta verranno scelti alcuni tra i centri più «gettonati» del movimento turistico. L'Astigiano sarà rappresentato oltrechè dal capoluogo (abbinato a Stresa) e da Moncalvo, anche da Canelli (Sanremo) e Montechiaro (Bardonecchia).

«Abbiamo dimostrato - spiega Concetti - che il tartufo può diventare uno straordinario veicolo di diffusione e promozione delle attrative che Monferrato e Langa offrono».

Vini, piatti tipici e naturalmente i profumi della trifola, rappresentano un invidiato ammirato biglietto da visita enogastronomico. «Possiamo contare anche sulla struttura ormai collaudata delle nostre Pro loco - continua Concetti - in grado di offrire una rivisitazione del meglio della cucina tipica con professionalità e competenza».

Nel '98 la Regione (l'assessore delegato è Roberto Vaglio) ha stanziato per il comparto tartufi un miliardo e 200 milioni. Di questi 600 milioni sono stati destinati alla riforestazione, altri 400 per le fiere e i comuni. I restanti 200 sono stati ripartiti equamente tra l'Unione cercatori (riunisce oltre 10 mila trifolao in tutto il Piemonte, circa 3500 nell'Astigiano) e per la pulizia dei boschi e sottoboschi.

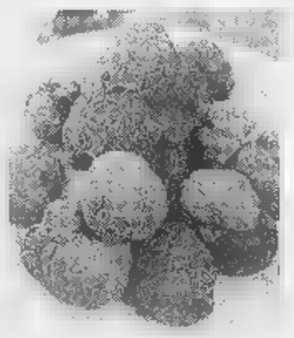

I tartufi vanno al mare e al monti

«Ma soprattutto - conclude Concetti - è importante utilizzare questo straordinario veicolo di promozione che è il tartufo per far i nostri paesi». Ed ecco le date dei gemellaggi: oggi (ad Ayas si presenta la fiera di Moncalvo); 9 luglio (Sanremo, fiera di Canelli); 2 agosto (Bardonecchia, fiera di Montechiaro d'Asti); 4 agosto (Alassio, fiera di Mondovì); agosto (S. Margherita Ligure, fiera di Murisengo); 2 agosto (Laigueglia, fiera di S. Sebastiano Curone); 23 agosto (Dolceacqua, fiera Vezza d'Alba); 30 agosto (Stresa, fiera di Asti); 12 settembre (Beausoleil, fiera di Alba). [f. b.]

VIEMME
la nuova concessionaria
PIAGGIO
GILERA
per
VERBANIA
ha disponibile tutta la gamma degli scooter targati
Viemme S.R.L
Corso Zanitello 9
28922 Verbania Pallanza
tel. 0323 556384

APERTO DOMENICA POMERIGGIO
ARREDAMENTI
Euro Casa Catarinella
SU SALOTTI E MOBILI PAGAMENTI FINO A 18 MESI SENZA INTERESSI
PER RINNOVO ESPOSIZIONE
VENDITA TOTALE CON SCONTI FINO AL 70%
ALCUNI ESEMPI* (prezzi netti)
CUCINA COMPONIBILE composizione mt.2,55 completa di elettrodomestici Lire
DIVANO 2 posti vari colori disponibili Lire 265.000
DIVANO 3 posti vari colori disponibili Lire
DIVANO LETTO ottima qualità disponibili Lire 390.000
SALOTTO vera pelle vari colori disponibili (divano 3 posti + poltrone) Lire 1.750.000
* ESAURIMENTO SCORTE
CASTOR - ZOPPAS - PHILCO - IGNIS - PHILIPS - ECC.
PAGAMENTI PERSONALIZZATI FINO A 18 MESI SENZA INTERESSI
Feriolo di Baveno - Via Sempione, 46 - Tel. 0323/28.384

Guida agli avvenimenti giovani da vivere nei locali disseminati dalla «Bassa» ai monti dell'Ossola

Estate sotto le stelle tra rock e disco

Concertone rock al «Babylonia», lap dance alle «Cave»

Domenica notte da vivere sotto le stelle nelle discoteche e birrerie di Novara e Vco. Le opportunità [illegible] svago non mancano certo, a voi la scelta.

[illegible] «Electrica Euforia», animazione con i «Fada», le previsioni della maga Valentina e le puntate alla roulette per la serata del «Ryan's», in via Morera.

[illegible] S'inizia alle 20 la lunga notte musical-gastronomica a Tenimento al Castello. Specialità di vino, salumi e formaggi. Gelateria artigianale.

MOMO. Grande karaoke al «Marcus Club» animato da Angelo dalle 22,30 al «Marcus Club» [illegible] Alzate.

[illegible] «Soft night» con cocktail tropicali [illegible] bordo piscina di «Casa Miguel». Appuntamento dalle 22,30.

[illegible] Risate a crepapelle alla «Quercia» [illegible] partire dalle 22 in compagnia del vulcanico «Magic Mariano».

[illegible] Quinta serata della manifestazione «Stasera ci provo anch'io» dalle 21,30 al «Maracaibo», al Ponte sul Ticino.

TRECATE. One night party alla discoteca «Celebrità» in compagnia del whisky «J & B». Si balla sulle piste interne [illegible] nel giardino estivo [illegible] più generi musicali. Dalle 23.

[illegible] Spettacolo latino-americano con il gruppo «Havana Express», in piazza alle 21 di domani, per la patronale di San Silvano.

[illegible] Grigliate in giardino, danze [illegible] tre piste e dopo [illegible] zanotte spettacolo di lap dance con seducenti ballerine. E' [illegible] programma della nottata alla discoteca «Le Cave».

ARONA. Si balla [illegible] tre piani alla «Rocchetta» con diversi generi musicali: Aperto il giardino estivo. Dalle 23.

OMEGNA. House-revival [illegible] Giampiero Ponte al «Kelly Green», sul lungolago di Bagnella. «Effetti speciali» con i Principi e le Principesse della notte. Dalle 23.

VERBANIA. Dalle 21 pianobar in compagnia di Fabio [illegible] Marcella al «Pigalle» di piazza Garibaldi.

PONDERANO. Zak Stevens, Jon Oliva, Johnny Lee Middleton, Chris Caffery, Al Pitrelli [illegible] Jeff Plate sono i «Savatage», rock band molto conosciuta a livello europeo, protagonista del concerto che si terrà domani sera al «Babylonia». Gruppi spalla, Sinner e Athena. Ingresso a 35 mila lire.

[illegible] Appuntamento dalle 23 al discobar del «Treno di Mezzanotte» di via Orrigoni 7.

MILANO. Riprende domani lo show del «Cà Bianca», in via Lodovico il Moro. A partire dalle 21 [illegible] piano di Mario Rusca, cabaret con Walter D'Amore, Pongo [illegible] le canzoni di Alessandra.

[illegible] Serata d'autore al «Blueshouse» in compagnia di Xilema. Dalle 22.

[illegible] CURA DI Marco Piatti e Roberto Lodigiani

Qui a fianco le «Ragazze per il [illegible] nella selezione svoltasi in piazza [illegible] Carpignano Sesia il concorso di bellezza presentato dalla «Guithar Artist» prosegue [illegible] le finali regionali

UNA RAGAZZA PER IL CINEMA, ASSEGNATE LE PRIME FASCE

NOVARA. Proseguono a ritmo serrato le selezioni provinciali del concorso «Una ragazza per il cinema», organizzato dall'agenzia novarese «Guithar» di Rossano Corti, esclusivista per il Piemonte, Valle d'Aosta, Canton Ticino e Lombardia.

Le finali regionali si disputeranno entro agosto, poi l'attenzione si sposterà alla seconda settimana di settembre [illegible] le finali nazionali nel Sud Italia. Nell'ultima tappa del concorso, svolta in settimana nella piazza di Carpignano Sesia davanti [illegible] oltre 2 mila persone, hanno sfilato in passerella quindici ragazze. Il primo posto è andato a Francesca Cenci, 20 anni, di Varese. Seconda classificata la verbanese Laura Beltrami, 22 anni, terza la novarese Sara Malgaroli, quarta Darinka Montico di Verbania. L'altra [illegible] il concorso si è spostato al «Missouri» [illegible] Somma Lombardo, dove ha vinto Chiara Nebuloni [illegible] Varese, su Katia Franco (Va), Tania Barbieri (Gallarate) e Valeria Luisetti (Va). [m. p.]

LE NOSTRE TIVÙ

Il Mondiale segreto e la guida all'estate

ULTIMA settimana dei campionati mondiali di calcio in Francia e Vco propone ogni giorno alle 12 uno speciale sui retroscena delle squadre partecipanti.

Un pensionato torinese ha rotto la dentiera ed alle Molinette gli hanno risposto che, per averne una nuova, dovrà attendere il 2001. La lettera alla Stampa del pensionato e la sua protesta sono [illegible] centro di «Curiosando», oggi alle 12,10 su Altaitalia.

Un appuntamento al giorno con l'attualità [illegible] Vco: alle 7, alle 11,35 ed alle 19,10. Domani si parla della Rocca [illegible] Arona, martedì dell'asilo nido di Gravellona Toce, mercoledì della moda dei tatuaggi, giovedì delle tendenze della cosmesi per l'estate '98, venerdì sarà al centro dell'attenzione la Fiera [illegible] Villadossola.

La cronaca è il filo conduttore di «Notizia sette», [illegible] onda su Altaitalia oggi alle 12,15, alle 15, alle 17 ed alle 19,15: si parlerà della situazione della Girmi ad Omegna, della visita di Occhetto a Novara, della protesta dei Cobas del riso, della nuova giunta omegnese e del presidente della Provincia del Verbano Cusio Ossola, Giuseppe Ravasio, al centro di un'intervista.

La Sindone ritorna ad Altaitalia [illegible] una puntata del Salotto, stasera alle 18,40. Interverranno Alessandro La Capria, Sandra Moroso, Raffaella Fratoni, don Massimo Pizzocchi, Eugenio Ferraro, Alessandro Carini ed Alessandra Rotino.

Per lo spettacolo consueto appuntamento settimanale con Videotop, oggi alle 12,50 su Altaitalia e mercoledì alle 20,30 e venerdì alle 23,45 su Vco, Paolo Simonotti presenta gli ultimi successi dei Dakota Moon, Tony Blescia e dei Soerba [illegible] la classifica [illegible] motivi più gettonati in discoteca.

Per conoscere gli appuntamenti culturali, folcloristici, musicali o sportivi delle zone di Novara, Vercelli, Biella [illegible] del Vco, Altaitalia propone ogni giorno un appuntamento alle 14 con Moira Lavè.

La sanità è [illegible] tema conduttore [illegible] parecchie rubriche: oggi alle 17,30 su Altaitalia i medici Angelo Montoverde ed Amos Pedrini esamineranno i problemi connessi alle allergie ed all'asma bronchiale.

La dialisi e le difficoltà incontrate dai dializzati [illegible] l'argomento che tratterà giovedì alle 13,30, alle 20 e alle 23 tele Vco, con la dottoressa Adriana Baroni, primario del reparto di nefrologia dell'Ospedale [illegible] Verbania.

Per lo sport appuntamento oggi [illegible] Vco alle 13,30 con «Ruote e motori», la rubrica curata da Vincenzo Amato, e domani alle 23 [illegible] replica lo speciale dedicato alla Gran Fondo El Diablo, che [illegible] è svolta in Ossola. Ogni giorno, in coda all'edizione serale del telegiornale Vco propone una pagina sportiva e per venerdì [illegible] alle 20,20 è in programma uno special dedicato al ciclismo. [m. g.]

Baveno, è in pieno svolgimento il festival «Umberto Giordano» domani sera un altro concerto

Pianista e soprano sul sagrato della chiesa

Aperta a villa Fedora la mostra storica del famoso compositore

BAVENO. Dopo il concerto di apertura nel parco di Villa Fedora con l'orchestra nazionale della Rai di Torino, proseguono gli appuntamenti del «Festival Umberto Giordano» promosso dal Comune di Baveno in occasione [illegible] cinquantenario della morte [illegible] compositore e del centenario della prima rappresentazione dell'opera «Fedora». Domani, alle 21.30, il soprano Irina Muratbekova [illegible] Il pianista Roberto Negri sono protagonisti del concerto per pianista e solista vocale sul sagrato della chiesa dei Santi Gervasio [illegible] Protasio. In omaggio [illegible] tema della manifestazione, che intende esplorare anche la musica dei contemporanei italiani e stranieri di Giordano, [illegible] programma affianca a brani [illegible] compositore foggiano altri di Catalani, Leoncavallo, Mascagni, Tosti, Rachmaninov, Lehar, Strauss, Abraham, Kalman. Intanto nelle sale [illegible] villa Fedora è aperta al pubblico, con ingresso gratuito quotidiano dalle 9 alle 12 e dalle 15 alle 19, la mostra «Umberto Giordano: le stanze della memoria». Realizzata dallo scenografo e costumista Sebastiano Romano, l'esposizione storica presenta documenti, immagini d'epoca, bozzetti e figurini, spartiti e libretti, costumi di [illegible] originali, nonchè altre rarità provenienti da musei e collezioni private. Il tutto [illegible] diviso in quattro ambienti, «teatralizzati» da suggestive proiezioni, che testimoniano la presenza di Giordano nella villa e la vita culturale del suo tempo, i cui maggiori esponenti erano spesso ospiti a Baveno. [s. r.]

Il pianista **Roberto Negri** si esibisce domani sera con il soprano Irina Muratbekova

A Bellinzago

La vita dei santi diventa musica e teatro

BELLINZAGO. Musica e teatro raccontano la vita dei santi Paicifico e Cristina. Stasera alle 21 nel cortile della biblioteca vanno in scena gli «Acta sanctorum», una [illegible] rappresentazione di un atto scritta e diretta [illegible] Tazio Brusa sulle note [illegible] Marino Mora.

Gli attori sono diciotto [illegible] appartengono a tre gruppi della zona: la Compagnia C'era l'acca di Bellinzago, L'Altra Eva di Oleggio [illegible] il Laboratorio teatrale di Cameri. Fatti e personaggi corrispondono alla realtà, la trama e il rapporto tra i personaggi sono invece frutto della fantasia. Grande attenzione è stata dedicata ai costumi, realizzati dopo [illegible] minuziosa ricerca sull'abito dell'antichità da Ariane Bicou. La scenografia è di Valerio Satto. [b. c.]

Gozzano, ingresso libero

[illegible] nel parco c'è la serata di Lou Giuliano

GOZZANO. Grande concerto della Corale di San Giuliano stasera alle 21 nel Parco Municipale.

Diretti dal maestro Nino Brustio e con l'accompagnamento [illegible] pianoforte di Andrea Beffani, i coristi eseguiranno quattordici brani.

Nel programma della serata spiccano il «Re dei Re» di Bach, i «Vaghi pensier» di Palestrina, «Nei campi e nelle selve» di Beethoven, un celeberrimo pezzo della Norma di Bellini, «Dell'aura tua profetica», ed [illegible] «Coro delle zingarelle» dalla Traviata.

[illegible] concerto è organizzato dal Comune di Gozzano, assessorato alla cultura, e dalla parrocchia, [illegible] rientra nelle manifestazioni dell'Estate Gozzanese; l'ingresso è libero. [m.g.]

Domani ad Arona

Lorenzo Ghielmi celebra le virtù del pianoforte

ARONA. Dopo i concerti di Ludger Lohmann [illegible] Felix Friedrich, [illegible] Festival organistico «In tempore organi», giunto alla 13ª edizione, proseguirà [illegible] altre tre serate ad ingresso gratuito. Domani, nella chiesa dei Santi Martiri (ore 21,15), Lorenzo Ghielmi, [illegible] tra i più quotati organisti italiani, presenterà [illegible] programma intitolato «300 anni dalla nascita del pianoforte». «Sarà l'occasione - dice Alessandro Carnelli - per riscoprire uno dei fortepiani costruiti da Silbermann [illegible] provati anche da Bach, e con esso sonorità profondamente diverse da quelle del pianoforte moderno». Mercoledì 8 e sabato 11 suoneranno Lionel Rogg e Marie-Claire Alain. Nel programma di entrambi autori francesi e Bach. [s. bot.]

STASERA AL [illegible]

NOVARA

VIP. Tel. 0321.625.686. **Arizona dream.** Or.: 19,45; 22,30. Fest. e prel. L. 12.000; fer. 10.000; merc. 8000; 5000; sab. pom. 7000; [illegible].

ARALDO. Telef. 0321.474.625. CHIUSURA ESTIVA.

[illegible]. Tel. 0321.827.676. CHIUSURA ESTIVA.

[illegible]. [illegible]. 0321.624.158. CHIUSURA ESTIVA.

VITTORIA. Tel. 0321.623.395. CHIUSURA [illegible].

CORTILE BROLETTO (all'aperto). Tel. 0321-35.731 (in caso di maltempo al cinema Faraggiana). **La vita è bella** di e con R. Benigni. Or.: 21,45 (ap. cortile ore 21). L. 10.000; 6000.

[illegible] **CUORE.** Tel. 0321-465.464. [illegible] **matrimonio del mio migliore** [illegible] Or.: 20; 22,30. Lire 10.000; 7000.

S. ANDREA. CHIUSURA ESTIVA.

CORTILE SAN CARLO (all'aperto) (in caso di maltempo all'interno del cinema). **La vita è bella** di e con R. Benigni. Ore 21,30. Lire 6000; 5000.

VARONI. CHIUSURA ESTIVA.

BORGOMANERO

MODERNO. [illegible]. 0322-82.151. **Speed due.** Or.: 15,30; 17,45; 20; 22,15. Lire 10.000; 7000; merc. fer. 7000; 5000.

[illegible] **(all'aperto).** Tel. 0322-817.41. [illegible] R. Williams. [illegible] 21,45 (spettacolo unico). Lire 6000; 5000.

PICCOLO. Tel. 0322-81.441. CHIUSURA [illegible].

OMEGNA

[illegible] Tel. 0348-51.08.829. **Deep Impact.** Ore 21,30. Lire 6000; tessera L. 25.000.

CORSO - Sala Corso. telef. al n. 0324-240.853. CHIUSURA ESTIVA.

CORSO - [illegible] Informazioni su segr. telef. al n. [illegible]. CHIUSURA ESTIVA.

CINE 1 - Sala 1. Tel. 0324.242.046. [illegible] su segr. telefonica. CHIUSURA ESTIVA.

CINE 1 - [illegible] 2. Tel. 0324-242.046. Inf. su segr. [illegible] [illegible] ESTIVA.

ITALIA. Tel. 0163-840.201. CHIUSURA ESTIVA.

OMEGNA

CINE TEATRO. Tel. 0321-91.183. CHIUSURA ESTIVA.

VERBANIA

CINEMA SOCIALE. [illegible]. 0323-61.459. CHIUSURA ESTIVA.

[illegible] CHIUSURA ESTIVA.

PALLANZA

S. PELLICO. Inform. e prezzi spettacoli [illegible] numero [illegible] segr. telefonica 0321-777.122. CHIUSURA ESTIVA.

VERBANIA

ARISTON. [illegible]. a prezzi spettacoli [illegible] numero di segr. tel. 0323-401.940. CHIUSURA ESTIVA.

CADORNA All'aperto (cortile scuola media Cadorna), in [illegible] di maltempo [illegible] Vip. **Tre uomini e una gamba.** Ore 21,45.

[illegible] [illegible]. Informazioni [illegible] prezzi spettacoli [illegible] [illegible] di segr. 0323-40.19.40. CHIUSURA ESTIVA.

[illegible] **(PALLANZA).** Tel. 0323-501.964. Informazioni e orari su segreteria telefonica. CHIUSO PER LAVORI.

NELLE SALE DI TORINO

ADUA 200 c. [illegible]. Cesare 67, tel. 856.521. CHIUSO PER FERIE.

ADUA 400 c. [illegible]. Cesare 67, t. 856.521. CHIUSO PER FERIE.

AMBROSIO MULTISALA c.so V. Emanuele II 52, tel. 547.007. Sala 1: **L'angelo rosso.** Or.: 15,15; 17,40; 20,05; 22,30. Sala 2: **Figli di Annibale.** Or.: 16,15; 18,20; 20,25; 22,30. Sala 3: **Codice Mercury.** Or.: 15,30; 17,50; 20,10; 22,30.

ARLECCHINO c. Sommeiller 22, [illegible]. 561.71.90. **L'angelo rosso.** Or.: 15,30; 17,50; 20,10; 22,30.

CAPITOL v. San Dalmazzo 24, t. 540.605. RIPOSO.

CENTRALE v. C. Alberto 27, tel. 540.110. **The Hole (Il buco).** Or.: 16,30; 18,30; 20,30; 22,30.

C. CHAPLIN 1 v. Garibaldi 32/a, t. 436.07.23. [illegible] **Imperfetti.** Or.: 15,55; 18,05; 20,15; 22,25.

C. CHAPLIN 2 v. Garibaldi 32/a, tel. 436.07.23. **Marie** [illegible] **uccelli).** Or.: 16,05; 18,15; 20,25; 22,35.

[illegible] c. Giulio Cesare [illegible]. [illegible]. 232.029. CHIUSO PER FERIE.

CRISTALLO via Gollo 5, tel. 650.71.00. **Ci penso Denver.** Or.: 17; 18,50; 20,40; 22,30.

DORIA via Gramsci 9, tel. 542.422. **Romi e Michelle.** Or.: 16; 18,10; 20,20; 22,30.

ELISEO [illegible] p. Sabotino, t. 447.52.41. **Il grande Lebowski.** Or.: 16,15; 18,25; 20,35; 22,45.

ELISEO BLU piazza Sabotino, tel. 447.52.41. **Il matrimonio del mio miglior amico.** Or.: 16,15; 18,20; 20,25; 22,30.

ELISEO ROSSO p. Sabotino, tel. 447.52.41. **Spi-[illegible].** Or.: 16,15; 18,20; 20,25; 22,30.

EMPIRE p. V. Veneto 5, tel. 817.16.42. **Il destino.** Or.: 15; 17,30; 20; 22,30.

ERBA 1 c. Moncalieri 241, tel. 861.54.47. **Arizona Dream.** Or.: 17; 19,45; 22,30.

ERBA 2 c. Moncalieri 241, tel. 861.54.47. **Jackie** [illegible]. [illegible].: 16,30; 19,30; 22,30.

ETOILE via S. Buozzi ang. via Roma, tel. 530.353. **The Full Monty.** Or.: 15; 16,55; 18,50; 20,45; 22,40.

FARO via Po 30, tel. 817.33.23. [illegible] **magico mondo di Aladino.** Or.: [illegible] 16,30; 20,30; 22,30.

FIAMMA c.so Trapani 57, tel. 385.2057. CHIUSO PER FERIE.

[illegible] [illegible] Beccaria 4, tel. 521.4316. [illegible] **Brothers.** Or.: 15,30; 17,50; 20,10; 22,30.

KING [illegible] Po 21, tel. 812.59.96. **Qualcosa è cambiato.** Or.: 15; 17,30; 20; 22,30.

KONG via Santa Teresa 5, tel. 534.614. **Bul-[illegible] 66.** Or.: 15; 17,30; 20; 22,30.

LILLIPUT [illegible] XX Settembre 15 bis, tel. 537.100. **Conversazioni private.** Or.: 16; 18,10; 20,20; 22,30.

LUX Galleria San Federico, [illegible]. 541.283. **Titanic.** Or.: 14,20; 17,55; 21,30.

MASSIMO UNO v. [illegible] 8, t. 817.10.49. **Grazie signora Thatcher.** Or.: 16,30; 18,30; 20,30; 22,30.

NAZIONALE 1 v. Pomba 7, t. 8124173. CHIUSO PER FERIE.

NAZIONALE 2 via Pomba 7, tel. 812.41.73. [illegible] PER FERIE.

OLIMPIA 1 via Arsenale 31, [illegible]. 532.448. CHIUSO [illegible] FERIE.

OLIMPIA 2 v. Arsenale 31, t. 532.448. CHIUSO PER [illegible].

[illegible] via XX Settembre 15, t. 531.400. *Sala 1:* **Arancia meccanica.** Or.: 15; 17,30; [illegible] [illegible]. *Sala 2:* **Il tocco del male.** Or.: 15,30; 17,50; 20,10; [illegible]. *Sala 3:* **Deep Impact.** Or.: 15,15; 17,40; 20,05; 22,30. *Sala 4:* **Firo.** Or.: 16,15; 18,20; 20,25; 22,30.

ROMANO [illegible]. Subalpina, tel. 562.01.45. [illegible] [illegible] FERIE.

[illegible] **RITZ** v. Acqui 2, t. 8180150. **L'età inquieta (La vie de Jesus).** Or.: 16,30; 18,30; 20,30; 22,30.

VALENTINO 1 - Teatro Nuovo c. M. d'Azeglio 17, t. 650.02.05. **Strade perdute.** Viet. min. 18. Or.: 20; 22,30.

VITTORIA via Roma 336, [illegible]. 5621789. **L'oggetto del mio desiderio.** Viet. min. 14, [illegible]: 15,45; 18; 20,15; 22,30.

TEATRI

TEATRO REGIO. Gospel Jubilee Festival. Ore 18 Concerto con Sara, Spirit & Soul, Radioattivi, Inès De Viaud, Gaetano Caruso. Ore 21,15 Concerto con Johnny Sheridan, Albino Montisci, Kayros. Special Guest: Bungaro. Info.: Anno Domini tel. 945.40.35. Vendita nel foyer del Teatro Regio.

LINGOTTO FIERE. Padiglione 1. [illegible].

LUNEDI' tuttosoldi
MERCOLEDI' [illegible]
GIOVEDI' tuttolibri
VENERDI' TORINOsette
SABATO in tv
(per Piemonte, Valle d'Aosta e Liguria)
I supplementi de LA STAMPA
Una settimana ricca di tutto.

OFFERTE MONDIALI

PHILIPS FIZZ
Batt. Ni-Mh 25h
L. 199.000

SIEMENS S6 SPECIAL
Batt. Litio 40h in Stand-by
L. 390.000

NEC GB
Batt. Ni-Mh 35h
L. 349.000

[illegible] — 50.000 lire di TRASFERIMENTO

PRESSO LA NOSTRA SEDE CORSI DI TELEFONIA CELLULARE PER:
- Trasmissione Dati ■ Fax
- Come inviare ■ ricevere Brevi Messaggi di Testo (SMS)
- INTERNET MAILBOX come utilizzare un indirizzo di Posta Elettronica con il cellulare

VENTURINI LUCIANO & C. s.a.s.
Piazza Cavour, 21 - VERBANIA - Tel. 0323/401415 Fax 0323/402616

L'INFORMATUTTO ARTIGIANO

Confartigianato UNIONE ARTIGIANI NOVARA e VCO

ATTUALITÀ

INPS: no degli artigiani al bilancio consuntivo

Il Comitato amministratore della gestione artigiani presso l'INPS ha espresso parere sfavorevole rispetto al bilancio della gestione, in quanto sono stati rilevati - da parte dei rappresentanti delle associazioni artigiane - numerose anomalie. Confartigianato e le altre organizzazioni di categoria hanno infatti puntato il dito su alcune anomalie rilevanti.
Il bilancio - fanno notare le organizzazioni - pur evidenziando un avanzo patrimoniale di 8640 miliardi, registra a consuntivo un disavanzo di esercizio di ben 1400 miliardi a fronte di un disavanzo originariamente preventivato in soli 582 miliardi.
Il parere contrario del Comitato di amministrazione è contenuto in una relazione trasmessa al Consiglio di amministrazione dell'INPS, nella quale si evidenzia che, mentre le voci relative alle entrate contributive e alle uscite per prestazioni pensionistiche [illegible] in linea con le previsioni, emergono punti di criticità in alcune voci di bilancio che denotano evidenti responsabilità dell'istituto nell'accumularsi di un monte crediti da recuperare arrivato a circa 6000 miliardi, che incide seriamente sugli equilibri finanziari della gestione.
Il deficit di esercizio, passato dai 582 miliardi preventivati ai 1400 attuali, si ritiene derivato da sofferenze interne dell'istituto.
Inoltre, il Comitato ha fatto osservare che il numero degli iscritti alla gestione, riportato in diminuzione di circa 19.000 unità rispetto al 1996, è in evidente contrasto con i dati delle Camere di commercio che mostrano una crescita del [illegible] delle imprese artigiane di circa 11.000 unità nel corso del 1997.
In conclusione, il Comitato ha chiesto di essere costantemente aggiornato in presenza di fatti rilevanti riguardanti la situazione gestionale e finanziaria del fondo, che l'azione di recupero crediti sia attuata in maniera sistematica e tempestiva rispetto alla scadenza di versamento della contribuzione, e che l'azione di vigilanza sia indirizzata verso le attività che operano nel sommerso.

FISCO

Evasometro: ultima frontiera

È l'ultima novità messa in campo dal Secit, il Servizio dei superispettori del fisco.
Si chiama "evasometro" ed è un [illegible]todo per incrociare i dati strettamente fiscali [illegible] quelli utilizzati da altri organismi ai fini di evidenziare gli scostamenti significativi.
Il meccanismo dovrebbe consentire di individuare aree e settori di attività a rischio di evasione e sui quali indirizzare i controlli della Guardia di finanza. E già ci sono i primi risultati di questa meraviglia: i primi settori e le prime aree geografiche a rischio di evasione sono già nel mirino del fisco.
Cauto il giudizio di Confartigianato su questo nuovo strumento, presentato in un capitolo della relazione annuale del Secit.
Ci si augura infatti che il nuovo strumento non possa precostituire giudizio sommari e strumentali sulla pericolosità di zone e settori di attività. In Italia un terzo l'evasione ammonta ad un terzo di quanto prodotto annualmente dal sistema produttivo. Lavoro nero, abusivismo, doppio lavoro: tutte piaghe che fanno danni al fisco, all'utenza e a coloro che lavorano alla luce del sole e pagano anche per coloro che fanno i furbi. *"La battaglia contro l'evasione totale, l'abusivismo, il doppio lavoro e il lavoro* - ha infatti detto il presidente di Confartigianato Ivano Spalanzani - *va combattuta con il massimo impegno, per consentire l'allargamento della base imponibile, e quindi la riduzione della pressione fiscale.*
Nuovia i metodi scientifici [illegible] devono far dimenticare la garanzia della difesa dei contribuenti dai possibili errori da parte del fisco".

Confartigianato Novara Verbania Cusio Ossola è nella rete INTERNET all'indirizzo www.artigiani.it

CATEGORIE

Odontotecnici: riunioni sulla direttiva 42/93

Tutte le imprese artigiane della categoria odontotecnici delle provincia [illegible] Novara e della provincia del VCO sono invitate a partecipare a due riunioni di categoria, dedicate alla normativa sui dispositivi medici su misura, entrata in vigore con il recepimento della direttiva comunitaria 42/93.
Il ministero della sanità ha infatti emanato recentemente una circolare che fornisce ulteriori chiarificazioni sulla normativa.
I due incontri sono fissati: lunedì 13 luglio presso la sede di Gravellona Toce di Confartigianato Novara VCO, in via Liberazione, 20/a, e mercoledì 15 luglio, a Novara presso l'Agenzia di Formazione di Confartigianato Novara VCO, con ingresso da viale Manzoni, 12.
Entrambe le riunioni avranno inizio alle ore 20.45.
Nel corso della serata oltre ad una analisi della nuova normativa in materia di dispositivi medici [illegible] misura, sarà consegnata ai soli associati a Confartigianato la documentazione allegata alla circolare ministeriale, da utilizzare per gli adempimenti previsti dalla normativa.
Una invito alla partecipazione alle due serate è già stato inviato a tutte le aziende del settore odontotecnico delle due province.

AUTOCONTROLLO SULLE PRODUZIONI ALIMENTARI

Sanzioni: i termini slittano al 30 giugno 1999

Ancora un anno di tempo prima di ricevere le sanzioni previste a carico di coloro che non si uniformano a quanto previsto dalla normativa in materia di autocontrollo sulle produzioni alimentari. Infatti le sanzioni pecuniarie previste per coloro che [illegible] rispettano le norme sull'autocontrollo sono rinviate al 30 giugno 1999.
Ma attenzione: questo non vuol dire che il termine di adempimento è stato prorogato.
Il termine fissato dalla legge era stabilito al 28 giugno scorso e tale è rimasto.
Soltanto si sono prorogati i termini sanzionatori per coloro che non si sono adeguati.
Insomma: se non si viene trovati [illegible] regola nel corso di una verifica da parte dell'asl, si viene invitati a regolarizzare la propria situazione, e per fare questo si ha tempo sino al prossimo [illegible] giugno 1999.
Trascorso questo termine, in caso di ulteriore inadempimento, scatteranno pesanti sanzioni pecuniarie. Confartigianato Novara VCO aveva per tempo diffuso opportune informative e organizzato corsi per la categoria sull'autocontrollo delle produzioni alimentari.
Rimane comunque a disposizione per tutti coloro che necessitassero di informazioni [illegible] consulenze [illegible] materia.

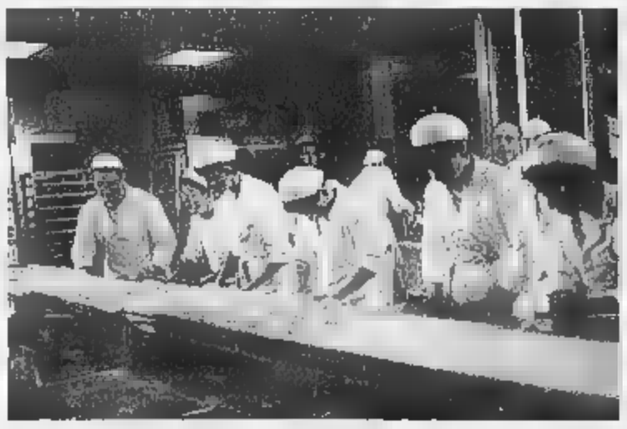

TELEVISIONE

"Dimensione Artigianato"

Puntata numero nove quella di "*Dimensione artigianato*", in onda oggi alle 14 su TeleVCO.
In scaletta un ampio servizio sulla 53ma assemblea annuale di Confartigianato Novara VCO, con immagini e interviste al presidente Mario Galli e al presidente confederale Ivano Spalanzani.
E poi, come sempre, notizie di attualità per le categorie artigiane e servizi sulle iniziative di Confartigianato Novara VCO.
In particolare si parlerà di estetiste e acconciatori, con le immagini della festa di fine anno della scuola Sea Punto quattro di Ornavasso, e sulle novità in materia di ambiente e di rifiuti.
I prossimi appuntamenti con l'informazione dedicata agli artigiani sono fissati per sabato 11 luglio, alle 13.40 su Alitalia TV e domenica 12 luglio, alle ore 14, su TeleVCO.

Cerchi lavoro ?

Partecipa GRATUITAMENTE agli incontri di orientamento all'attività imprenditoriale

Confartigianato UNIONE ARTIGIANI NOVARA e VCO

GIOVEDÌ 2 [illegible]
1 IMPRENDITORE ARTIGIANO

Per informazioni Numero Verde 167-334488

LE LEZIONI DI LUGLIO 1998

1. Come si [illegible] imprenditore artigiano (9/7/1998)
2. I costi [illegible] carico dell'imprenditore artigiano (9/7/1998)
3. [illegible] imprese artigiane (16/7/1998)
4. I vantaggi [illegible] Confartigianato alle [illegible] imprese (23/7/1998)

Il tandem Turconi-Antonioli protagonista di una serie di trattative

Borgomanero «re» del mercatino

L'Omegna di Rosa procede a piccoli passi

MASSINO VISCONTI. Tiene banco il Borgomanero al mercatino di Massino. L'arrivo, anzi, il ritorno di Carlo Antonioli è il fulmine d'estate, ma il team manager Gino Turconi ha in serbo altre sorprese. Intanto ha ceduto Rota alla Cossatese, riscattando però Morello dalla Valenzana, e ora sta cercando di piazzare alcuni giovani di belle speranze Bonetti, Licht, Simonotti, Zucchi e De Gaudenzi. Turconi conferma che Giorgio Pastore raddoppia alla presidenza, mentre deve ritenersi sfumato l'ingaggio di Fabio Borzoni, al posto del quale c'è appunto Antonioli.

Il nuovo allenatore dei «rossoblù» sarà Brigato, che molti ricorderanno come ex giocatore del Grignasco e che è recente stato allenatore in seconda della Biellese, società dalla quale il Borgo dovrebbe pescare a piene mani. E l'Omegna? Recuperato l'ex figliuol prodigo Gianni Bracchi, la regina del Cusio procede a piccoli passi. La delusione della passata stagione non è ancora sbollita. Ma Bracchi e il suo giovane presidente Gian Maria Lazzari (genero di Mimmo Cane) intendono assolutamente accontentare Paolo Rosa per allestire squadra finalmente competitiva. Intanto l'allenatore Fabrizio Iviglia ha lasciato il Romagnano e al posto adesso c'è Mauro Lorenzini. Ricompare anche il volto serafico Pierino Podestà, 30 anni di carriera, che riparte con l'Olimpia del presidente Paolo Mirabelli nelle cui file giocheranno Brizio, ex del Verbania, e Stangalini, ex Garbagna. Mentre Fabrizio Leonardi, assicurato alla Sunese l'ex oleggese Giancarlo Boldini come allenatore, per ora sembra interessato soprattutto alle spaghettate di «Quelli della notte».

Gozzano, la grande delusa dell'ultimo decennio, si consola con le prodezze degli Esordienti che ha vinto la prima edizione del Trofeo Rocco Pomodoro battendo in finale il Dormelletto per 4-.

Il nuovo organigramma del Gozzano prevede Barbavara per gli juniores, Soldà agli allievi, Santi ai giovanissimi, Nicolazzi agli esordienti e il duo Ruga-Bellone al servizio dei pulcini. Riguardo ai più grandicelli, dopo l'acquisto del portiere Cioli, dovrebbe arrivare Galli del Feriolo, mentre il Trecate ha richiesto l'attaccante Prelli.

Ancora Eccellenza. Il Comitato regionale ha definito le 32 che andranno a costituire i due gironi del prossimo campionato. Nel nostro, per Novara e Vco, ovviamente confermate Cannobiese, Gravellona, Omegna, Borgomanero, Oleggio, Suno e Dufour Varallo; poi Varalpombiese e Sparta, la prima neo promossa dalla Promozione e la seconda retrocessa dai Dilettanti. [s. bot.]

Da sin. il manager del Borgo Gino Turconi e Gianni Bracchi dell'Omegna

SPORT FLASH

Atletica

Tre azzurre a Domo gli Europei

E' programmata per domani sera «Curotti» Domodossola una riunione pista di qualificazione ai Campionati europei di Budapest. Il programma prevede alle 21 i 1500 metri maschili, alle 21,15 i 5000 maschili e alle 22 i 10 mila femminili, sempre senior. Nella prova dei 5 mila Berradi e Korir tenteranno il record personale, mentre nei 10 mila le azzurre Andreucci, Viceconte, Ritondo e Maccioni cerchranno i tempi di qualificazione per gli Europei, che si svolgeranno a Budapest ad agosto. [s. b.]

Podismo

Gamba d'Oro fa tappa a Oleggio Castello

La «Gamba d'oro» fa tappa stamattina ad Oleggio Castello. In programma una camminata di 11 chilometri con partenza alle 9 dal campo sportivo. Nella serata di venerdì ad Ornavasso, 267 partecipanti. Vittoria di Claudio Caretti (Co-Ver) davanti ad Alfredo Fasolo (Gravellona) e Mauro Uccelli (La Cecca); tra le donne Tiziana Di Sessa (Co-Ver) su Monica Bottinelli (Amatori Verbania). [s. b.]

Con il Novara, attese Saronno, Legnano e Mestre

Tante squadre ad Arona per preparare la stagione

ARONA. Ancora un paio settimane libertà, tanto per godersi il finale dei Mondiali, e poi tutti a raccolta. La parola, che nessuno vorrebbe pronunciare, è quella del «ritiro». Termine indubbiamente improprio, visto che in questi «ritiri» spesso si vive da nababbi.

Metti un «ritiro» sul Lago Maggiore, roba da metterci la firma per quindicina di giorni ma per ...tutto l'anno. Anche quest'anno la città del San Carlone ospiterà una mezza dozzina di squadre, mentre altre andranno a sistemarsi dintorni, nel verde di Oleggio Castello, oppure nella sempre più ambita Massino Visconti, nel Vergante.

Già prenotati, ad Arona, gli arrivi Saronno, Legnano, Mestre e naturalmente Novara. Il Saronno dell'ex interista Carletto Muraro, squadra di C1, sarà in uno dei tre hotel di Franco Bertalli, che sono «Giardino» e «Atlantic» sul lungolago della città e «Concorde» proprio sotto la Rocca. Come il Legnano di Remondina e del ds Gigi Cappelletti, il Mestre di Paolo Dal Fiume e il Novara del nuovo Bruno Tedino.

Perché proprio ad Arona? Lo spiega lo stesso Bertalli, sportivo appassionato e competente oltre che manager di nel alberghiero: «Arona è una città che offre molto. Intanto ci sono buone condizioni climatiche ed ottime strutture alberghiere. Come strutture sportive, forse, non siamo al massimo, però le squadre raggiungono volentieri le vicine colline per le loro sgambate, dove si ritemprano e si rilassano. La città offre poi momenti ricreativi nelle pause del lavoro, per non parlare della facilità con cui si può arrivare e ripartire da Arona con ferrovia e autostrada». Bertalli lancia anche un'idea: «Perchè allestire un Trofeo Lago Maggiore estate 1998, magari il patrocinio di Comune e Azienda di Soggiorno, tra tutte queste squadre e lo stesso Verbania di Pippo Resta?».

Anni fa, soprattutto ai tempi d'oro in il Verbania militava nella serie C a girone unico, arrivavano ad Arona decine di squadre che andavano per la maggiore. Oltre alle rivali di Novara e Varese, che in laghi trascorrevano appunto le loro vigilie. Pippo Marchioro, del Verbania, quando assunse la direzione del Milan, volle fissare il suo quartier generale da queste parti, forse anche in segno di riconoscenza. Il Milan accampò a Nebbiuno e per molti giorni fu festa grande per tutti i suoi tifosi che andavano a seguire gli allenamenti dell'ex «golden boy» Gianni Rivera, peraltro ormai sul viale del tramonto, un po' a Nebbiuno e un po' giù a Meina. [s.bott.]

Franco Bertalli manager del settore alberghiero ed ex dirigente del Novara calcio e anche sportivo appassionato e competente

SERIE D

Restano da sciogliere i nodi legati a Cesare Butti ed Erbetta

Verbania, dopo il presidente eletto anche nuovo direttivo

VERBANIA. L'avvento di Giuseppe Resta alla presidenza Verbania Calcio ha ora anche il crisma dell'ufficialità. La sua elezione è avvenuta infatti alla unanimità da parte del consiglio direttivo, costituitosi nel corso della assemblea straordinaria di venerdì sera alla Famiglia Studenti.

La riunione ha testimoniato in alcune fasi il momento delicato attraversato dalla società, nonchè tensioni e retroscena che hanno contraddistinto le ultime vicende dirigenziali, con particolare riferimento alle trattative condotte a tavoli diversi con i candidati alla presidenza Resta e Marzano.

Dopo la presentazione della situazione finanziaria, dei programmi della prima squadra e del settore giovanile da parte del consiglio uscente, si è proceduto alla nomina del nuovo direttivo.

Lo compongono per il momento Arturo Todisco, Giovanni Maruzzi, Giuseppe Vitello, Giuseppe Resta, Paolo Petrucci, Luciano Soncin, Umberto Bertolasi, Mario Tordera. Come primo atto ufficiale si è proceduto appunto alla elezione di Resta.

Il neo-presidente intervenuto in precedenza per esprimere soddisfazione, ma anche perplessità: «Considero un onore - ha detto - essere stato contattato per dirigere una società di grande prestigio e Verbania Calcio e ho dato la mia disponibilità a patto che il posso lavorare bene e con profitto. Certo alcune fasi delle trattative non mi sono piaciute, poichè mi sono sentito come una pedina manovrata dall'esterno. Ho deciso comunque di aspettare le decisioni del consiglio».

Dopo l'elezione, Resta ha ringraziato per la fiducia e si è riservato di chiarire al più presto ogni problema: «Non voglio fare promesse inutili e quindi non voglio illudere nessuno, non sono il tipo - ha aggiunto -. Posso solo garantire che intendo lavorare al meglio per il futuro del Verbania, voli pindarici, ma garantendo la collaborazione di tutti e lasciando le porte aperte ogni contributo».

Tra i primi nodi da sciogliere ci sono quelli relativi al direttore sportivo e il tecnico: conferma e no per Cesare Butti e Giampiero Erbetta? L'interrogativo al momento non ha risposta.

Lo Butti, presente all'assemblea, ha rilevato che la squadra, dopo avere ottenuto risultati molto positivi, è alla fine di un ciclo, il passaggio a compagini di serie superiore di gran parte dei suoi giocatori, da Dotti a Castiglioni, da Pedotti e Saverino e Severi. «Per la mia permanenza a Verbania - ha aggiunto il direttore sportivo - garanzie ben precise. Devo verificare quindi se sussiste ancora l'apporto positivo di tutti e comunque prenderò una decisione pochi giorni».

concluso il direttore sportivo: «Infatti si può più perdere tempo, poichè allestire una nuova squadra che sia competitiva e sia comunque in grado di sfornare soddisfazioni non è certo facile e oltretutto i tempi sono piuttosto ristretti». [s. r.]

Da sinistra il direttore sportivo **Cesare Butti** e l'allenatore **Gianpiero Erbetta**

CICLISMO

Le gare di oggi

Allievi a Pogno sfida a Fontaneto per gli Esordienti

NOVARA. Sono due gli appuntamenti odierni per gli appassionati ciclismo. Le categorie impegnate sono quelle degli Allievi e degli Esordienti, tutti alle prese con il Giro della Provincia e tappe.

Gli Allievi (15-16 anni) in gara a Pogno nel 1° Gran Premio Berzonno organizzato dal Velo Club Novarese: dovranno percorrere 6 volte il circuito delle Brughiere, di 11 chilometri, che attraversa Sazza e San Maurizio d'Opaglio. La partenza alle 9,30 dal Circolo di Berzonno. E' la seconda tappa del Giro della Provincia dopo quella di Pella vinta da Matteo Parravicini (Alzate Brianza).

Gli Esordienti (13-14 anni) invece alla frazione Cacciana di Fontaneto per l'organizzazione della A.C. Arona: circuito da ripetersi 7 volte pari a 39 km per i nati del 1985, 8 giri pari a 44 km per gli '84. Il via alle 9,30. [s. b.]

Agli Italiani giovanili

Piovono medaglie per la squadra Vco Verbania

VERBANIA. Una serie di brillanti risultati ottenuti in recenti uscite qualifica il team della società Vco Verbania Nuoto tra i più rappresentativi a livello regionale. Al quarto campionato nazionale riservato alla categoria Esordienti A disputato a Molveno, Silvia Pagliarini ha conquistato il primo posto assoluto nei 100 delfino e la medaglia di bronzo nei 100 stile libero; a ciò si devono aggiungere due altri terzi posti quale frazionista delle staffette schierate dal Piemonte. La giovane verbanese è l'unica ad avere ottenuto l'oro tra tutte le piemontesi e diventa nella categoria la migliore delfinista italiana. Di rilievo anche le 4 vittorie ottenute dalla campionessa nazionale Paola Balordi e dalla rivelazione Alessandra Bartolucci ad trofeo nazionale disputato a Montecatini Terme con oltre 2000 atleti e 47 società da tutt'Italia. [s. r.]

IL CIBO
CAMBIA.
PER FORTUNA ALMENO IL NUMERO DI TELEFONO
RIMANE LO STESSO.
IRIDIUM
calling planet Earth

Nell'ultima aggressione una donna è stata rapinata tra l'indifferenza dei passanti

Trascinata sull'asfalto per 10 metri

E' allarme scippi, sei vittime ogni giorno

RIVAROLO. L'hanno trascinata sull'asfalto per dieci metri. E' rimasta aggrappata alla borsa nell'estremo tentativo di difenderla dagli scippatori chiusi nell'auto che stava fuggendo. L'hanno trascinata senza pietà, mentre lei urlava e invocava aiuto dalla gente che osservava la scena, indifferente.

E' accaduto l'altra mattina in pieno centro a Rivarolo. Giuliana Bruno, 34 anni, non fine si è arresa. Ha mollato la borsa e si è lasciata cadere sull'asfalto, stremata e ferita. E ancora una volta nessuno l'ha soccorsa. In lacrime, sanguinante, si è rialzata da sola. E si è messa gridare ai banditi e alla gente che continuava a guardare le vetrine. Poi, da sola, è andata dai carabinieri. Dice: «Che altro dovevo fare? Dalla caserma hanno poi chiamato un'ambulanza che mi ha portata in ospedale. Per carità, le ferite non gravi, ma è la rabbia che sento dentro quella che che ti fa più male...». Rabbia per uno scippo che ai ladri frutterà pochi soldi e a lei tanti grattacapi: le hanno rubato 50 mila lire in contanti, un telefonino da rivendere a qualche ricettatore e i documenti. E rabbia per l'indifferenza della gente. «Quando mi sono rialzata tutti hanno visto com'ero conciata, ma nessuno ha mosso dito. Non c'è stato uno che si sia avvicinato e mi abbia teso la mano». Degli scippatori, ovviamente, non ci sono tracce. «Uno indossava una camicia bianca e un paio di occhiali da sole. Non ricordo altro; è stata questione di istanti». Eppure i banditi potevano essere intercettati dalle pattuglie di carabinieri che c'erano in zona. «Sarebbe bastato - ripete Giuliana Bruno - che qualcuno con il telefonino avesse avvisato il 113. Bastava poco. A me è sufficiente un po' di solidarietà».

Ma la storia di Giuliana Bruno è solo una delle tante storie di microcriminalità che colpiscono nella maggioranza dei casi donne sole e anziani. Una storia piccola, come quella di Clorinda Zandonà, la nonnina di 88 anni, aggredita l'altra mattina a Porta Palazzo da un uomo che tentava di rubarle la borsetta. Anche lei aveva resistito e anche lei era finita in ospedale. «Una rapina vigliacca» hanno detto i vigili urbani mentre arrestavano l'autore: un marocchino di 19 anni.

Ma quanti sono gli scippi così, vigliacchi e violenti. Le statistiche dicono che ogni anno in Italia ci sono 37 mila scippi e 125 mila borseggi denunciati alle forze dell'ordine. A Torino, nell'ultimo anno, gli scippi segnalati sono 2337: 6 al giorno. Un numero che ha fatto finire la città della Mole al 4° posto nella classifica delle città a rischio per questo genere di reati, subito dopo Napoli, Roma e Milano.

Non si scherza neanche sui borseggi. Le zone più a rischio? I mercati e gli autobus. «Adesso sono i romeni a farla da padroni in questo settore» spiegano i vigili urbani che parlano di almeno una trentina di borseggiatori nati a Bucarest o Galati, fermati negli ultimi mesi. L'altro giorno ne hanno bloccati tre, tutti denunciati a piede libero. I primi sono stati fermati al mercato di Racconigi. Avevano già sfilato il portafoglio dalla borsa di un pensionata, ma un ambulante se n'è accorto e ha dato l'allarme. La pattuglia della polizia municipale li ha fermati quasi subito. La ragazza era minorenne, il fidanzato, Bebe Costinel Draghia, 21 anni, era già stato denunciato altre volte. Il secondo borseggio al mercato di piazza Martini. Stavolta la vittima una pensionata. Georghe Rodiescu, 28 anni, il borseggiatore, è stato arrestato grazie ad un accorgimento adottato dalla pensionata: ha legato il portafoglio alla borsa con una catenella. La polizia municipale lo ha fermato, denunciato e rilasciato. I vigili scoraggiati: «Magari tra qualcono giorno sarà di nuovo fermato. E ci fornirà una nuova identità...».

Giampiero Maggio

Clorinda Zandonà e, foto piccola, **Giuliana Bruno** vittime di scippi

IL CASO

CACCIA SPECIALE ALLE BORSETTE

«Mi sono rialzata ed ero tutta pesta Non c'è stato nessuno che mi abbia teso la mano»

Il boom dei borseggi Siamo al quarto posto nella classifica dell'insicurezza

Il peperoncino, l'ultima difesa

Spray-urticanti, arriva l'ok del ministero

Sembrano penne stilografiche o a sfera ma «sparano»

Ora è possibile la libera vendita Prima erano considerate armi

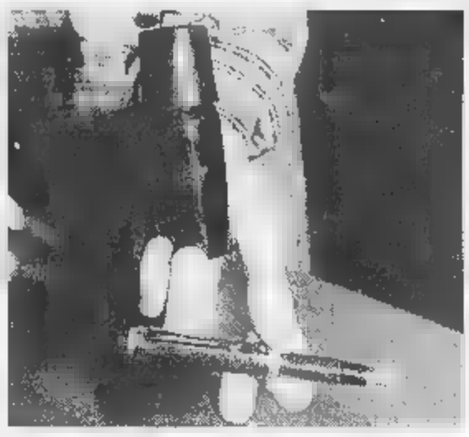

Una stilografica che nasconde il meccanismo spray per spruzzare l'essenza di peperoncino sul volto dell'aggressore e la bomboletta per la ricarica Fino a pochi mesi fa oggetti come questi erano considerati armi

UNA volta si usava solo in cucina per insaporire e preparare i cibi. Oggi è anche un'arma di difesa. Stiamo parlando del peperoncino. Sparato negli occhi di uno scippatore o di un molestatore è un modo più che sicuro per metterlo in fuga. Vietato in Italia fino a qualche mese fa, il commercio di questi prodotti «da borsetta» per la difesa personale adesso è possibile anche in Italia. E il primo, e per il momento l'unico, ritrovato ad arrivare sulle scansie dei negozi è questo, che spara essenza di peperoncino: capsicum. Il ministero dell'Interno ha, infatti, autorizzato la «libera vendita» di questi strumenti, non più considerati arma.

Gli «spara-peperoncino» da difesa si comperano in armeria, ma sono prodotti da una ditta di Taipei, la Spring Time, e commercializzati in Italia dalla Elle Enne di Milano. Hanno tre forme molto comuni: portachiavi (un cilindro nero lungo qualche centimetro), penna a sfera e penna stilografica. Costano un po' cari. Sessantamila, circa, il portachiavi, 115 le penne. «Ma la stilografica ha anche finiture in oro 18 karati» dice Fabrizio Majerna, il titolare dell'omonima armeria in piazza XVIII dicembre, una delle poche in città dove si possono comperare. E in più le penne scrivono e sono ricaricabili. Lo spruzzatore è sul retro. Basta togliere il cappuccio e pigiare sul pulsante centrando la faccia e possibilmente gli occhi del malintenzionato. Il risultato è garantito. Il peperoncino causa un'irritazione terribile, gli occhi si gonfiano e si arrossano. Non c'è pericolo di fargli del male seriamente: nel giro di mezz'ora, e lavandosi abbondantemente con acqua, il bruciore sparisce. Ma resta il colorante: una sostanza che, mischiata al peperoncino, dovrebbe lasciare un leggero alone sulla pelle. Colore visibile alla lampada di Wood. Insomma lo scippatore può anche fuggire ma se la polizia lo pesca qualche ora dopo, e lui nega ogni cosa, basta una lampada puntata in faccia e si saprà se mente.

Il «peperoncino da difesa», seppur poco conosciuto, sta già spopolando. «Ne abbiamo già venduti 500 pezzi - dice Fabrizio Majerna -; ma il mercato è destinato a crescere». Sempre e solo per il peperoncino, però. Perché le bombolette che nebulizzano gas lacrimogeno (in libera vendita in Francia, ma non solo) da noi sono vietatissime: sono considerate armi, si rischia una denuncia. E sono vietati anche gli «Stunt Gun»: attrezzi a forma di pistole di plastica di torce che, munite di elettrodi in punta, sparano sui malintenzionati scariche di diverse centinaia di volt. Vietati anche i congegni elettronici grandi poco più di un pacchetto di sigarette, da mettere in borsetta e fare una brutta sorpresa ai borseggiatori: toccandoli si riceve una scarica sufficiente a far desistere qualunque malintenzionato.

E allora avanti il peperoncino spray, da spruzzare sul viso per essere sicuri di ottenere l'effetto voluto. I serbatoi dei tre attrezzi contengono essenza per quattro o cinque spruzzate. Se si esauriscono più in fretta basta avere con sé la ricarica (funziona come le bombolette di gas per gli accendini) e le armi torneranno perfettamente funzionanti.

Un consiglio: caricatele all'aria aperta. Se lo fate al chiuso rischiate di rendere l'aria irrespirabile. **[I. pol.]**

La Stampa

ABBONARSI CONVIENE

(scegliete il tipo di abbonamento su misura per voi)

- 1.000 lire/copia con l'abbonamento postale o in edicola
- 1.200 lire/copia con il giornale a casa entro le 7,30 (valido solo a Torino città)

ABBONARSI E' FACILE: BASTA TELEFONARE

al numero

011 6568334/335

comunicando: cognome, nome, indirizzo, telefono, codice postale: vi saranno fornite tutte le informazioni necessarie, e potrete scegliere la forma di pagamento su misura per voi.

Riceverete la prima copia de La Stampa nel giro di 48 ore. Non inviate denaro: vi verrà detto come e dove pagare.

L'ufficio abbonamenti è a vostra disposizione al numero 011 6568334/335 - fax 011 5627958

Orario: Lun. - Ven. 9-12,30; 15-18

Informazioni su Internet www.lastampa.it/abbonamenti

SAPER SPENDERE

Le olive, dall'albero al vaso in salamoia

«VORREI mettere le olive in salamoia - scrive Sandrino M. di Torino, un giovane che avrà «l'occasione di raccoglierle direttamente dall'albero» - sia chiaro mi farò aiutare da mia madre più pratica di me ai fornelli anche se io incomincio ad essere bravo, il guaio è che neanche lei conosce il metodo. Chi ci aiuta?».

Il professore e chef Mario Sobbia dell'Istituto Alberghiero Colombatto di Torino, che ha pubblicato un libro «Frutta e verdura sotto vetro», Logos Edizioni. Ecco il suo consiglio e qualche altra ricetta.

Olive in salamoia. Mettere tre chili di olive e non troppo mature in acqua fredda e lasciarle per alcuni giorni provvedendo a cambiare più volte l'acqua: così perderanno il loro sapore amaro. Scolare e fare asciugare bene su un telo. Fare bollire tre litri di acqua con 1 kg di sale, qualche foglia di alloro, alcuni grani di pepe, un cucchiaino di semi di finocchio. Mettere le olive nei barattoli e coprirle con la salamoia, chiudere subito ermeticamente e conservarle in luogo fresco. Al momento di utilizzarle sciacquare in acqua fredda e condire con un po' di olio d'oliva.

Olive in salsa. Snocciolare 400 g di olive verdi già in salamoia; lavare 50 g di capperi sotto sale e una manciatina di prezzemolo, asciugare bene, poi tritare con 150 g di pinoli, 100 g di peperoni rossi sott'olio o in agrodolce, 6 filetti di acciuga sott'olio ben puliti. A piacere uno spicchio d'aglio tritato. Mettere il trito in un recipiente, aggiungere sale, pepe, un bicchiere di aceto e due d'olio d'oliva e amalgamare con cura. Versare la salsa in vasi di vetro, ricoprire con un dito d'olio e chiudere ermeticamente.

Olive nere alla gresa. Fare sciogliere 20 g di sale in un litro di acqua e immergervi un chilo di olive a polpa dura. Lasciare così per tre giorni, poi eliminare la salamoia, preparare un'altra con stessa quantità di acqua e sale e lasciare nuovo le olive a bagno per altri tre giorni. Infine, eliminare la salamoia prepararne una con un litro di acqua e 90 g di sale e lasciare le olive a bagno per giorni, sostituendo la salamoia diventa torbida. In ultimo: preparare un'altra salamoia con 100 g di sale e un litro di acqua, mettere le olive e liquido nei vasi e lasciarle fino al momento di consumare.

Olive sott'olio alla ghiottona. Occorrono un chilo di olive verdi già in salamoia snocciolate, 100 g di acciughe sotto sale, pulite e lavate in aceto, 100 g di peperoncini piccanti puliti, 60 g di capperi sott'aceto ben asciutti, 110 g di tonno sott'olio scolato, qualche foglia di alloro, uno o due spicchi d'aglio a piacere. Tritare grossolanamente tutti gli ingredienti elencati, tranne le olive. Disporre in vasi alternando un po' di olive uno strato di trito. Coprire con olio fino al completo assorbimento. Chiudere.

Pasta di olive. Tritare molto fini passare al frullatore 700 g di olive in salamoia già snocciolate, 200 g di acciughe sotto sale, diliscate e lavate, 60 g di capperi sott'aceto. Mettere il composto in una terrina, montarlo con un cucchiaio di legno versando molto lentamente 450 g di olio d'oliva. Alla fine aggiungere il succo di due limoni due cucchiai di Brandy, mescolando con delicatezza; versare la pasta nei vasetti di vetro e ricoprire la superficie con un velo d'olio.

★Rosetta vuole cimentarsi nella preparazione casalinga del succo di albicocche, ma ha timore di sbagliare e di non riuscire a conservarlo: «Ho un albero - scrive - che sta dando un ottimo raccolto». Ecco il consiglio del professor Mario Sobbia. **Succo di albicocche.** Lavare un chilo di albicocche mature, snocciolare e tagliare a tocchetti; passare in centrifuga, poi aggiungere 20 g di zucchero, farlo sciogliere e versare in bottigliette di vetro ben pulite e asciutte, chiudere ermeticamente. Per assicurarsi la conservazione del succo, sterilizzare le bottiglie lasciandole bollire per 5 minuti e poi facendole raffreddare nella stessa acqua. Asciugarle e conservare in luogo secco e asciutto.

Simonetta

IN BREVE

PIEMONTE LIGURIA VALLE D'AOSTA

Inchiesta su auto rubate scoprire i loro assassini

NOVARA. L'inchiesta della magistratura su un traffico internazionale di auto rubate ha portato all'arresto di due persone per l'omicidio, avvenuto l'8 marzo scorso, di Danilo Salarini, il benzinaio di Lonate Pozzolo nel Varesotto. Erano circa le 12,30 quando l'uomo venne avvicinato da due rapinatori che gli intimarono di consegnare l'incasso. Al rifiuto uno dei banditi lo freddò con un colpo di pistola. Del delitto sono accusati Eugenio Padovani, 41 anni, di Rho (Milano) e Giuseppe Scalvini, 46 anni, di Crescentino (Vercelli). L'arresto di Scalvini, scattato quattro giorni fa, è l'ultimo di una serie eseguita nell'ambito delle indagini della Polstrada di Novara su una vasta organizzazione che rubava auto di grossa cilindrata destinate alla Bielorussia.

Alessandria, controlli contro la criminalità

ALESSANDRIA. Primo servizio coordinato straordinario ad Alessandria per combattere la microcriminalità, come concordato nella riunione dei giorni scorsi del Comitato per l'ordine e la sicurezza al quale ha partecipato anche il sindaco Francesca Calvo. Dalle 19 a mezzanotte dell'altra sera pattuglie di polizia, carabinieri e Guardia di Finanza, in collaborazione con gli uomini della polizia municipale, hanno effettuato servizi nei giardini pubblici.

Il vino fa male?

Il presidente della Camera dei deputati, Luciano Violante, in una risposta al sindaco di Asti, Luigi Florio, che lo aveva interpellato sulla contestata proposta di legge che intenderebbe apporre su ogni bottiglia la scritta «nuoce alla salute», afferma di aver valutato le osservazioni di Florio e di averle trasmesse all'on. Alfonso Pecoraro Scanio, presidente della Commissione Agricoltura, affinché venga sottoposta all'attenzione dei deputati che ne fanno parte.

Pidocchi dai piccioni all'ospedale Sant'Andrea

VERCELLI. I pidocchi dei piccioni hanno invaso le corsie del «Sant'Andrea». Se ne sono accorti i medici perché molti degenti presentavano piccole punture su tutto il corpo e un'intensa sensazione di prurito. Così sono stati chiamati i dermatologi che hanno subito diagnosticato le classiche punture dei pidocchi dei piccioni. I degenti non corrono alcun pericolo ma è evidente il disturbo aggiuntivo che il prurito può arrecare ai malati ricoverati in un ospedale. E' molto probabile che l'Asl ricorrerà, nei prossimi giorni, ad una drastica opera di disinfestazione. Il problema dei pidocchi dei piccioni è stato segnalato in tutta la città: molti i vercellesi che si stanno lamentando per questo tipo di punture e per i punti rossi che compaiono sul corpo provocando appunto un forte prurito.

Savona, stadio «Rendetelo sicuro»

SAVONA. Bacigalupo inagibile. Ancora una volta la Commissione di vigilanza ha notificato al Comune il divieto di utilizzare lo stadio a meno che non vengano realizzati i lavori di ristrutturazione richiesti ormai da un decennio. L'ultima prescrizione è resa ancora più severa in seguito ad un sopralluogo effettuato dai vigili del fuoco su specifico ordine della procura della Repubblica presso la pretura.

Coop Liguria arrivano orari estivi

GENOVA. Aperture anticipate, chiusure posticipate, orari continuati e aperture domenicali: sono le novità per l'estate della Coop Liguria per chi resta in città o per chi ha scelto le riviere liguri per le vacanze. A Genova, alla Coop Negro si potrà acquistare fino alle 22 mentre negli Ipercoop di Savona e Sarzana e alla Coop di Albenga si chiuderà alle 21. Dal 5 luglio al 30 agosto, saranno 16 le Coop in Liguria aperte la domenica.

Un busto per ricordare la pilota Lella Lombardi

FRUGAROLO. Un busto in bronzo di Lella Lombardi (nella foto), la più famosa pilota donna italiana - stroncata da un tumore, nel '92 -, viene scoperto questa mattina alle 11 a Frugarolo, nell'Alessandrino, il suo paese d'origine. Lella (Maria Grazia, per l'anagrafe) Lombardi nata nel '41: la grande passione per l'automobilismo l'aveva portata a farsi strada in un mondo tradizionalmente vietato alle donne. Nel '75 l'esordio in Formula 1, a Kyalami: in tutto disputò 13 gare mondiali, raccogliendo anche mezzo punto in Spagna. Poi, altre soddisfazioni con le ruote coperte: un titolo italiano assoluto, quattro europei turismo.

Il programma della giornata a Frugarolo prevede anche una sfilata di auto storiche in mattinata un raduno Ferrari, nel pomeriggio.

Patty Pravo a Biella solo nove giorni

BIELLA. Slitta di nove giorni il concerto di Patty Pravo: in programma venerdì 17, in piazza De Agostini, si farà domenica 26. Motivo: la bionda cantante sta girando un video, e non riuscirà a finirlo prima della data biellese, che doveva aprire la sua tournée estiva. L'organizzatore, Gianfranco Berto, giura che le prevendite stanno andando bene: «Fin troppo: l'unica causa del rinvio sono gli impegni di lavoro di Patty Pravo».

Battaglia dei fiori sfilano undici carri

VENTIMIGLIA. Alle 14,30 si alza il sipario sulla 37ª edizione della Battaglia di fiori. Undici carri di fiore raffiguranti la musica degli Anni Sessanta sfileranno per le strade del centro. Poi carristi e pubblico daranno vita alla «battaglia» lanciandosi i fiori. Madrina sarà Kay Rush. E' prevista l'elezione di Miss Battaglia di Fiori. La sera, in piazza del Comune, si terrà un concerto con una decina di «big» degli Anni Sessanta.

Four Bones al Suzuki ai Suoni Gran Paradiso

AOSTA. Importanti appuntamenti musicali domani in Valle d'Aosta. Al Villair di Quart il quartetto di tromboni «Four 'Bones» inaugurerà alle 21 la nona edizione del «Festival degli ottoni». Al Teatro Giacosa di Aosta, nell'ambito del 3° Festival aostano dell'Orchestra giovanile italiana, si esibiranno, alle 21,30, l'Orchestra Galilei di Fiesole e dodici bambini (violinisti e violoncellisti) dell'Orchestra Suzuki di Aosta.

Intanto la rassegna «I Suoni del Gran Paradiso» farà tappa domenica prossima, alle 11, al rifugio Pontese, nel vallone di Piantonetto. Sarà l'Assieme di Ottoni dell'Orchestra sinfonica giovanile del Piemonte a proporre il concerto in quota, così com'era successo l'anno scorso, al Pian Ballotta, sul sentiero che collega il parco del Gran Paradiso con quello francese della Vanoise.

E' ARRIVATA LA NUOVA COLLEZIONE FALL-WINTER '98.

Swatch Store VIA TALA, 1 - ARLA

swatch
store

EDAUTO
VENDE
TEMPRA SW TDS ECO £. 16.950.000
[redacted]DA 4x4 [redacted] 1.0 £. [redacted]
HYUNDAI FURGONE H100 £. [redacted]
FIAT PENNY D VAN £. [redacted]
a CIGLIANO [redacted]
Tel. [redacted]

LA STAMPA
VERCELLI
E VALSESIA

EDAUTO CIGLIANO
COMPRA AUTO VEICOLI USATI!!!
anche [redacted] domenica ore 15-19
0161/433923
0337/200718

Domenica 5 Luglio 1998
Redazione: Via Duchessa Jolanda 20. Tel. 0161.217.850/0161.54.747. Fax 0161.257.009

Bloccato dal nucleo giudiziario della Stradale. L'inchiesta partita da un traffico di auto rubate con l'Est che ha portato ad altri arresti

Preso rapinatore-killer

Catturato a Novara, è di Crescentino

Giuseppe Scalvini (a sin.) accusato d'omicidio volontario [redacted] il suo complice anche nelle rapine Eugenio Padovani

L'8 marzo scorso con il complice uccise un benzinaio a Lonate Pozzolo

A fianco gli ispettori Schicchi e Spagnolo con gli agenti che hanno bloccato Giuseppe Scalvini a Novara. Sotto 3 arrestati per il traffico di auto. Da sin. **Luigi Zagarese Stefano Ciccone Bettas Begolin**

NOVARA. Sei mesi [redacted] indagini. Poi l'inchiesta su un traffico [redacted] auto rubate prende [redacted] piega inaspettata e porta all'arresto del killer - e del suo complice - che l'8 marzo freddò un benzinaio [redacted] Lonate Pozzolo. Danilo Salarini fu ucciso con un colpo di pistola al [redacted] di una rapina che fruttò 700 mila lire. La cattura mercoledì, in piazza d'Armi [redacted] Novara.

Il paziente lavoro investigativo è stato condotto dal nucleo di polizia giudiziaria della Stradale di Novara [redacted] Romagnano Sesia. Tutto iniziò quando un novarese presentò una «strana» denuncia per il furto di un'auto. Le prime indagini portarono lontano: [redacted] Bielorussia. Lì arrivavano le auto, spesso noleggiate, e lì venivano rubate. Ma solo per le assicurazioni. In realtà i veicoli, un centinaio, finivano nelle mani di esponenti della mafia russa che ricambiavano con ballerine da avviare ai night di casa nostra. Anche per prostituirsi. Con un tragitto preciso: arrivo [redacted] Rimini, smistamento attraverso agenzie torinesi di «modelle». Intercettazioni [redacted] pedinamenti in tutto il Nord Italia, in particolare al valico [redacted] Tarvisio, hanno permesso di smantellare la banda.

Il gip di Biella, su richiesta dei pm Soffio [redacted] Serianni, per quella che è stata battez[redacted] «Operazione San Pietroburgo» [redacted] aprile ha disposto sei custodie cautelari e 28 perquisizioni. Trentacinque i denunciati. La base operativa è ritenuta dagli inquirenti il night «L'America» di Massazza, nel Biellese, ora sotto sequestro. A portare le auto all'Est anche clienti indebitati. In carcere è finito il titolare del locale, Luigi Zagarese (49 anni, di Miagliano), il «braccio destro» Stefano Ciccone (29 anni, di Biella), Eugenio Padovani (54 anni, di Rho). Ad altri tre [redacted] stati concessi gli arresti domiciliari. Nel corso delle perquisizioni è stato arrestato anche Bettas Begolin (43 anni, di Cuorgnè) per detenzione [redacted] armi. Le accuse, con diversi gradi di responsabilità, vanno dall'associazione [redacted] delinquere finalizzata al traffico illecito di auto, dall'introduzione di clandestini all'induzione e sfruttamento della prostituzione, alla truffa e simulazione di reato.

E proprio dall'«Operazione San Pietroburgo» si arriva ai killer del benzinaio. Nell'ambito della perquisizione in casa di Eugenio Padovani, uno degli arrestati, a fine aprile gli uomini della Stradale soprendono Giuseppe Scalvini, quarantaseienne di Crescentino, rappresentante di una ditta di tessuti. In cassaforte gli agenti trovano [redacted] pistola semiautomatica 7,65, una 38 special a tamburo, un[redacted] 3,57 Magnum, proiettili, un passamontagna e una calza di nylon annodata. Un kit da rapina.

Scalvini dice: «Quelle armi sono mie, regolarmente denunciate». E' vero. Ha solo disatteso l'obbligo di custodirle a Crescentino. Ma a questo punto prendono corpo pesanti sospetti, che si incrociano presto con l'indagine del procuratore [redacted] Busto Arsizio, Tiziano Masini, sull'uccisione del benzinaio [redacted] Lonate. Spunta la stessa Alfa 164 nera. Una identica è intestata alla madre di Scalvini. E una Bmw, come quella del Padovani. I loro volti si avvicinano agli identikit dei rapinatori di due prostitute, di tre casellanti sulla Torino-Milano (Borgo d'Ale, Biandrate, Arlunno), di un distributore in centro a Vercelli ed un altro nell'area Sesia Est, sulla A26. Si associano anche alle indagini sull'assalto al supermercato Lidl di Abbiategrasso e al Motel Europa di Ossona. E all'omicidio di Danilo Salarini. Ci sono riscontri. Il cerchio si chiude. Padovani è già in carcere: dovrà rispondere delle rapine e del concorso [redacted] in omicidio. Scalvini viene intercettato mercoledì a Novara, dove ha degli zii. La Stradale rinvia l'intervento più volte: «Vie troppo affollate, temevamo la sparatoria». Finalmente in piazza D'Armi non c'è nessuno. Due auto lo bloccano. E' disarmato. Ad [redacted] ispettore confessa: «Uccidere? E' come bere un caffè». In una casa ad Arona nascondeva ancora i vestiti del giorno del delitto.

Carlo Bologna

IL CASO

NUOVO PROBLEMA AL [redacted]ANDREA

I dermatologi non hanno dubbi: sono le classiche punture dei parassiti dei volatili

Corsie invase dai pidocchi dei piccioni

Molti degenti accusano puntini rossi e prurito

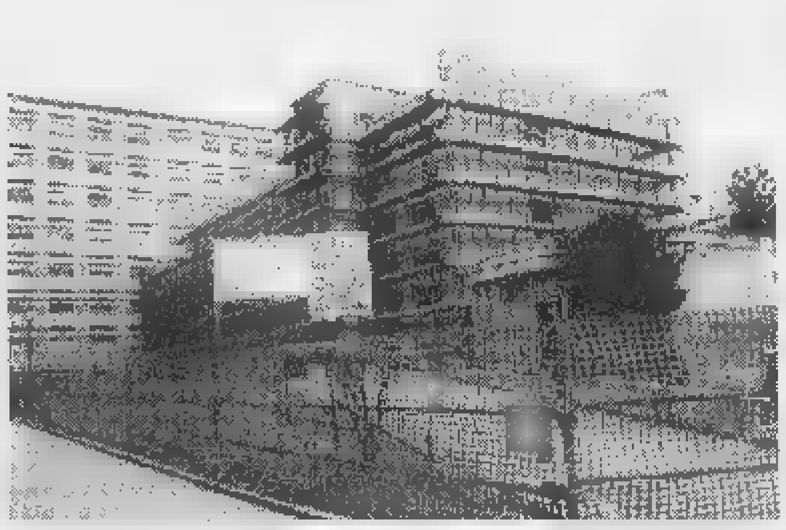

I pidocchi dei piccioni sono il tormento di quest'estate al Sant'Andrea

C[redacted] e ricorsi: arriva l'estate e, [redacted] ogni anno, esplodono i problemi del Sant'Andrea. Due anni fa mancavano le zanzariere, l'anno scorso le «pale» anti afa. Oggi in molte divisioni non ci sono an[redacted] le zanzariere, le pale sono vietate e [redacted] arrivati i pidocchi dei piccioni. Più microscopici dei moscerini, impossibili da uccidere, sono terribili perchè pizzicano la pelle, lasciando per ricordo un puntino rosso e un prurito infernale.

Ed è il primario degli Infettivi (e presidente dell'Ordine dei medici) Francesco Carcò, che ancora torna alla carica. «I miei pazienti - dice -, del resto come tutti gli altri, stanno boccheggiando per il caldo. Ma al sesto piano ci sono anche i pidocchi dei colombi a rendere impossibile una degenza umana».

Come ha fatto ad accorgersene? «Gli ammalati ci hanno parlato genericamente di un prurito insopportabile, e i dermatologi sono risaliti alla causa». Che in città ci siano troppo piccioni è [redacted] nota. Non sono pochi i cittadini che, per quanto pacifisti e amanti degli animali, non esiterebbero un attimo ad impallinarne a decine: sporcano balconi e terrazzi di guano e sono portatori di malattie. Ora sono anche impidocchiati.

Ieri, nonostante ripetuti tentativi, è stato impossibile trovare il manager dell'Asl 11 Luigi Bezzan. Ma di sicuro, conoscendo l'attenzione che l'«executive» rivolge all'umanizzazione del servizio sanitario, saranno presi provvedimenti drastici di disinfestazione. **[d. b.]**

Il nuovo direttore sanitario

Si chiama Papandrea, ha 60 anni Al suo fianco il dottor Cerrato

VERCELLI. [redacted] chiama Giulio Cesare Papandrea, ha 60 anni ed è il nuovo direttore sanitario dell'Asl 11. Proveniente dall'Azienda Usl di Frosinone, medico, con una intensa attività universitaria, il dottor Papandrea vanta un ricco curriculum: possiede, infatti, specializzazioni in Cardiologia, Medicina interna, Oncologia, Igiene [redacted] Medicina preventiva e direzione degli ospedali [redacted] Medicina del lavoro.

Come sottolinea il comunicato firmato dal manager dell'Asl Luigi Bezzan, il nuovo direttore è autore di parecchie pubblicazioni a carattere scientifico e, come relatore, ha partecipato a numerosi congressi e convegni sia nazionali sia internazionali.

Papandrea nel suo ruolo di direttore sanitario dell'Asl 11 sarà affiancato dal dottor Dario Cerrato, come responsabile dell'organizzazione Risorse umane.

Giulio Cesare Papandrea, durante la presentazione ai dirigenti dell'Asl che si è tenuta l'altro giorno, ha dichiarato di essere venuto a Vercelli con entusiasmo e [redacted] la soddisfazione di poter lavorare a fianco dell'avvocato Bezzan, con il quale ho già avuto modo di condividere innovative e positive esperienze nella sanità pubblica italiana». **[g. mo.]**

[redacted]

[redacted]

Calciatori in erba con l'incubo treno

Ogni giorno una ventina di bambini giocano a calcio proprio vicino a binari [redacted] quali transitano quotidianamente oltre duecento treni e il campetto non ha neppure una re[redacted]. Forza Italia ha sollevato [redacted] questione in Consiglio «ma il Comune - dicono i rappresentanti di Fi - sottovaluta il problema». A PAG. 36

Casanova Elvo

«Viviamo con l'incubo dell'alluvione»

Il sindaco del centro vercellese parla della situazione del torrente Elvo: «L'alveo del [redacted] d'acqua si alzato per [redacted] deposito dei detriti e gli argini sono da rimettere in ordine. Il rischio alluvione è enorme. Ma nonostante da anni protestiamo, ma nessuno fa nulla. A PAG. 37

[redacted]

La Pro vicina al jolly Barison

Già domani la Pro dovrebbe annunciare l'ingaggio di Barison, jolly difensivo proveniente dalla Juventus. Intanto il club bianco cerca una punta che potrebbe essere Russo. Il vogherese interessa pure al Borgosesia. A PAG. 43

Livorno Ferraris, cinque in meno gli esuberi

Firmato l'accordo «Texil» domani c'è l'assemblea

[redacted] FERRARIS. Siglato l'altro giorno all'Unione industriale di Vercelli l'accordo per la vicenda della «Texil»: domani pomeriggio, in stabilimento, sarà sottoposto alla valutazione dell'assemblea per la sua ratifica definitiva. Gian Luigi Guasco, della segreteria territoriale della Uil vercellese, lo definisce «il migliore possibile date la situazione e le premesse».

La proposta di accordo è molto articolata. Per quanto [redacted]guarda gli esuberi, sono stati ridotti di 5 unità, passando dagli iniziali [redacted] agli attuali 23; lo smantellamento dei due reparti, fissato per l'inizio di questo mese, slitterà a fine dicembre.

L'accordo introduce anche una figura abbastanza [redacted]ativa: [redacted] «stand-bye». Spiega Guasco: «Consiste in un assegno che l'azienda corrisponderà agli esuberi per i prossimi sei mesi in cambio della loro disponibilità a rispondere, con un preavviso di [redacted] ore, ad un eventuale richiamo in azienda per eseguire piccoli lavori straordinari. Infine a dicembre ciascuno riceverà un altro assegno, di importo da calcolare ma nell'ordine di una decina di milioni, come incentivazione alla messa in mobilità; per qualcuno questo significa raggiungere il traguardo della pensione in maniera pressochè indolore».

Nello stabilimento di Livorno resterà quindi operativa la sola produzione della «maglina» e, una volta a regime, le maestranze si attesteranno sulle 17 unità; quanto al magazzino, la sua gestione sarà affidata ad una «srl», che impegnerà circa 10 persone. Conclude Guasco: «Questa vicenda dimostra una volta di più la necessità per il Vercellese di misure eccezionali, se non si vuole continuare a gestire solo degli esodi».

Walter Camurati

Agli Europei di scherma l'Italia della spada è soltanto al sesto posto

Randazzo, altro ko dalla Francia

I transalpini vietano agli azzurri la semifinale

Delusione per il vercellese **Maurizio Randazzo**: l'Italia si è classificata solo [redacted] ai campionati europei [GRAPPA]

VERCELLI. «In questo periodo [redacted] destino che, contro i francesi, proprio non si riesca [redacted] spuntarla». Così Maurizio Randazzo commentava il sesto posto della squadra italiana ai campionati europei di Plovdiv. Come nel calcio gli spadisti azzurri (Randazzo, Mazzoni, Cuomo [redacted] Rota) non hanno superato lo scoglio della Francia nei quarti di finale: «Non abbiamo perso "ai rigori" - conferma Randazzo - anche se l'assalto [redacted] stato ugualmente equilibrato: 45-40. Peccato perchè superando i transalpini avremmo potuto entrare in [redacted] medaglia e forse salire anche sul podio».

Invece l'Italia ha dovuto disputare la poule di consolazione per il quinto posto. Una vittoria contro la Spagna (per Randazzo una [redacted] personale contro Albarcin che lo aveva eliminato nell'individuale) e la sconfitta decisiva contro la Bielorussia nell'ultimo assalto. A mitigare la giornata nera del clan italiano il secondo posto di Tarantino nella sciabola che, di fatto, ha chiuso la kermesse europea.

«Sostanzialmente è stata un'esperienza positiva - spiega il presidente della Pro Vercelli Aldo Venè - soprattutto in campo femminile. La medaglia d'oro di Elisa Uga nell'individuale ha presentato un momento davvero esaltante dal punto di vista tecnico. Confortante anche la prestazione di Cristina Cometti al suo primo "vero" torneo dopo l'infortunio. Quanto a Randazzo il pluricampione iridato avrà l'opportunità di rifarsi ai mondiali». **[p. m. f.]**

Dalla Francoli ogni bottiglia costa 20 mila lire

Prenotazioni [redacted] raffica per il Gattinara del 2000

GATTINARA. Visto che la vendemmia del '97 è stata definita «quella del secolo», quale idea migliore [redacted] non mettere in vendita sin da ora bottiglie che potranno [redacted] stappate soltanto a partire dal Natale del 2000?

La proposta innovativa viene [redacted] un'azienda agricola di Ghemme, la «Torraccia del Piantavigna», strettamente legata al gruppo Francoli e associata all'Istituto Terre del Nebbiolo. La produzione messa sul mercato è naturalmente quella di due «docg»: i pregiatissimi «Gattinara» e «Ghemme». Per il mercato locale si tratta di un esperimento: la scelta della famiglia Francoli è quella di destinare direttamente ai consumatori la possibilità di acquistare oggi a un prezzo contenuto un prodotto che molto probabilmente nel momento in cui potrà essere bevuto sarà ormai esaurito dalle cantine dei produttori e avrà quindi un [redacted] commerciale maggiore.

Per questo ogni acquirente non potrà garantirsi più di sei bottiglie di Gattinara e altrettante di Ghemme, per un valore di 120 mila lire a lotto (ventimila ogni bottiglia). Al momento dell'acquisto sarà rilasciato un certificato che servirà poi, [redacted] partire dal 16 dicembre del 2000, per ritirare le confezioni [redacted] vino. Complessivamente sono state messe in commercio 9000 bottiglie, che rappresentano circa il [redacted] per cento della produzione '97 dell'azienda Torraccia del Piantavigna. La campagna è appena stata lanciata ma le offerte sono subito giunte a raffica e alcuni lotti so[redacted] già stati prenotati dal New Jersey [redacted] altri dalla California, esattamente da Newport Beach, dove la Francoli ha un ufficio. Per il momento [redacted] prenotare il «docg del secolo» bisogna recarsi nella sede del Francoli Center di Ghemme. **[i. fo.]**

Forza Italia insorge: il Comune deve intervenire subito

Gare di calcio lungo i binari c'è allarme a Borgovercelli

VERCELLI. «Ma Nino non ha paura di tirare un calcio di rigore...». In queste ore, come ha rilevato Massimo Gramellini, gli italiani stanno imprecando contro la canzone di De Gregori. Pure qualcuno, a Borgovercelli, dovrebbe avere sì paura di tirare i calci di rigore, ma anche le punizioni, i [illegible] persino le rimesse laterali. Perchè la palla rischia sempre di finire sui binari della linea ferroviaria più trafficata d'Italia, la Torino-Milano.

Da qualche mese, infatti, un gruppo di ragazzini ha sistemato due porte su un campo comunale, proprio accanto alla ferrovia e ogni giorno si rischia una tragedia. Ne [illegible] ben consapevoli i consiglieri di minoranza di Forza Italia che hanno ripetutamente sollevato il caso in Consiglio comunale. «Ma signora - spiega il capogruppo degli azzurri, Marco Fra - non è cambiato niente».

Fra, che continua a dare battaglia con i colleghi Alberto Balzaretti e Tiziano Rossini, è molto preoccupato per ciò che potrebbe accadere in qualunque istante. «Vogliamo renderci conto - sbotta - che ogni giorno, specie adesso, d'estate, bambini [illegible] 12-13 anni giocano lungo binari sui quali passano, quotidianamente, più di duecento treni?».

Secondo i consiglieri di Forza Italia, il problema sarebbe sottovalutato dalla maggioranza, guidata dal pidiessino Filice. Osservano: «Durante l'ultimo Consiglio comunale, assente Filice, [illegible] stato il vice sindaco, Vittone, [illegible] rispondere ad una nostra preci[illegible] contestazione sul perchè, sinora, non si fosse affrontato il problema, nonostante le nostre ripetute segnalazioni. La risposta è stata disarmante, in pratica ci hanno detto che non [illegible] questione di competenza del Comune, assurdo».

Ma che [illegible] si potrebbe fare? Risponde Fra: «Mettere almeno una rete di recinzione oppure arare il campo. Mi sono offerto di farlo io, ovviamente gratis. Una sola [illegible] non si dovrebbe fare: e cioè far finta che il problema non esista e aspettare la prima disgrazia per poi correre [illegible] ripari».

Forza Italia però non [illegible] arrende. «Faremo [illegible] tutto per costringere il Comune ad intervenire prima che sia troppo tardi». [e. d. m.]

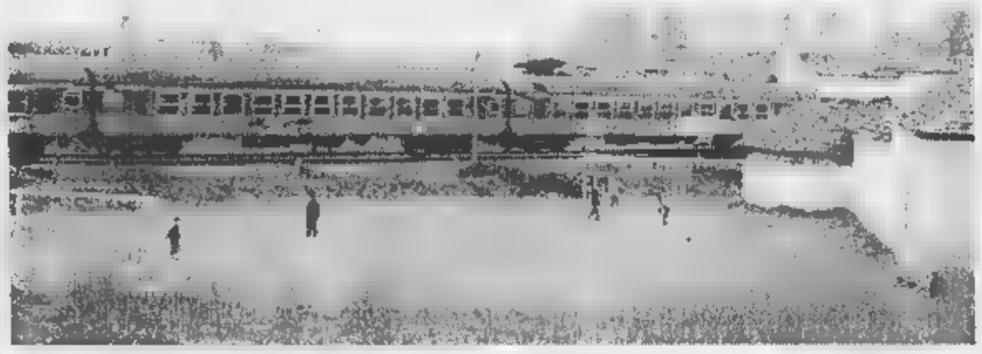

Da sinistra Marco Fra, Tiziano Rossini (che ha scattato la foto qui sopra) e Alberto Balzaretti

IN BREVE

Bartolèe

Il mercatino antiquario resta in piazza Cavour

Anche se [illegible] mercato bisettimanale si è spostato su viale Garibaldi, il *Barlafüs* si svolgerà oggi (e tutte le altre prime domeniche del mese), regolarmente, nell'ormai tradizionale scenario di piazza Cavour. Lo hanno confermato, ieri, a «La Stampa» i vigili urbani del Comando [illegible] piazza Municipio. [d. b.]

Viaggi all'estero

Asl: prenotate per tempo il modello «E111»

Si stanno intensificando, in queste giorni, le richieste di vercellesi che necessitano del certificato di assistenza sanitaria all'estero, per andare in vacaza. Il commissario dell'Asl 11, Luigi Bezzan, chiede quindi a tutti coloro che intendono avere il modello E111 di fare domanda per tempo, almeno 20 giorni prima della partenza. I modelli sono disponibili al Distretto di via Crosa 4. [d. b.]

Scuole

Sbagliato il numero di telefono del Cavour

L'Istituto tecnico commerciale [illegible] per geometri «Camillo Cavour» segnala un errore nell'elenco telefonico di quest'anno: viene infatti riportato il numero 56218, che non è quello della scuola di corso Italia, bensì il numero del collegamento Internet di cui è dotato l'istituto. Il recapito telefonico del «Cavour» è il 213356 (per la segreteria) oppure il 213451 (per la presidenza). Lo ha comunicato il collaboratore vicario del preside, la professoressa Margherita Pasquino. [d. b.]

Alloggi da sistemare: è guerra aperta

Gli inquilini dell'ex Iacp «Rifiutiamo lo sfratto»

Le famiglie di corso XXVI Aprile 12 «Sì ai lavori, ma senza sgombero»

VERCELLI. «Non lasceremo mai i nostri alloggi: i lavori di ristrutturazione si possono fare tranquillamente in nostra presenza». Raffaella Ciardi [illegible] decisa [illegible] e combattiva quando ribadisce il «no» della sua famiglia e di altri inquilini allo sgombero dello stabile di corso XXVI Aprile 12. Lo sfratto è stato disposto dall'Agenzia territoriale per la [illegible] (l'ex Iacp) ed [illegible] proprio contro l'Atc che la donna si scaglia.

«L'appartamento in cui abito con mio figlio - spiega Raffaella Ciardi - [illegible] in buone condizioni, sicuramente la [illegible] non [illegible] una casa da sfratto. Certo ci sono alcuni interventi di sistemazione che devono essere fatti, ma gli operai possono lavorare [illegible] farci allontanare dal palazzo. E poi ho una convinzione: si vuol[illegible] liberare questo stabile solo per specularci su».

La donna fa presente che al civico 12 di [illegible] XXVI Aprile su ventisei alloggi 10 sono stati murati [illegible] si chiede: «perchè far ammuffire questi appartamenti, che invece l'Atc potrebbe ristrutturare e dare in affitto?».

Ma Raffaella Ciardi rimprovera all'Agenzia territoriale per la casa soprattutto il gran disinteresse mostrato troppo [illegible] lungo e spiega così un incidente avvenuto in primavera: «Sapevamo che in un alloggio venivano conservate numerose bombole di gas. Temendo il peggio abbiamo avvisato l'Atc con una lettera inviata dall'avvocato: ma [illegible] ci ha dato una risposta. Una [illegible] si è sfiorato il dramma: è, infatti, scoppiato un incendio proprio all'interno dell'alloggio in cui erano tenute ben dodici bombole e abbiamo rischiato di saltare tutti in aria. Perchè l'Agenzia territoriale per la casa, messa a [illegible] della situazione, non è intervenuta?».

Tornando ai lavori, ad Alberto Cortopassi, presidente dell'Atc, che ha detto che «gli alloggi sono in un degrado impressionante», Raffaella Ciardi replica che gli inquilini non recheranno alcun intralcio agli interventi che dovranno essere fatti.

Cortopassi, dal canto suo, ha, comunque, dichiarato che dopo lo sfratto «le quattro famiglie saranno trasferite in case molto più belle». Ma le famiglie per cui è stato disposto lo sgombero non ne vogliono proprio sapere di lasciare gli appartamenti in cui vivono da tempo, tanto che [illegible] sono già rivolte al «difensore civico padano».

«Ma [illegible] ci fermeremo qui - annuncia Raffaella Ciardi - vogliamo che siano tutelati i nostri diritti. Per questo faremo conoscere la nostra storia anche a Vittorio Sgarbi, che ci sembra attento [illegible] sensibile a problemi come il nostro».

[illegible] Moreo

Martedì il caso in Provincia

Frontier anti-crodo provato [illegible] Palazzolo nell'aprile del '97?

VERCELLI. Nel [illegible] di aprile '97, [illegible] Palazzolo, per impedire la crescita del riso crodo, è stato usato il «Frontier», un diserbante prodotto dalla multinazionale tedesca «Basf» per le colture in asciutta, ma assolutamente sconsigliato dalla stessa azienda produttrice per l'uso in risaia.

Il suo impiego è documentato in una relazione pubblicata sul numero di maggio '98 della rivista «Quaderni della Regione Piemonte - agricoltura», e i risultati sarebbero stati migliori [illegible] al momento dell'uso [illegible] terreno fosse stato meno secco, tanto che nella relazione si afferma: «per una valutazione più attendibile dell'efficacia erbicida del Frontier nei confronti del riso crodo occorrerà ripetere la prova in situazioni climatiche più favorevoli». Se ne parlerà dopodomani, martedì, in Provincia: il consigliere di An Renzo Masoero, infatti, ha segnalato il fatto in un'interpellanza al presidente Gilberto Valeri. Del «Frontier» si era già parlato lo scorso marzo, quando il presidente della IV Circoscrizione cittadina Gianni Reina aveva segnalato che molto probabilmente quel diserbante era stato usato in una risaia nell'immediata periferia del capoluogo.

L'assessorato provinciale all'ambiente [illegible] l'Arpa si erano subito attivati con una serie di controlli che avevano escluso la presenza del «Frontier» nei fontanili e nelle acque superficiali del territorio. Ora Masoero chiede [illegible] presidente Valeri di sapere «se la Provincia ne sia informata e [illegible] siano stati fatti controlli preventivi a tutela dell'ambiente e dei cittadini». [w. ca.]

Il verbale: andava contromano

Donna contesta i vigili «Mi [illegible] multata ma ero ferma in bici»

VERCELLI. «Ho preso la multa perchè ero ferma in bicicletta sull'angolo di via Manzoni».

Inizia così il racconto surreale di G.P., una bella signora distinta e arrabbiatissima che ieri si è fiondata in redazione per raccontare la sua querelle con i vigili urbani di Vercelli.

Dovrà pagare [illegible] mila 750 lire perchè i flic biciolani le hanno contestato di andare in bicletta in controsenso. Dice G.P.: «La cosa che [illegible] disturba [illegible] che [illegible] è vero. Io ero assolutamente ferma e stavo riflettendo, cercando di decidere quali commissioni sbrigare per prime».

Ma i vigili non le hanno creduto. Il manubrio era puntato verso via Ponti [illegible] tanto è bastato per considerarla in contravvenzione. «Non possono punire le intenzioni - continua la signora - e non possono sapere dove sarei andata, visto che [illegible] lo sapevo ancora nemmeno io». Vero è che G. P. non sarebbe la prima ad andare in controsenso con la bicicletta. Lo [illegible] fa [illegible] po' tutti, soprattutto da quando [illegible] in atto la Ztl. Un esempio: via Gioberti è la più «trafficata» nei due sensi, [illegible] così piazza Cavour e via Galileo Ferraris. E fino ad ora i vigili non hanno imperversato pur avendo dalla loro il codice.

Conclude la donna: «Io pagherò la multa, ma [illegible] prima di aver esposto le mie ragioni al comandante: la mia parola contro quella dei suoi vigili». Quindi aggiunge stizzita: «Con il [illegible] che regna in città, possibile che i vigili non abbiano niente di meglio da fare che multare chi [illegible] ferma sull'angolo di una via a pensare?». [d. b.]

La Lega accusa

A Porta Torino un incrocio pericoloso

VERCELLI. Sos da una via dimenticata in una zona che non [illegible] certo migliore perchè manca l'asfalto, l'illuminazione pubblica e il servizio di raccolta dei rifiuti lascia a desiderare.

E' il panorama [illegible] via Cima Dodici - a Porta Torino - così co[illegible] dipinto da Enrica Bertona, rappresentante della Lega Nord nel Consiglio della Quinta circoscrizione, nella segnalazione inviata al sindaco Bagnasco [illegible] al comandante dei Vigili urbani Spalla e controfirmata da una ventina [illegible] abitanti della zona.

Sotto accusa è l'innesto in via Torino delle auto e degli automezzi (numerosi perchè c'è la sede di un'impresa di trasporti), possibile solo grazie ad un ponte [illegible] dimensioni ridotte [illegible] dalla manutenzione incerta. Per di più lungo il canale la vegetazione è cresciuta incolta per cui [illegible] visibilità è ridotta.

Il rischio di incidenti, secondo Enrica Bertona, è molto alto per cui l'invito al Comune è di intervenire per ripristinare le condizioni stradali previste dal codice della strada. [d. b.]

L'Aasm accelera i tempi per gli impianti luce e fognario

Via Gioberti, come promesso si lavora anche di sabato

VERCELLI. Colpo di scena ieri in via Gioberti: in un sabato di sole cocente sono continuati i lavori dell'Aasm per mettere a posto la strada che va in piazza Cavour. Il presidente dell'Aasm Giorgio Gaietta l'aveva anticipato a giugno, [illegible] la promessa è stata mantenuta. Grazie forse, [illegible] voler [illegible] maliziosi, al ritardo che si sta accumulando nel cantiere di piazza dei Pesci, gli scavi [illegible] quest'altra parte del centro proseguono più spediti.

La data prevista per la riapertura del tratto di strada tra via Leone e piazza Cavour è il 20 luglio, ma i commercianti si stanno chiedendo se non dovranno subire la stessa sorte degli altri colleghi di via Foa, piazza D'Azeglio [illegible] del Broletto.

In via Gioberti verrà ristrutturato l'impianto di illuminazione [illegible] adeguato l'impianto fognario. Quindi, come nelle altre zone, verrà posato il porfido.

Sistemato il primo tratto, l'Aasm procederà con la seconda tranche, che andrà dall'angolo di via Leone fino a via Duomo. E sarà, bisogna dirlo, davvero [illegible] bel vedere. Lo ammettono i negozianti, che però nel frattempo vorrebbero in servizio per il centro i bus-navetta [illegible] migliorato l'arredo urbano della piazza «grande».

L'Ascom intanto è stata chiamata in Comune per far parte del gruppo di lavoro che dovrà appunto esaminare le questioni aperte della Ztl. La richiesta più gettonata è comunque una: che tutto sia [illegible] posto [illegible] non proprio ad ottobre, almeno ben prima [illegible] Natale. [d. b.]

Il cantiere Aasm in via Gioberti sta procedendo speditamente [GREPPI]

LETTERE AL GIORNALE

[illegible] [illegible] trasformazione delle Municipalizzate

Credo sia inutile sottolineare la difficilissima situazione politicain cui [illegible] la coalizione che in teoria dovrebbe sostenere politicamente l'operato dell'Amministrazione Comunale. A partire dall'isola pedonale, dal finanziamento alle scuole cattoliche, dal laghetto alla Cascina Ranza e per finire gli assetti della nuova SpA che dovrebbe nascere dalla fusione di Amnu e Aasm, vi sono profonde divisioni anche nell'ambito dei partiti medesimi.

Rifondazione Comunista ribadisce [illegible] proprio dissenso nei confronti di quest'ultimo provvedimento e in più sostiene l'inopportunità [illegible] affrontare una decisione così importante in un clima politico così teso, ove l'assenza di un dialogo trasparente tra le forze politiche, appesantisce lo stato di grave disinformazione [illegible] l'indifferenza che [illegible] deriva.

Nello stesso tempo risultano demoralizzanti gli appelli alla serenità, finalizzati alla speranza di una più tranquilla spartizione degli incarichi nella futura Atena Spa.

Ci [illegible] augura pertanto che [illegible] traggano le dovute conclusioni dall'analisi del quadro politico locale per dare spazio ad [illegible] ulteriore riflessione, ed evitare così di porre una pesantissima ipoteca sulle principali risorse della città.

Anche la scelta dei futuri dirigenti della nuova SpA (noi speriamo sempre in una Azienda Speciale come per le farmacie comunali) [illegible] deve minimamente tener conto delle ambizioni [illegible] singoli o gruppi più o meno organizzati, ma privilegiare, accanto alla competenza, un autentico [illegible] provato spirito [illegible] servizio nei confronti della collettività, [illegible] dimenticare di favorire il tanto auspicato rinnovamento del «personale politico» della città.

Giovanni Pasquino
segretario Rifondazione Comunista, Vercelli

Asili, il Comune penalizza [illegible] famiglie

In data [illegible] giugno 1998, si [illegible] discussa, in Consiglio Comunale, la mozione presentata da Forza Italia che invitava sindaco e giunta a concedere un contributo alle famiglie vercellesi che non possono - [illegible] [illegible] del Comune - usufruire [illegible] servizio di assistenza dei loro bambini presso l'asilo nido comunale.

Desidero precisare che in data 1° luglio 1998, la lista di attesa per l'ammissione al nido è formata da 120 - centoventi - bambini che, pur avendone diritto, non ricevono il servizio di prima infanzia da parte del Comune di Vercelli.

Nonostante in Consiglio Comunale, Forza Italia abbia espresso con la decisione la tesi sopra esposta, sindaco, pds, ppi, verdi hanno votato contro [illegible] possibilità di concedere [illegible] contributo alle 120 centoventi famiglie ingiustamente penalizzate.

In conclusione invito le tantissime famiglie, così ingiustamente bistrattate, ad [illegible] profonda riflessione: il domani, anche grazie a Voi, potrebbe essere foriero di importanti novità!

Roberto Bossi, consigliere comunale Forza Italia Vercelli

NUMERI UTILI

[illegible]

Vercelli: (0161) 213.000 Croce Rossa; **Cigliano:** tel. (0161) 424.757; [illegible]: tel. (0163) 832.600; [illegible] tel. (0161) 92.91; **Trino:** tel. (0161) 801.465; **Borgosesia:** telef. (0163) 25.333; **Crescentino:** telef. (0161) 841.122; [illegible] **Soccorso Grigna**[illegible]: tel. (0163) 418.617.

PRONTO SOCCORSO

[illegible] S. Andrea telefono (0161) 593.333; ambulanze telefono (0161) 217.000; **Gattinara:** telefono (0163) 822.245; **Santhià:** telefono (0161) 929.211. **Servizio emergenza sanitaria** 118 esclusivamente per i Comuni dell'Usl 11.

GUARDIA [illegible]

Vercelli: telefono (0161) 255.050; **Arborio:** telefono (0161) 86.384; **Borgosesia:** telefono (0163) 25.513; **Cigliano:** telefono (0161) 424.524; **Crescentino:** telefono (0161) 842.655; **Gattinara:** telefono (0163) 835.411; **Santhià:** telefono (0161) [illegible]; **Trino:** telefono (0161) [illegible].

FARMACIE [illegible]

A [illegible] oggi è di turno [illegible] apertura obbligatoria (dalle ore [illegible] alle ore 12,30 [illegible] ore [illegible] [illegible] [illegible] [illegible] battenti aperti; dalle ore 12,30 alle ore 15 e dalle ore 20 alle ore 9 a battenti chiusi e [illegible] chiamata [illegible] ricetta medica urgente): *Farmacia Comunale N. 4*, viale Garibaldi 90, tel. 255.123.

Santhià: *Dr. Pietro Giuseppe Prando*, corso [illegible] Italia 143, tel. (0161) [illegible].

Borgosesia: *Dr.ssa Liliana Merlo*, viale Varallo 150, [illegible]. (0163) 21.910.

[illegible] *Farmacia Sacro Monte*, piazza Calderini [illegible], [illegible]. (0163) 51.193.

CONSULTORIO PEDIATRICO

[illegible]: telefono (0161) [illegible]
Santhià: telefono (0161) 929.216
Gattinara: telefono (0163) 822.975.

IGIENE E SANITA' PUBBLICA

Vercelli: telefono (0161) 217.766; **Santhià:** telefono (0161) 929.212-929.227
Borgosesia: telefono (0163) 22.492
Varallo: telefono (0163) 52.486-52.092
Gattinara: telefono (0163) 822.364-[illegible]

SERVIZIO VETERINARIO

Vercelli: telefono (0151) 257.140-41.212
Santhià: telefono (0161) 929.283
Borgosesia: telefono (0163) 52.486
Gattinara: [illegible] (0163) 822.344.

DA NON PERDERE

Sagra del pesce

Oggi alla «Colonia»

Sagra del Pesce a Gattinara, alla «Colonia», in programma [illegible] oggi. Alle 12 [illegible] alle 19 apertura bar [illegible] tavola calda con fritto di pesce e specialità varie. Nel pomeriggio, torneo di pallavolo e disfida delle canoe a coppie, dal ponte ferroviario fino alla località Cà d'Assi.

Gastronomia

Festa a Grignasco

Oggi si conclude in parco Vinzio a Grignasco il Festival dell'Unità. Pranzo alle 12,30, cena alle 19 con specialità. Alle 20,30 estrazione di premi.

[illegible]correnze religiose

L'Arciconfraternita

E' per oggi a Trino la celebrazione dell'Arciconfraternita dell'Orazione [illegible] Morte. Nella chiesa di Ognissanti, alle [illegible] verrà officiata la messa cantata. Al termine della funzione sarà distribuito ai fedeli il pane benedetto, nel nome di San Camillo de Lellis. [g. bar.]

C'è anche un'asta

[illegible] in mostra oggi a [illegible] [illegible] Valduggia

VARALLO. E' per oggi alla frazione varallese di Camasco la rassegna [illegible] pittura contempo[illegible] dal titolo «Un quadro per Camasco».

Il programma, a cura della Pro Loco, prev de alle 8,30 il ritrovo alla «Laita dei pittori», che farà da campo-base della manifestazione. Alle 12 consegna delle opere. A seguire, il caratteristico pranzo con specialità tipiche. Alle 15,30 verranno esposti i lavori cui seguirà un'asta i cui ricavati verranno devoluti al restauro di luoghi caratteristici di Camasco.

Alle 16 ci sarà la premiazione. Informazioni al numero 0163-53.965. o 54.459.

Sempre in Valsesia, anche a Valduggia oggi [illegible] una giornata dedicata alla pittura: la Pro Loco organizza «Artisti in piazza» nella suggestiva piazza Gaudenzio Ferrari. Nel palazzo comunale espone il pittore Natale Mondonico. [g. bar.]

Gli industriali risieri contestano il decreto che la equipara a un rifiuto

«Lacunosa la legge sulla lolla»

«Dimenticato» il riutilizzo delle ceneri

VERCELLI. Una lacuna del «decreto Ronchi» può molto cara all'industria italiana della lavorazione del riso. La nuova non prende in considerazione tutti gli utilizzi della lolla, primo e più ingombrante sottoprodotto della lavorazione del risone. unici impeghi consentiti sono come lettiera negli allevamenti zootecnici o come prodotto combustibile, ma per la lolla s'è dimenticato l'utilizzo florovivaistico, tutt'altro che trascurabile, nei composti di terriccio per piante e fiori.

«Possiamo facilmente eliminare la lolla bruciandola,- spiegano gli industriali del settore riso -, ci preoccupa molto di più lo smaltimento delle ceneri residue. Possiamo inoltre vendere lolla, ma mentre prima la cosa era semplice, ora chi l'acquista deve dimostrare con tanto autorizzazioni che la utilizzerà nei casi consentiti dalla legge. Ma per questo prodotto quasi naturale la combustione, da cui si può anche ricavare energia».

Infatti molte riserie dispongono di caldaie in cui viene combusta la lolla, producendo vapo- o energia utili per gli stessi cicli industriali. Il problema grande rimane lo smaltimento ceneri prodotte dalla combustione. Anche questo sottoprodotto, più prezioso della stessa lolla, stato mal considerato dal «decreto Ronchi», equiparato ad rifiuto che quindi non si può vendere.

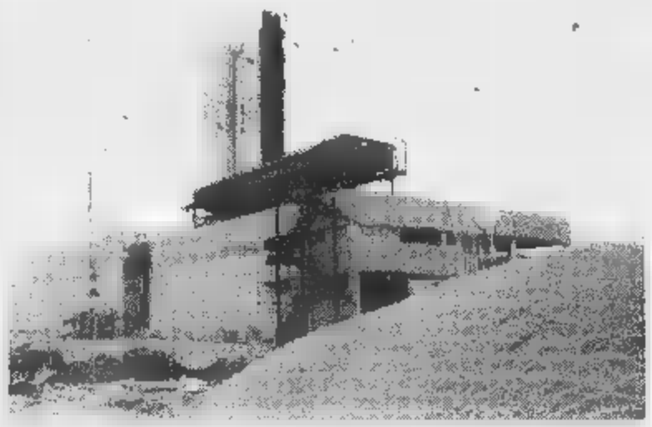

Il decreto Ronchi consente l'impiego della lolla solo come lettiera o combustibile

«Se non posso vendere la cenere - spiega un industriale vercellese - non posso neanche bruciare la lolla. Come farò a smaltire questo materiale se non costi altissimi? Per giunta perderò un introito certo dalla vendita delle ceneri, molto richieste dall'industria del cemento e siderurgica, che hanno un valore di 200 lire al chilo. Altro che rifiuto, la merce più pregiata che rimane dopo il ciclo di lavorazione del riso. Un mercato che rischiamo di perdere a favore, una volta, prodotto d'importazione».

Un tegola che non ci voleva per l'industria del riso, già coinvolta nella pesante crisi di tutta la risicoltura italiana. Sul problema l'Associazione delle industrie risiere è già mobilitata intervenuti a sostegno i parlamentari di Fi Roberto Ros- e Giacomo de Ghislanzoni. Il primo obiettivo è di prorogare l'entrata in vigore della norma, il 17 luglio, per poi entrare nel merito della questione e riconsiderare opportunamente il problema lolla.

Enrico Sacco

Vademecum della Provincia

Tutti gli obblighi e le pratiche per il trasporto e lo smaltimento

VERCELLI Sul problema lolla, interviene la Provincia con un vademecum firmato dal presidente Gilberto Valeri e dall'assessore all'Ambiente Roberto Giuliano che riassume obblighi e prescrizioni per il riutilizzo lo smaltimento.

Vediamoli. L'uso come lettiera negli allevamenti zootecnici e come combustibile per produrre energia elettrica sono gli unici consentiti dalla legge: in questi casi la procedure burocratiche sono semplificate prevedono la semplice comunicazione agli uffici della Provincia. Altri tipi di riutilizzo devono autorizzati dalla stessa Provincia e le richieste devono essere presentate su moduli in distribuzione al Settore tutela ambientale.

Per il trasporto, se fatto per conto terzi necessaria l'iscrizione all'Albo degli Smaltitori tenuto alla Camera di commercio di Torino. Nessuno obbligo iscrizione se fatto invece direttamente dal produttore della lolla.

In ogni modo, Valeri e Giuliano che «la Provincia è impegnata a semplificare al massimo le procedure conseguenti all'applicazione del decreto Ronchi» che entrerà in vigore il 17 luglio e promettono che «nei casi in cui il recupero è prassi usuale da anni non comporta danni all'ambiente inoltrerà al ministero e alla Regione Piemonte la richiesta di semplificare le procedure di recupero».

nuove norme sullo smaltimento rifiuti, secondo i due esponenti di Palazzo dei Barnabiti, «impone obblighi burocratici e, in taluni casi, costi aggiuntivi anche nei confronti di coloro che già recuperano i rifiuti», ma garantiscono una maggior tutela dell'ambiente. Un obiettivo che si raggiungerà «attraverso l'assunzione delle informazioni utili conoscere i cicli riutilizzo, quantità di rifiuti prodotte e la loro destinazione finale». [f. co.]

lo utili

I distributori aperti oggi nei principali centri

Questi i benzinai di turno oggi, domenica 5 luglio: a **Vercelli** resteranno aperti le stazioni di servizio del turno C: Agip, via Walter Manzone; Fina, corso Matteotti; Ip, piazza Cugnolio; Esso, Avogadro di Quaregna; Monteshell, corso Marcello Prestinari 168; Monteshell, corso Gastaldi 18; Fina, S.S. Torino. Questi gli impianti self-service: Agip, piazza Solferino; Q8, corso Gastaldi 14; Fina, corso Prestinari 148; Tamoil, piazza Mazzucchelli; Ip, piazza Cugnolio; Esso, corso Avogadro di Quaregna (benzina, gasolio benzina verde); Monteshell, corso Prestinari 168 (benzina, gasolio e benzina verde); Q8, piazza Sardegna; Fina, strada statale per Torino (benzina, gasolio e benzina verde); Agip, via Torino (benzina, gasolio e benzina verde). A **Borgosesia** resteranno aperti i seguenti distributori (turno D): Agip, via Veneto; Monteshell, corso Vercelli, Ip, viale Varallo. Gli impianti self-service in funzione : Esso, via Veneto; Agip, via Veneto; Erg, via Montrigone. Infine a **Trino** è di servizio il turno D: Agip, S.S. bis per Casale Monferrato Km. 32+175 e a **Varallo** tocca al turno B: Ip, via Brigate Garibaldi e Q8, via Cesare Battisti.

Appuntamenti

All'asta i quadri su Camasco, frazione di Varallo

Iniziativa culturale con «Un quadro per Camasco», rassegna pittorica che si svolge domenica nella frazione varallese coinvolgendo artisti. Sin dal mattino i pittori proporranno le loro opesull'abitato camaschese che andranno all'asta nel pomeriggio; ricavato andrà sostenere il recupero del patrimonio artistico locale. L'iniziativa prosegue una mostra personale di Luigi Perrella nella sede della Pro loco. [p. q.]

Iniziative

Domenica la gita del Cai al Gran San Bernardo

Il gruppo Camosci la sottosezione Scopello del Cai organizzano per domenica 12 una gita al Colle del Gran San Bernardo. programma (partenza alle 5 da Scopello) prevede l'escursione al massiccio valdostano (metri 2.450) di tre di cammino attraverso il Col della Fenetre. Le iscrizioni alla sede del Cai varallese, (tel. 0163-51.530), e ai numeri 0163-71.560 e 0163-431.873. [p. q.]

Curiosi

A Cantavenna i mister e lady supercento

Se pesate più di 100 chili, l'appuntamento a mezzogiorno di oggi è alla «Trattoria del rubino» di Cantavenna: i soci del «Club dei Supercento», presieduto dal fondatore Aldo de Paul, scenderanno in gara per assicurarsi il titolo estivo di «Mister Lady supercento». La simpatica gara, che avrà come preludio una visita alla cantina Pepito Sbarato, sarà ripetuta in autunno a Grignasco, nel ristorante «Ai terrieri» di Santa e Gigi Kolbe. [w. ca.]

Al Civico di Trino

Dal 16 agosto la mostra di pittura

TRINO. E' pronto il programma della mostra regionale di pittu- attività artistiche, organizzato dalla Famija Trineisa giunta alla sua trentaquattresi- edizione.

La rassegna che si svolgerà al teatro Civico in occasione della tradizionale festa patronale di San Bartolomeo, è ormai diventato un appuntamento fisso nel calendario di questo tipo di manifestazioni a livello piemontese.

La mostra verrà inaugurata sabato 22 agosto alle 16, e resterà aperta fino al 2 settembre compreso. La Famija Trineisa attraverso il geometra Giovanni Ferrarotti, ha già espresso la sua soddisfazione per le numerose adesioni pervenute, a dimostrazione del fatto che l'appuntamento, uno dei più antichi Piemonte, è molto ambito ed apprezzato dagli espositori.

Anche quest'anno si attende un gran numero di visitatori, richiamati dall'importanza della rassegna. Come del resto sempre avvenuto. [r. co.]

Venerdì a Vercelli

Nuova sanità Un convegno dei popolari

VERCELLI. Dopo il convegno sull'energia ospitato l'altro giorno a Saluggia, il ppi propone venerdì sera, al Dugentesco, un nuovo appuntamento sul tema «Gli scenari della nuova nità». parlerà del piano sanitario regionale, della legge-delega del governo per la razionalizzazione del sistema sanitario e delle proposte sulla fecondazione assistita.

Dopo il saluto del segretario provinciale Alessandro Bizjak introdurranno i lavori gli interventi del segretario regionale del ppi Giuseppe Andreis e del vice presidente della Provincia Norberto Juliini.

Quindi le relazioni. Saranno a cura del responsabile nazionale della Sanità del ppi on. Giuseppe Fioroni, del consigliere regionale e componente della commissione Sanità Piergiorgio Peano, del presidente della sezione vercellese dell'Associazione medici cattolici, Franco Balzaretti e del professor Giorgio Calabrese, dell'Università di Piacenza. Il convegno avrà inizio alle 21. [d. b.]

Grido d'allarme del sindaco: «L'alveo dell'Elvo si è alzato e gli argini hanno bisogno di essere consolidati»

«Su Casanova incombe il rischio alluvione»

Tanti incontri con il Magistrato del Po, ma nessun intervento

CASANOVA. «L'Elvo? E' un pericolo tanto incombente quanto sottovalutato dallo stesso Magi- per il Po. Gran parte degli argini sono ricostruire o il letto da anni attende vanamente d'essere scavato». Il grido d'allarme è lanciato da Isabella Cotti, sindaco di Casanova che da tempo avviato una «battaglia» per salvare centro vercellese da una possibile alluvione.

Prosegue il primo cittadino: «Sul nostro territorio pende come spada di Damocle l'incubo dell'alluvione tutto questo accade nonostante le continue richieste di avviare degli interventi urgenti sul torrente per impedire possibili esondazioni. In gioco c'è la sicurezza della popolazione».

Tutte richieste accorate e motivate che sono state inviate dai sindaci dei Comuni del Bacino dell'Elvo agli organi preposti alla sicurezza del torrente. Ma è stato come gettare un sasso in un lago, perchè, sino ad ora, oltre alle solite formali promesse, i paesi coinvolti hanno ottenuto tante promesse formali ma modesti risultati pratici.

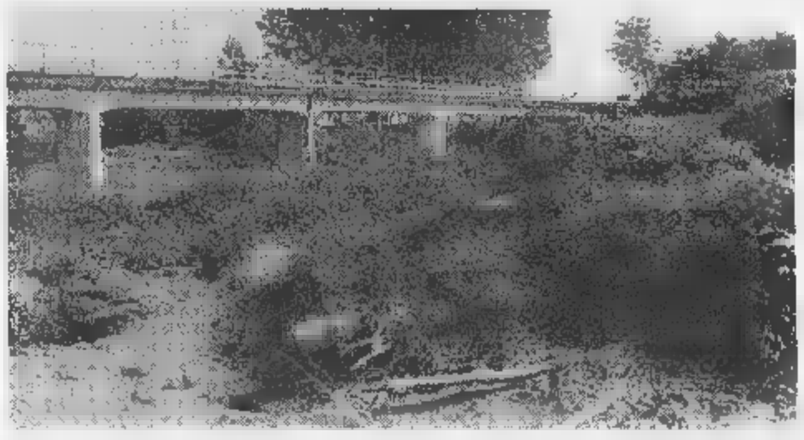

Su Casanova incombe il pericolo alluvione in quanto l'alveo del torrente Elvo si è alzato e gli argini devono essere rinforzati

«Ogni giorno viviamo nel terrore di dover prima poi patire i danni di un'alluvione incredibilmente preannunciata - continua Isabella Cotti -. Casanova al primo segno di cattivo tempo entra, di fatto, in crisi ma, a giudizio di coloro a cui spetta la competenza sul controllo delle acque dell'Elvo, non dobbiamo solutamente preoccuparci. Una tesi che viene continuamente suffragata tanto che nonostante le nostre ripete segnalazioni, gli incontri, gli inviti di vario genere, i richiami intervenire e chi più ne ha più ne metta, oggi siamo nell'identica situazione dell'ultimo dopo alluvione. Lo stesso Magistrato per il Bacino del Po di Parma, con il quale più una volta sono state affrontate le problematiche riguardanti nostro territorio comunale, fi- ed oggi non disposto nulla. Insomma non abbiamo visto decollare alcun progetto d'intervento sul letto e sugli argini del torrente».

E allora quali rischi corre Casanova quando l'Elvo in piena? Risponde primo cittadino: «La nostra situazione è molto semplice da spiegare. Il centro abitato si trova poche decine di metri dagli argini della sponda sinistra dell'Elvo; argini che sono diventati insufficienti in seguito all'innalzamento dell'alveo. Questo fatto si è verificato in seguito all'accumulo di materiale ghiaioso trasportato dalla corrente verso valle. Quindi ogni volta che il corso d'acqua si alza seguito di un consistente ingrossamento del torrente ci troviamo con il fiato sospeso. E se dovesse verificarsi un'alluvione tipo quella del '68 o anche solo quella recente di quattro anni fa le conseguenze potrebbe essere disastrose. La stessa passerella verso Olcenengo si sta trasformando in una diga naturale con tutti i guai conseguenti. Ma il problema che sembra di parlare al vento».

Gianni Casalvolone

Le vie Alberganti, Albertone Orgiazzi da sabato 11 luglio ospiteranno i mestieri del passato

Alpàa, Varallo riapre le vecchie botteghe

La mostra del puncetto nella chiesa sconsacrata di San Carlo

VARALLO. La prolungata chiusura del teatro Civico di Varallo ha gli organizzatori dell'Alpàa (che inizierà sabato) trovare un'alternativa per gli stand di solito presenti in piazza Vittorio Emanuele e soluzione a cui è giunti è addirittura migliore alla sistemazione precedente. Per la quarantina di artigiani che esporranno i loro prodotti oltre che lavorare «in diretta», sono state messe a disposizioni le vecchie botteghe del centro storico. Le vie Alberganti, Albertoni Orgiazzi almeno per dieci giorni rivivranno quindi i fasti di un tempo.

«In realtà non si tratta di soluzione di ripiega - specifica il presidente dell'Alpàa Natalino Gilardi -; su quest'idea stalavorando da anni e la chiusura del Civico ha soltanto accelerato il cambiamento».

Gli uomini del comitato organizzatore hanno lavorato a lunper risistemare i negozietti, ormai abbandonati da lungo tempo e ridotti, nei casi migliori, a magazzini. «Innanzitutto vanno ringraziati i proprietari degli stabili - aggiunge Gilardi -, che ci hanno messo a disposizione i locali, noi poi abbiamo di fare tutto il possibile per renderli accoglienti andare ad intaccare minimamente le caratteristiche».

Varallo da sabato prossimo vivrà, per nove giorni, una nuova edizione dell'Alpàa

Il «budello» di Varallo avrà dunque una nuova giovinezza. In tre vie sarà allestito un impianto di illuminazioni che servirà anche da richiamo per il pubblico. Nei tre accessi all'area destinata agli artigiani (il viottolo vicino al ponte sul castellone e le piazze Gasperi Calderini) saranno creati dei giochi di luce proprio allo scopo di attirare i visitatori.

Cambiano sede anche la mostra del puncetto e gli stand delle pro loco (non i ristoranti che resteranno a parco D'Adda). I pregiati ricami valsesiani saranno sistemati nella chiesa sconsacrata di piazza San Carlo, proprio il piazzale antistante sarà dedicato alle pro loco, in un quadro definito «Finestra sulla Valsesia».

In piazza Ravelli saranno infine ospitati i sette artisti valsesiani che si sfideranno nella seconda estemporanea di scultura: l'anno scorso ognuno di loro avrà a disposizione un tronco di tiglio del diametro di 50 centimetri e alto un trenta avrà dieci giorni per la fantasia e l'abilità. [l. fo.]

V.I.T.A. S.p.A.
VALDOSTANA IMPRESA TRASPORTI AUTOMOBILISTICI
11020 ARNAD (AO) - Via Nazionale - Tel. 0125/966545-7-8 - Fax 0125/966540
10015 IVREA (TO) - Via Cuneo area P.I.P. di S. Bernardo d'Ivrea
13048 SANTHIA' (VC) - Corso XXV Aprile 41
13051 BIELLA - Via P. Micca 32/B - SANDIGLIANO (BI) - Via Mucrone
Da giugno AUTOLINEE DI GRAN TURISMO
RIVIERA VENETA: Aosta - Ivrea - Milano - Vicenza - Padova - Mestre (Venezia) - Jesolo - Caorle - Grado
RIVIERA ADRIATICA: Courmayeur - Aosta - Ivrea - Piacenza - Fidenza (Salsomaggiore) - Bologna - Rimini - Ancona - Numana - Portorecanati
SAVOIA: Valle d'Aosta - Annecy - Chambéry
Da luglio: Aosta - Viverone - Oropa
Per informazioni rivolgersi alle Agenzie di viaggio

La Stampa 1997 in CD-ROM.
tutto LA STAMPA Compact
Numero Verde 1678 - 02005

SHOPPING CENTER

MONFERRATO

DOPPIA... ...CONVENIENZA!!!

SU TUTTI I LIBRI DI TESTO

DI SCUOLA MEDIA INFERIORE E SUPERIORE

SCONTO 10%

PRENOTAZIONI APERTE
DAL 20 GIUGNO AL 5 OTTOBRE

PER INFORMAZIONI RIVOLGERSI IN CASSA CENTRALE

Tel. 0142 / 477254

Tel. 0142 / 477291

ATTENZIONE!!! PRESENTARSI CON LE LISTE FORNITE DALLA SCUOLA!!!

FINANZIAMENTO VALIDO PER I LIBRI DI TESTO

DAL 6 AL 18 LUGLIO

AUTO BRICO CENTER

PNEUMATICI OFFERTA SPECIALE!!!

Continental

DUNLOP

CONTINENTAL 185/60/14 £162.000

DUNLOP 165/70/13 £100.000

MONTAGGIO ED EQUILIBRATURA SUBITO E... ...COMPRESI NEL PREZZO!!!

IL GOMMISTA NON E' AUTORIZZATO A MONTARE MISURE DI PNEUMATICI DIVERSE DA QUELLE RIPORTATE SUL LIBRETTO DI CIRCOLAZIONE DELL'AUTOVETTURA

FINANZIAMENTO VALIDO PER I PNEUMATICI

FINANZIAMENTO SENZA INTERESSI

A PARTIRE DA £ 360.000 PAGABILI IN 6 RATE MENSILI

LE SPESE DI ISTRUZIONE PRATICA DI FINANZIAMENTO AMMONTANO A £20.000

FINO AL 18 LUGLIO OFFERTE DAVVERO SPECIALI!!!

S.S. 31, 7 - VILLANOVA MONFERRATO - USCITA CASELLO AUTOSTRADALE CASALE NORD

REGOLAMENTO ESPOSTO PRESSO IL PUNTO VENDITA.

FINO AD ESAURIMENTO SCORTE.

Dagli operatori una raffica di proposte: ci sono anche parapendio, bob e mountain-bike

E Bielmonte scommette sul turismo

Deltaplano ed escursioni per l'estate ad alta quota

PIATTO. Bielmonte, stazione sciistica dell'Oasi Zegna di Trivero, non vive di turismo invernale, e con ogni mezzo il rilancio anche nel periodo estivo.

Passeggiate, itinerari naturalistici, brevi escursioni a cavallo e in mountain-bike, lanci col parapendio e voli in deltaplano, tutte iniziative di un «pacchetto» turistico di sicuro interesse.

Gli operatori credono nella scommessa, e proprio ieri, lungo la Panoramica, s'è inaugurato lo sportello informativo dell'Atl. L'ufficio è nel piazzale di Bielmonte, e sarà aperto tutti i giorni dalle alle 13 e dalle 15 alle 18. La Egimont, la società di gestione degli impianti di risalita, offre poi fine settimana, e per tutto il mese di agosto, la possibilità di fare discese sulla pista di bob estiva.

A Bielmonte si possono anche noleggiare mountain-bike e sdraio (per chi vuole prendere la tintarella). Spiega Evandro Orleoni, titolare della Egimont: «Chi viene qui può divertirsi e godersi la tranquillità. Bisognerebbe coinvolgere di più i giovani, proposte adatte alle loro esigenze. Ma il progetto di una piccola discoteca, nato qualche anno fa, venne subito abbandonato».

Anche in estate, è lo sport a farla padrone. A 1500 metri ci si può cimentare con discipline esaltanti come il parapendio e il deltaplano. Il Bocchetto Sessera e Bielmonte, grazie alle correnti ascensionali in quota, ben si adattano alla pratica di queste attività, adatta a vari generi di clientela: dallo studente al pensionato in cerca di nuovi stimoli. Dice Pietro Bacchi, titolare di una scuola di volo libero: «I tempi di apprendimento del parapendio sono molto brevi: circa due mesi, contando le sole uscite nei week-end. Recentemente, a Bielmonte abbiamo attrezzato una zona di atterraggio».

I costi si aggirano sui 6-8 milioni, e comprendono l'attrezzatura, il paracudute d'emergenza, il casco, l'assicurazione e l'iscrizione al club. Il vantaggio è che dopo questa spesa, irrisoria, continuare a fare parapendio costa pochissimo.

E poi c'è l'agriturismo. Anche a Bielmonte, come in altre località della provincia, sono nate alcune aziende. Una è quella dell'Alpe Montuccia, guidata da Renzo Coda Zabetta. Spiega quest'ultimo: «Il pubblico ha mostrato di gradire la novità, forse anche per via dei prezzi bassi e del buon rapporto fra i costi e la qualità. A mio avviso, le possibilità turistiche di Bielmonte non sono sfruttate al meglio. Basti pensare che, in questo periodo estivo, l'unico albergo esistente è chiuso, e ciò vale anche per le panetterie e il tabaccaio. Secondo me sono lacune molto gravi, che confermano la mancanza di una vera mentalità turistica. Ciò non accade, ad esempio, in altre località montane simili alla nostra».

Renato Moreschi

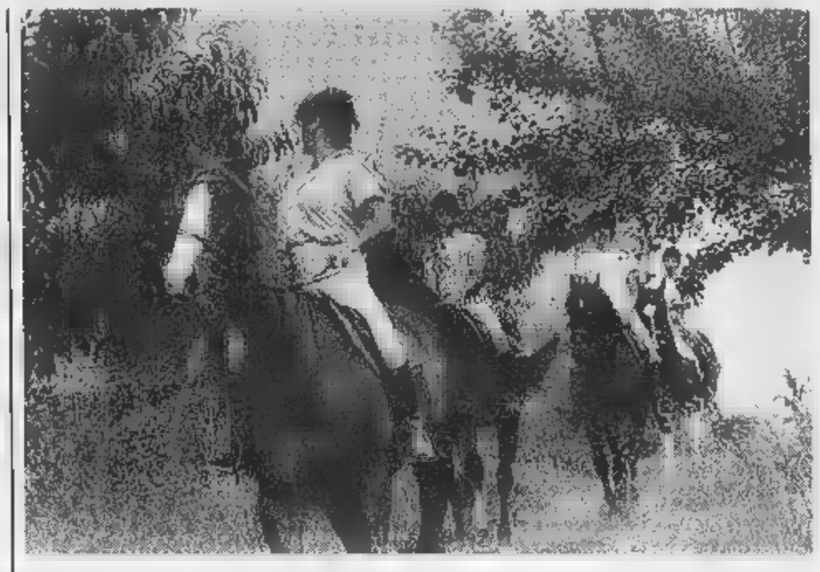

Bielmonte, la principale stazione sciistica del Biellese, ora scommette anche sul turismo estivo, con una raffica di proposte per tutti i gusti in primo piano le escursioni a piedi e in mountain-bike, il parapendio, il deltaplano e il bob

Al Mucrone

Sabato apre il «Savoia»

BIELLA. Grande festa, sabato prossimo, al lago del Mucrone. La Società delle Funivie di Oropa, per inaugurare ufficialmente il rifugio-albergo Savoia, appena restaurato, ha organizzato un maxi-raduno insieme al Cai, alla Pietro Micca, al Csi, a Montagna Amica e agli Scout.

Alle 10 è prevista la cerimonia di inaugurazione. Nel pomeriggio, invece, al santuario, si svolgerà un breve seminario di studi, dedicato ai progetti di rilancio turistico e di recupero architettonico di Oropa. Si parlerà anche di un nuovo percorso geologico e naturalistico.

Alle 15,30 si torna al lago del Mucrone, per la tradizionale gara di pesca. Due ore dopo è di scena la musica, con il concerto della fanfara alpina «Valle Elvo» di Pralungo. Alle 18 la messa, cantata dal coro «Mucrone», e poi la cena (bisogna prenotarsi allo 015-8495131).

Ma non è finita: alle 22,30 partirà la fiaccolata delle società sportive e alpinistiche, che sfileranno lungo le pendici del monte Mucrone. **[r. mo.]**

Con un monumento, s'inaugura il 19

Pollone ricorda la visita del Papa

POLLONE. Dopo nove anni di attesa, domenica sarà ufficialmente inaugurato il monumento dedicato alla visita del Pontefice sulla tomba di Pier Giorgio Frassati realizzato attraverso la «Fondazione Frassati» che ha trovato la piena disponibilità del proprietario del terreno.

Attualmente alla base del rialzo da cui il Pontefice parlò a circa duemila persone solo la piattaforma in cemento, ma per la data fissata tutto sarà pronto per accogliere il profilo dei due protagonisti «vistì» da Placido Castaldi.

Si rivivrà allora l'emozione di una lunga attesa sotto il sole cocente, lo stravolgimento del programma, quando il Pontefice appena dall'elicottero proveniente da Oropa, si «infilò» direttamente nella tomba del «ragazzo delle otto beatitudini», passando dal cancello laterale del cimitero.

Solo dopo il Papa benedisse i familiari di «Colui che è affettuosamente e semplicemente chiamato Pier Giorgio» (inginocchiati sulla ghiaia del vialetto alla tomba di famiglia», per offrirsi poi all'abbraccio della folla . Dice il parroco don Mario Maculan: «Pochi giorni dopo la visita del Papa sono andato dai proprietari del terreno ed ho ottenuto subito quanto desideravo: piantare una quercia. Che c'è, ma non cresce».

Un segno, la dove il Beato morì a Torino ed riportata nella villa di campagna, dove nel mese scorso si sono recati 150 stranieri? Un segno per il desiderio della sorella Luciana di costruire nella cascina all'inizio del parco un museo dedicato al fratello? Un segno che da voci ricorrenti in paese fa presupporre il ritorno di Pier Giorgio nel Biellese destinazione Oropa?

Per ora la cronaca segnala la messa che sarà celebrata alle ore 18 dal Giustetti; in di cattivo tempo, la celebrazione si sposterà nella chiesetta di Cangio, dove il Beato, che riposa ora a Torino, fu battezzato. **(d. sa.)**

Secondo i dati dell'Aci il contributo statale sfiora i 10 miliardi

Demolite quasi 6500 auto

Nel Biellese per l'effetto rottamazione

BIELLA. Anche la provincia laniera registra un buon impatto dell'offerta rottamazione-auto. Secondo i dati elaborati dall'Aci di viale Matteotti, nel Biellese (dal 7 gennaio '97 al 31 maggio scorso), state demolite 6.486 vetture con più di 10 anni, mentre sono stati iscritti 6.141 veicoli nuovi. La differenza sta nel dato mancante degli ultimi : com'è noto, chi acquista un'auto ha 60 giorni di tempo per iscriverla al Pra.

I contributi erogati dallo Stato in provincia ammontano a 9 miliardi e mezzo, con sconti praticati dai concessionari per 12,7 miliardi. Il 43 per cento delle nuove auto è di fabbricazione nazionale.

Rispetto ai «numeri» dell'intera regione, le rottamazioni biellesi sono state pari al per cento. In Piemonte sono infatti state registrate 136.865 radiazioni dal Pubblico registro automobilistico, mentre le iscrizioni sono state 129.626. Lo Stato, sempre a livello regionale, ha erogato 200 miliardi di contributi mentre i rivenditori hanno praticato sconti per 279 miliardi.

«Originariamente gli importi degli incentivi basati sulla cilindrata, mentre dal primo ottobre il contributo è commisurato al consumo del carburante - spiega il direttore dell'Aci biellese, Giuseppe Canevarolo -. Il trend del di maggio denota comunque un sensibile rallentamento rispetto ai risultati dello scorso . A partire 30 giugno i proprietari che intendono "rottamare" le loro auto devono consegnarle ad un centro autorizzato, che provvederà alla cancellazione». **[d. p.]**

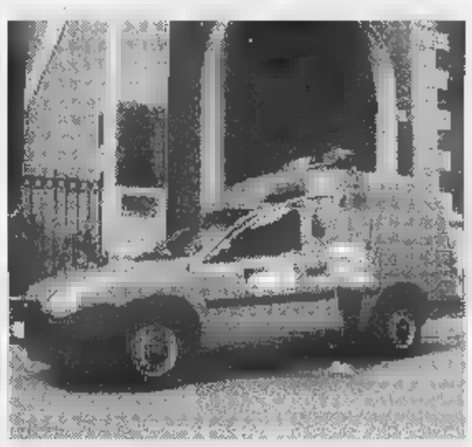

uffici dell'Aci viale Matteotti hanno elaborato i dati raccolti in 14 mesi il «trend» segna sensibile rallentamento

Il Comune e gli amici hanno voluto l'impianto per ricordare il pilota

Il beach volley a Valdengo

Un campetto intitolato ieri a Stefano Faedo

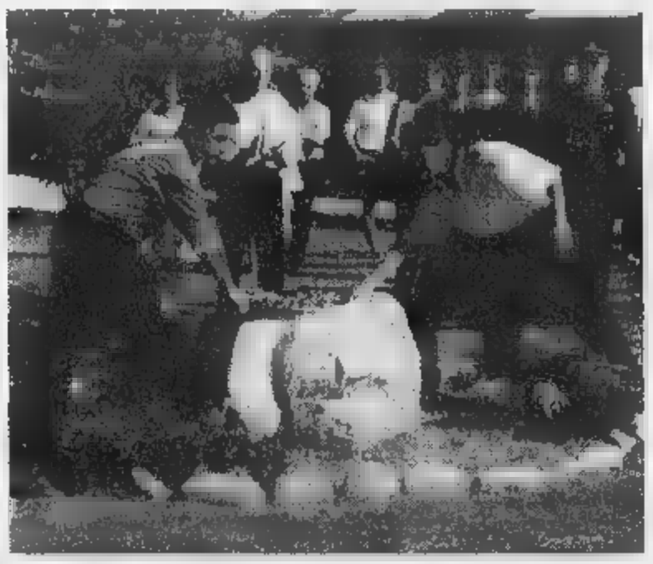

Il sindaco Pella e la sorella di Stefano Faedo alla cerimonia (PECHELETTI)

VALDENGO. Molta gente e tanta commozione ieri pomeriggio all'inaugurazione del campetto di beach volley e del cippo intitolato a Stefano Faedo, il giovane pilota militare di Valdengo, precipitato in mare nel maggio dello anno durante un'esercitazione sulle coste della Sicilia.

Gli amici per ricordarlo, hanno lavorato sodo costruendo un campetto di beach volley, la pallavolo spiaggia, nell'area del centro sportivo comunale. I lavori sono finiti e ieri, appunto, la struttura è stata inaugurata.

Il taglio del nastro è stato affidato sorella di Stefano Faedo, poi è intervenuto il sindaco Roberto Pella, uno dei tanti amici del pilota militare. E' stata invitata la Fanfara dell'aeronautica e seguita, a conclusione della cerimonia, un'esibizione a bassa quota di Aermacchi. **[c. gi.]**

BREVE

Biella

Furto in abitazione nel quartiere Vandorno

Furto in abitazione al Vandorno. I ladri si sono introdotti nella casa di Alberto F., 41 anni, passando dal bosco. I banditi hanno messo a soqquadro diverse stanze, dove hanno trovato oggetti di valore ma non sono riusciti a forzare la porta blindata della mansarda. Intanto, gli uomini della «volante» della Questura hanno rispedito con foglio di via obbligatorio ai rispettivi accampamenti, di Torino e Carpignano Sesia, tre zingare, sorprese a Tollegno. **[f. p.]**

Andorno

Il campeggio della parrocchia di San Lorenzo

Comincerà martedì il secondo turno del campeggio organizzato come ogni anno a Saint Marcel (in Valle d'Aosta), dalla parrocchia di San Lorenzo. Il gruppo di ragazzi, guidati come sempre da don Adriano Loro Lamia, farà ritorno giovedì 16 luglio. **[r. mo.]**

Cossato

I dipendenti comunali discutono della mensa

Sarà l'assessore al Rapporto con i dipendenti, Simonetta Minero Re, ad incontrare martedì le rappresentanze sindacali di Cigl, Cisl e Uil dei dipendenti comunali. All'ordine del giorno anche la discussione della situazione : la sede Villa Berlanghino presenterebbe ancora qualche aspetto negativo. **[c. gi.]**

Cavaglià Cerve

Sarà trasmessa in tv la e San Giovanni

Domenica 12 le telecamere delle saranno al santuario di San Giovanni d'Andorno per riprendere la messa delle 10,30, che per l'occasione sarà celebrata dal Massimo Giustetti ed accompagnata dalla cantoria Pralungo. **[r. mo.]**

SERIANA VIAGGI
Via Juvarra 18 (di fronte Ospedale Oftalmico) TORINO
Tel. 011/5622630 - Dal Lunedì al Venerdì 9-12,30 / 15-19

QUALITA', CONVENIENZA E CORTESIA
IN AUTOPULLMAN GRAN TURISMO E TOILETTE A BORDO
ACCOMPAGNATORE PER TUTTA LA DURATA DEL TOUR
OTTIMI DI 4 E 5 STELLE - TRATTAMENTO DI PENSIONE COMPLETA
VISITE ED ESCURSIONI INCLUSE
«I CLASSICI IN AUTOPULLMAN»
SUBITO LE VOSTRE VACANZE!

le nostre proposte:

SPECIALE PARIGI: hotel 4 stelle sup. - pensione completa con bevande incluse. Tutte le visite incluse ed escursione serale sul Bateau Mouche. 8 giorni Lit. 640.000 - part. 6/8, 13/8, 20/8, 27/8, 10/9, 24/9, 28/10, e 5/12. 5 giorni Lit. 780.000 - part. 15/7, 5/8, 12/8, 19/8, 26/8, 9/9, 23/9, 26/10 e 4/12.
SORRENTINA: 5gg hotel 4 stelle - pensione completa. Lit. 790.000 - part. 12/8, 19/8, 9/9, 23/9 e 14/10.
E CASTELLI DELLA BAVIERA: hotel 3 stelle - pensione completa. Lit. 670.000 - part. 6/8 e 13/8.
BARCELLONA E S: 5gg hotel 4 stelle - pensione completa. Lit. 730.000 - part. 19/8, 2/9, 23/9 e 7/10.
MADRID E CENTRO SPAGNA: 7gg hotels 4 e 3 stelle - pensione completa. Lit. 1.140.000 - part. 16/8, 20/9 e 11/10.
PRAGA: 5gg e 6gg hotels 4 e 3 stelle - pensione completa. Da Lit. - part. ago, set.
TOUR DELLA PUGLIA: 8gg - hotels 4 e 3 stelle - pensione completa con bevande incluse. Da Lit. 1.060.000 part. 9/8, 19/9 e 3/10.
PARIGI E I CASTELLI DELLA LOIRA: 6gg e 7gg - hotels 4 e 3 stelle - pensione completa. Da Lit. 890.000 - part. lug, ago, set.
BUDAPEST E PRAGA: 7 e g hotels 4 e 3 stelle - pensione completa. Da Lit. 1.290.000 - part. ago, set.
GRAN TOUR AUSTRIA: 7gg hotels 4 e 3 stelle - pensione completa. Lit. 1.390.000 part. 10/8, 17/8 e 13/9.
SALISBURGO E VIENNA: 5gg hotels 3 stelle - pensione completa. Lit. 990.000 - part. 5/8, 12/8, 26/8, 23/9, 4/12.
LONDRA: 6gg hotels 3 stelle - pensione completa. Lit. 1.290.000 - part. 1/8, 15/8 e 12/9.
SVIZZERA: 4gg hotel 4 stelle - pensione completa. Lit. 690.000 - part. 13/8 e 24/9.
BERLINO: 7gg hotels 3 stelle - pensione completa. Lit. 1.490.000 - part. 10/8, 17/8 e /9.
BRETAGNA E NORMANDIA: 7gg o 8 hotels 3 stelle - pensione completa. Da Lit. 1.330.000 - part. lug, ago, set.
BELGIO, OLANDA E RENO: 8gg hotels 4 e 3 stelle - pensione completa. Lit. 1.590.000 - part. 18/7, 13/8, 17/8 e 22/8.
PARIGI E LONDRA: 8gg hotels 4 e 3 stelle - pensione completa. Lit. 1.490.000 - part. 13/8 e 10/9.
TOUR ANDALUSIA E MADRID: 9gg o 12gg hotels 4 e 3 stelle - pensione completa. Da Lit. 1.490.000 - part. ago, set.
TRASFERIMENTI: possibilità di partire comodamente dalla vostra città AZIONI: PRESSO LA VOSTRA AGENZIA DI FIDUCIA oppure
A TORINO: SERIANA VIAGGI - VIA 18 - TEL. 011/5622630

COLLEGIO DI TORINO
«RENATO EINAUDI»

IL COLLEGIO UNIVERSITARIO DI TORINO bandisce n. 80 POSTI DI STUDIO PER L'A.A. 1998/99 riservati a studenti/esse italiani e dei paesi della CEE, regolarmente iscritti all'Università e al Politecnico di Torino.

Oltre all'titolarità del posto di studio, riconfermabile per tutti gli anni regolari del corso di laurea, offre camera singola, servizio di lavanderia, cucina a piano, biblioteche, supporti didattici, attività culturali, ricreative e sportive.

L'assegnazione dei posti disponibili avviene tramite una graduatoria, basata sul merito, e gli studenti vincitori devono corrispondere una retta variabile in rapporto alla fasce di reddito, stabilite sulla base del reddito imponibile del nucleo familiare.

Per RICHIEDERE NOTIZIE E INFORMAZIONI sul bando annuale di concorso, nonché per ricevere il MODULO di PARTECIPAZIONE AL CONCORSO stesso, stampato dall'Ente, rivolgersi a:

Ufficio concorsi - Direzione e Amministrazione
via Maria Vittoria - 10123 TORINO
tel. 011/812.68.53 - fax 011/817.10.08
E-mail: concorsi@collegio-einaudi.torino.it

COMUNE DI TRINO
(PROVINCIA DI VERCELLI)
Avviso Prot. n. 10805
IL SINDACO
RENDE NOTO
Che il Consiglio comunale, nella seduta del 19/5/1998 con deliberazione n. 46 ha adottato il Progetto definitivo della Variante al Piano Regolatore Comunale.
Gli atti ed elaborati tecnici sono pubblicati presso l'albo pretorio per trenta giorni consecutivi ed ivi depositati, a disposizione dei cittadini, tutti i giorni, compresi i festivi, a partire dal giorno 7/7/1998 e resteranno in visione fino al giorno 8/8/1998.
Trino, 12 giugno 1998
IL SINDACO
Alessandro Serra

Specchio — In edicola da sabato 4 luglio

✓ *La mia laurea vale un club.* Nasce l'associazione Amici dell'Università di Torino. Rievochiamo la storia dell'ateneo dove studiarono Renato Dulbecco e Rita Levi Montalcini, Umberto Eco e Gianni Vattimo.

✓ *La rivoluzione del microchip.* E' grande come un'unghia ma può guidare un'astronave. In un quarto di secolo ha cambiato la nostra vita. Scopriamo com'è fatto e come può ancora stupirci.

LUNEDI' **tuttosoldi**
MERCOLEDI' **tuttoscienze**
GIOVEDI' **tuttolibri**
VENERDI' **TORINOsette** (per Torino e Provincia)
SABATO **in tv** (per Piemonte, Valle d'Aosta e Liguria)

I supplementi de **LA STAMPA**
Una settimana ricca di tutto.

I consigli dell'Assoccosumatori e della Federazione agenzie di viaggio

«Vacanze-bidone», come difendersi

Per i turisti inesperti nasce il servizio «sos»

La vasca della piscina è vuota o la biancheria dell'albergo è tutt'altro che pulita. Insomma, già dal primo giorno le vacanze tanto sognate sembrano un fallimento nella scelta, e peggio una vera e propria truffa. E' questo il momento di protestare telefonando all'agenzia di viaggio che ci ha proposto il pacchetto di soggiorno e chiedere di cambiare l'hotel o addirittura il luogo di soggiorno. E' questo uno dei consigli dell'Associazione dei Consumatori e della Fiavet (federazione agenzie di viaggio legata alla Confcommercio e che raccoglie il 50 per cento delle agenzie).

«I guai s'incontrano perché non ci si serve dalle agenzie che hanno regolare licenza d'esercizio e soprattutto assicurate - spiega il presidente della Fiavet, Carlo Bortott -. Per esempio, le brutte sorprese arrivano dalle associazioni che si improvvisano agenzie e che oltre a fornire un servizio inadeguato sono fonte di concorrenza sleale. Se si decide comunque di correre il rischio, allora meglio farsi consegnare lo statuto dell'associazione per controllarne la democraticità».

Se l'associazione è guidata da un'intera famiglia - marito presidente e moglie segretaria, con i figli che ricoprono le altre cariche - allora qualcosa non va, meglio cambiare idea. C'è comunque ora un soccorso per i turisti inesperti, è fornito dalla Federconsumatori e dalla Fiavet, con «Sos vacanze», una procedura extra giudiziale a disposizione di chiunque si trovi a doversi «confrontare» con un'agenzia di viaggio per qualsiasi tipo di controversia. Le stesse associazioni forniscono anche un vademecum per prevenire le truffe e autotutelarsi.

«E' necessario come primo passo fornirsi dalle agenzie regolarmente autorizzate - ripete Bortott -, le lamentele che riceviamo ogni anno sono in percentuale bassissima. Più numerose sono le truffe da operatori turistici improvvisati. Inoltre, è da sottolineare che l'agenzia è un intermediario, non vende vacanze, siamo un tramite tra il cliente e chi vende viaggi».

Qualche consiglio comunque per evitare il peggio è per prima cosa servirsi di agenzie con regolare licenza, e invece si sceglie un'organizzazione diversa chiedere tutte le autorizzazioni della stessa e, perché no, telefonare all'albergo nel quale si deve soggiornare (per farsi un'idea di come sarà) oppure all'ente turistico della zona di destinazione per capire meglio com'è il luogo dove si soggiornerà. Se proprio si è stati un po' sprovveduti o troppo frettolosi e all'arrivo le cose vanno, meglio protestare subito. «Perché quindici giorni male? - conclude Bortott -. Meglio lamentarsi il primo giorno e trascorrere gli altri in condizioni migliori, evitando di costringersi a fotografare ogni magagna o filmare la sporcizia per poi dover chiedere il rimborso al rientro».

Altro discorso è poi quello dei viaggi «premio»: nessun regalo nulla per nulla, di solito sono proposti da associazioni o agenzie che hanno sede nel Veneto, una volta accettato il soggiorno e giunti sul posto c'è sempre un incaricato che perseguita i malcapitati cercando di vendere alloggio in multiproprietà. In pratica una versione aggiornata e ampliata dei venditori di pentole sui pullman che offrono gite di un giorno: per un set di pentole si fa un giorno sul lago, per una settimana a Cuba si può pretendere l'acquisto per una decina di milioni di una multiproprietà di un alloggio. Se poi l'accalappiato è particolarmente riluttante, l'insistenza porta alla consegna di un paio di milioni di caparra e comunque il truffatore ci guadagna.

Comunque sia, il cliente insoddisfatto può presentare reclamo tramite raccomandata con ricevuta di ritorno, con allegata qualche fotografia, al proprio fornitore o all'agente che ha consigliato il viaggio entro il decimo giorno dopo il rientro. Per ogni chiarimento ci si può rivolgere alle sedi della Federconsumatori o delle altre associazioni di tutela del consumatore come l'Adiconsum della propria città e chiedere come ci si deve comportare in questi casi.

Antonella Mariotti

Sovente le vacanze-bidone vengono vendute da agenzie che hanno regolare licenza d'esercizio: in molti casi si tratta di associazioni che s'improvvisano operatori turistici

1. Rivolgersi sempre ad agenzie autorizzate
2. Controllare se chi offre il viaggio è coperto da assicurazione
3. Leggere sempre con attenzione le condizioni del contratto per l'acquisto del pacchetto vacanza
4. Diffidare di associazioni o club che non hanno la licenza, e nel caso si accettasse il rischio farsi consegnare lo statuto dell'associazione
5. Se qualcosa non va telefonare subito all'agenzia di riferimento e non attendere la fine del soggiorno
6. Diffidare di viaggi troppo a buon prezzo
7. Telefonare all'ente turistico della città di destinazione e chiedere informazioni sull'hotel
8. Per reclamare, inviare raccomandata con ricevuta di ritorno entro il decimo giorno dal rientro

L'iniziativa è promossa dalla Regione

Gemellaggi promozionali per le capitali del tartufo

Moncalvo apre oggi in Valle d'Aosta Si proseguirà sino al 12 settembre

MONCALVO. Da oggi e fino al 12 settembre, i comuni piemontesi sedi delle nove «Fiere regionali» della trifola daranno vita ad una serie di gemellaggi promozionali alcune le più note località turistiche liguri e montane.

Toccherà a Moncalvo aprire oggi ad Ayas la kermesse promossa dalla Regione, in collaborazione con l'Unione regionale cercatori (presieduta dall'astigiano Ercole Concetti) e con le province di Asti, Alessandria e Cuneo.

E' la terza edizione dell'iniziativa. Nelle passate stagioni il «gemellaggio» aveva fatto registrare un indubbio successo di pubblico. Migliaia di visitatori avevano affollato gli stand delle Pro loco e dei trifolao in Valle d'Aosta, Liguria ed ai laghi novaresi. Anche questa volta verranno scelti alcuni tra i centri più «gettonati» del movimento turistico. L'Astigiano sarà rappresentato oltreché dal capoluogo (abbinato a Stresa) e da Moncalvo, anche da Canelli (Sanremo) e Montechiaro (Bardonecchia).

«Abbiamo dimostrato - spiega Concetti - che il tartufo può diventare uno straordinario veicolo di diffusione e promozione delle attrative che Monferrato e Langa offrono».

Vini, piatti tipici e naturalmente i profumi delle trifole, rappresentano un invidiato e ammirato biglietto da visita enogastronomico. «Possiamo contare anche sulla struttura ormai collaudata delle nostre Pro loco - continua Concetti - in grado di offrire una rivisitazione del meglio della cucina tipica con professionalità e competenza».

Nel '98 la Regione (l'assessore delegato è Roberto Vaglio) ha stanziato per il comparto tartufi miliardo e 200 milioni. Di questi 600 milioni sono stati destinati alla riforestazione, altri 400 per le fiere e i comuni. I restanti 200 sono stati ripartiti equamente tra l'Unione cercatori (riunisce oltre 10 mila trifolao in tutto il Piemonte, circa 3500 nell'Astigiano) e per la pulizia dei boschi e sottoboschi.

I tartufi vanno al mare e ai monti

«Ma soprattutto - conclude Concetti - è importante utilizzare questo straordinario veicolo di promozione che è il tartufo per far conoscere i nostri paesi». Ed ecco le date dei gemellaggi: oggi (ad Ayas si presenta la fiera di Moncalvo); luglio (Sanremo, fiera di Canelli); 2 agosto (Bardonecchia, fiera di Montechiaro d'Asti); 4 agosto (Alassio, fiera di Mondovì); 8 agosto (S. Margherita Ligure, fiera di Murisengo); 20 agosto (Laigueglia, fiera di S. Sebastiano Curone); 23 agosto (Dolceacqua, fiera di Vezza d'Alba); 30 agosto (Stresa, fiera di Asti); 12 settembre (Beausoleil, fiera di Alba). **[f. b.]**

Miss Italia, a una giovane di Bra la finale regionale

La modella del futuro incoronata a Viverone

VIVERONE. La bionda? Fa sempre colpo, ma una bella «criniera» bruna non passa mai di moda. Devono averla pensata così i componenti della giuria all'«Oasi» di Viverone, che venerdì sera hanno spinto sul podio cinque ragazze, ma alla fine hanno scelto una criniera corvina. Quella di Fausta Corigliano, 17 anni, di Bra, fisico asciutto, abbronzatura da mille e una notte, modello «Pocahontas». La bella langarola si è guadagnata il titolo di Miss Modella Domani Sasch. Una fascia importante, anche perchè regionale e che quindi spalanca le porte delle prefinali di San Benedetto.

Ma torniamo alle bionde, che venerdì sera si sono dovute accontentare di applaudire la dolce Fausta. Eccole, le «barbie girls»: Michela Trucco, 16 anni, di Rivoli, si è aggiudicata la fascia di Miss Bellezza Rocchetta; Veronica Bianchi, 19, di Gozzano, Miss Sorriso; Silvia Peretto, 18, di Torino e Erika Carrera, Miss Wella, 21, di Ciriè. Naturalmente avranno tempo per ritentarci, anche perchè quest'anno a disposizione ci sono ben 18 (più due che sono già volate via) fasce regionali. Quasi il doppio di quelle in palio l'anno scorso. A sperare in un posticino per San Benedetto c'è anche Cinzia Serati, una giovane di Greggio, che la scorsa settimana ad Asti ha vinto la fascia di Miss Cinema.

Un segnale incoraggiante per la bella Cinzia che ci riproverà nelle prossime finali regionali: «Sono molto soddisfatta di questa mia esperienza anche se appena agli inizi - dice la biondina vercellese -. Ho iniziato come tante altre ragazze, per gioco, e ora comincio davvero ad appassionarmi. L'importante è restare coi piedi per terra».

Un concetto espresso anche da una miss di due stagioni fa, Roberta Bevolo, di Ivrea, «vicina di casa», che intervistata dalla presentatrice Elisabetta Soggiorno, davanti alle ragazze schierate sulla pista dell'Oasi, ha detto: «Cosa gli consiglio? Di non farsi illusioni e di vivere serenamente, perchè si rischia di restare deluse. Io mi ritengo fortunata, perchè sono arrivata fino a Salsomaggiore. La finale? Un'esperienza che merita di essere vissuta, anche se tutto è frenetico, tra una prova, un balletto e altro». Sarà un luglio di fuoco per la corsa alle poltrone regionali: oltre la metà saranno assegnate nel giro di un mese. La carovana di Miss Italia tornerà da queste parti domenica 19 luglio, a Pettenasco, per «Miss Lago d'Orta», una fascia sempre molto ambita dalle ragazze.

Marco Piatti

Da sinistra, **Erika Carrera**, **Silvia Peretto** e la vincitrice **Fausta Corigliano**

La storia di Martina: suona appena da 7 mesi e ha già vinto un concorso

Mini-pianiste, saranno famose

Successi per le vercellesi a Serravalle Sesia

VERCELLI. Suona il pianoforte da appena sette mesi, eppure ha già vinto un concorso: quello per giovani musicisti di Serravalle Sesia. E' Martina Miazzone, 10 anni, di Vercelli, che è stata preparata per il concorso e accompagnata a Serravalle dalla maestra di pianoforte Mariella Demagistri, che commenta: «Martina è bravissima e mi sta dando tante soddisfazioni. Farà strada, perchè impara in fretta ed è molto portata per il pianoforte». Martina Miazzone, suonando brani dal metodo Bastienne, ha ottenuto un punteggio molto alto (94/100); meglio di lei ha fatto soltanto Anna Fasanino, pure di Vercelli, allieva di Tiziana Barugola: ha ottenuto un fantastico 96/100 presentando musiche di Bach e Musumeci. C'è da rilevare che Anna suona già da parecchio tempo rispetto a Martina: comunque, un'accoppiata vincente per il concorso di Serravalle Sesia. Anna è già partita per le vacanze: la intervisteremo al suo ritorno.

Le due giovani vercellesi hanno prevalso nella categoria A della rassegna - quella per ragazzi fino a 11 anni - dove hanno pure ben figurato altri giovani preparati da Mariella Demagistri, e cioè: Mattia Ravarelli (91 punti), Lara Bergamini (90), Elena Pozzetti (90), Beatrice Saglio (90), Elisa Romagnolli (89) e Denise Manfrinato (87).

Anche nella categoria B (fino a 15 anni), successo per una giovane preparata dalla maestra Demagistri: Daniela Cavagliano, tredicenne, di Caresana, che ha prevalso con 92 punti e mezzo. Si sono pure comportati benissimo quattro allieve delle maestra Elisabetta Boscolo, di Livorno Ferraris: Stefania Formica, di Santhià, ed Eleonora Veglia di Carisio hanno ottenuto il primo posto, rispettivamente con 93 e 92 punti. Ottimo risultato anche per Camilla Bianco e per Giulia Moriano, entrambe di Livorno Ferraris.

Il secondo concorso per giovani musicisti di Serravalle Sesia, organizzato da Comune, Pro Loco e istituto musicale «Clementi» di Borgosesia, ha ottenuto un successo davvero ragguardevole. **[e. d. m.]**

Da sinistra Martina Miazzone e Daniela Cavagliano, vincitrici al concorso per giovani musicisti di Serravalle Sesia

Giovedì 23 a Biella

Un «Rally-show» con Dino, Corona e la Panicucci

BIELLA. Uno show al Palasport per il Rally della Lana: l'idea è di Gianfranco Berto, il *promoter* che ha portato in città i Simple Minds. Il giorno scelto è giovedì 23, la sera prima della partenza della corsa. E Berto annuncia ospiti famosi: «La madrina sarà Federica Panicucci; poi verranno Corona, la regina della disco-dance brasiliana, il comico Alberto Patrucco, il Rosi Group, il cantante Dino e le quattro ragazze di Domenica In e The Silver Sisters, un trio di musiciste bravissime».

Lo spettacolo sarà al Palasport di via Paietta. Aggiunge Berto: «Si potrà stare in tribuna o nel parterre, e ci sarà anche un talk-show con i piloti del rally». La serata non è stata promossa dagli organizzatori della corsa, ed è un semplice evento «parallelo», come precisa l'organizzatore. Il biglietto costa 25 mila lire: «Ma ne varrà la pena - conclude Gianfranco Berto -: gli ospiti sono di primo piano, e lo show durerà tre ore. Ho già chiesto i permessi necessari al Comune». **[g. bu.]**

Domani a Vercelli

Notte dei trailers nell'arena estiva del cinema Astra

VERCELLI. Gli aficionados dei trailers su grande schermo troveranno pane per i loro denti.

L'appuntamento è previsto per domani alle 21,30 nell'arena estiva del cinema Astra: la proiezione proporrà anticipazioni di pellicole della prossima stagione, prevista dalla metà di agosto al febbraio '99 inoltrato. Saranno circa duecento brevi sequenze di film in un collage che è stato realizzato dagli addetti ai lavori durante le Giornate professionali del cinema a Firenze e che oltre a Vercelli, viene presentato solamente a Torino, Asti ed Alessandria.

Durante la serata, che è ad ingresso libero, sarà possibile accedere alla platea sotto le stelle, in qualsiasi momento, senza alcun obbligo d'orario, fino alla chiusura prevista verso mezzanotte.

Qualche titolo dei trailers, tra i tanti che verranno proposti sullo schermo dell'Astra? «L'uomo che sussurrava ai cavalli?», «Godzilla», «Gallo cedrone», «Il mio West» e «Sei giorni e sei notti». **[g. bar.]**

Spettacolo a Quarona

Show itineranti Il 24 ci sono I Barbagianni

VARALLO. «Estate in teatro» è una rassegna valsesiana che si snoderà con un percorso attraverso i palchi dei paesi del territorio. S'inizierà al Centro Sterna di Quarona la sera di venerdì 24 luglio con «Sior Todero Brontolon» di Carlo Goldoni. Regia di Gianni Serra, compagnia I Barbagianni.

Sempre I Barbagianni sabato 25 saranno sotto il tendone Pro Loco di Mollia con «Che fame gente!!!» testi di Serra, Brecht e Cechov. Giovedì 30, al teatro di Riva Valdobbia in «Drammi e farse della miseria» testi di Scarfoglio e Kaiser. Ed ancora gli attori della compagnia I Barbagianni, sabato primo agosto reciteranno «Donna... ma non solo» testi di Serra, Williams, Fo e Rame.

La Compagnia del Centro di Gianni Fiorano, di Borgo D'Ale, martedì 11 agosto concluderà la rassegna al teatro di Boccioleto con «Un'isola in cielo» dello stesso Giovanni Fiorano.

Il sipario si aprirà sulle rappresentazioni teatrali sempre alle 21. **[g. bar.]**

I NOSTRI FILM

Due fratelli promessi sposi però con la stessa ragazza

SAM (Vincent D'Onofrio) e Jjaks (Keanu Reeves) sono due fratelli che non sono mai andati troppo d'accordo e che hanno sempre risolto i loro dissidi picchiandosi ferocemente, pur provando affetto l'uno per l'altro. Quando Jjaks finisce in prigione per un po' di tempo, Sam diventa il contabile di fiducia di Red (Delroy Lindo) un piccolo boss della cittadina del Minnesota Sam e Jjaks sono cresciuti. Venendo a scoprire che il gangster è stato derubato da un'avvenente ragazza di nome Freddie (Cameron Diaz), questo decide di perdonarla a patto che sposi proprio Sam. Il giorno del matrimonio, però, Jjaks torna a casa e tra lui e Freddie scoppia un'intensa passione.

Leggendo la trama si potrebbe pensare a tante coppie di fratelli famosi entrati in conflitto tra di loro per i motivi più disparati: da Caino e Abele a Romolo e Remo. La storia, il mito e quindi anche il cinema sono pieni di fratelli belligeranti e in cattivi rapporti a causa di donne, denaro, potere ed educazione.

La protagonista **Cameron Diaz**

I fratelli raccontati in questo film scritto e diretto dal quasi esordiente Steven Baigelman - ne siamo certi - non passeranno, però, alla storia. La sceneggiatura un po' scontata, con pochi colpi di scena, non aiuta per niente gli interpreti Keanu Reeves e Cameron. Neppure l'aiuto di spalle di gran classe come Dan Aykroyd e Delroy Lindo («Una vita esagerata») riesce a risollevare l'azione. In ogni caso, va segnalata la simpaticissima «interpretazione» di un cucciolo di Labrador che con le sue espressioni buffe e la sua lingua di fuori diventa la vera spalla di Keanu Reeves con una recitazione silenziosa, ma efficace.

Un'ultima annotazione. Cameron Diaz ha interpretato questo film quasi immediatamente dopo il grande successo di «The mask» con Jim Carrey. Non sappiamo se sia stata la dieta o qualche operazione chirurgica al volto, ma l'attrice - seppure magra e affascinante - ha tratti e lineamenti quasi irriconoscibili rispetto quella de «Il matrimonio del mio migliore amico» o di «Una vita esagerata».

Piero Abrate

DUE MARITI PER UN MATRIMONIO
regia di Steven Baigelman
con Keanu Reeves, Cameron Diaz
Vincent D'Onofrio, Dan Aykroyd
Usa 1996, Durata 94'

STASERA AL CINEMA

BIELLA

CHIOSTRO DI SAN SEBASTIANO. Inf. tel. (015) 22.736 - 31.312. **La vita è bella** di e con Roberto Benigni. Ore 21,45 (spettacolo unico). Lire 8000; 5000.

MAZZINI. Inf. tel. (015) 22.736 - 31.312. CHIUSO PER LAVORI.

ODEON. Inf. tel. (015) 22.736 - 31.312. CHIUSO PER FERIE.

SOCIALE. Inf. tel. (015) 22.736 - 31.312. CHIUSO PER FERIE.

BORGOSESIA

LUX. Inf. tel. (0163) 22.698. CHIUSO PER FERIE.

CANDELO

VERDI. Inf. tel. (015) 253.88.27. **Aprile**, di e con Nanni Moretti. Or.: 20; 21,15; 22,30. L. 11.000; 8000.

CIGLIANO

SPLENDOR. CHIUSO.

COSSATO

N. PRIMAVERA. Tel. (015) 925.620. **Deep Impact** con R. Duvall, V. Redgrave, M. Freeman, regia di M. Leder. Ore 22,15 (spettacolo unico). Lire 10.000; 7000.

COSTANZANA

PARROCCHIALE. CHIUSO.

GATTINARA

ITALIA. Inf. tel. (0163) 833.106. CHIUSO.

PRAY

EXCELSIOR. Inf. tel. (015) 767.323. CHIUSO PER FERIE.

SAN GERMANO

SALA COMUNALE. CHIUSO.

TOLLEGNO

FELIX. Inf. tel. (015) 242.31.18. CHIUSO.

TRINO

OASA. Tel. (0161) 828.600. CHIUSO PER FERIE.

VARALLO

SOTTORIVA. Inf. tel. (0163) 54.265. OGGI RIPOSO.

VERCELLI

ASTRA. Inf. or. tel (0161) 257.744. Informaspettacolo tel. (0161) 69.633. **L'uomo della pioggia** con M. Damon, M. Rourke, di F. F. Coppola. Ore 21,45. Lire 8000.

NUOVO ITALIA. Inf. orari tel. (0161) 257.744. Informaspettacolo tel. (0161) 69.633. **Due mariti per un matrimonio** con K. Reeves, C. Diaz, regia di S. Baigelman. Or.: 21,30. Lire 12.000; 10.000.

PRINCIPE. Inf. orari tel. (0161) 259.047. Informaspettacolo tel. (0161) 69.633. **L'uomo che sapeva troppo poco.** Regia di J. Amiel. Or.: 21,30. Lire 12.000; 10.000.

VIOTTI. Inf. orari tel. (0161) 250.845. Informaspettacolo tel. (0161) 69.633. **Linea di sangue** con D. Quaid e D. Glover. Or.: 21,30. Lire 12.000; 10.000.

BELVEDERE HOLLY. Informazioni orari: tel. (0161) 215.018. CHIUSO.

LUX. Inf. or. tel. (0161) 213.375. CHIUSO.

TEATRO BARBIERI. Via Parini 1. OGGI RIPOSO.

TEATRO CIVICO. Inf.: tel. 0161.255.544. CHIUSO.

DUGENTESCO. Via G. Ferraris 103. CHIUSO.

SCEGLI IL CINEMA
Dove le emozioni sono su grande schermo.

NELLE SALE DI TORINO

ADUA 200 c. G. Cesare 67, tel. 856.521. CHIUSO PER FERIE.
ADUA 400 c. G. Cesare 67, t. 856.521. CHIUSO PER FERIE.
AMBROSIO MULTISALA c.so V. Emanuele II 52, tel. 547.007. *Sala 1:* **L'angolo rosso.** Or.: 15,15; 17,40; 20,05; 22,30. *Sala 2:* **Figli di Annibale.** Or.: 16,15; 18,20; 20,25; 22,30. *Sala 3:* **Codice Mercury.** Or.: 15,30; 17,50; 20,10; 22,30.
ARLECCHINO c. Sommeiller 22, tel. 581.71.90. **L'angolo rosso.** Or.: 15,30; 17,50; 20,10; 22,30.
CAPITOL v. San Dalmazzo 24, t. 540.605. RIPOSO.
CENTRALE v. C. Alberto 27, tel. 540.110. **The Hole (Il buco).** Or.: 16,30; 18,30; 20,30; 22,30.
C. CHAPLIN 1 v. Garibaldi 32/e, t. 436.07.23. **Gli impenitenti.** Or.: 15,55; 18,05; 20.15; 22,25.
C. CHAPLIN 2 v. Garibaldi 32/e, tel. 436.07.23. **Mario della baia degli uccelli.** Or.: 16,05; 18,15; 20,25; 22,35.
CIAK c. Giulio Cesare 105, tel. 232.029. CHIUSO PER FERIE.
CRISTALLO via Gollo 5, tel. 650.71.00. **Ci pensa Beaver.** Or.: 17; 18,50; 20,40; 22,30.
DORIA via Gramsci 9, tel. 542.422. **Romi e Michelle.** Or.: 16; 18,10; 20,20; 22,30.
ELISEO GRANDE p. Sabotino, t. 447.52.41. **Il grande Lebowski.** Or.: 16,15; 18,25; 20,35; 22,45.
ELISEO BLU piazza Sabotino, tel. 447.52.41. **Il matrimonio del mio miglior amico.** Or.: 16,15; 18,20; 20,25; 22,30.
ELISEO ROSSO p. Sabotino, tel. 447.52.41. **Spice Girls.** Or.: 16,15; 18,20; 20,25; 22,30.
EMPIRE p. V. Veneto 5, tel. 817.16.42. **Il destino.** Or.: 15; 17,30; 20; 22,30.
ERBA 1 c. Moncalieri 241, tel. 661.54.47. **Arizona Dream.** Or.: 17; 19,45; 22,30.
ERBA 2 c. Moncalieri 241, tel. 661.54.47. **Jackie Brown.** Or.: 16,30; 19,30; 22,30.
ETOILE via B. Buozzi ang. via Roma, tel. 530.353. **The Full Monty.** Or.: 15; 16,55; 18,50; 20,45; 22,40.
FARO via Po 30, tel. 817.33.23. **Il fantastico mondo di Aladino.** Or.: 16,30; 18,30; 20,30; 22,30.
FIAMMA c.so Trapani 57, tel. 385.2057. CHIUSO PER FERIE.
IDEAL c. Beccaria 4, tel. 521.4316. **Blues Brothers.** Or.: 15,30; 17,50; 20,10; 22,30.
KING via Po 21, tel. 812.59.96. **Qualcosa è cambiato.** Or.: 15; 17,30; 20; 22,30.
KONG via Santa Teresa 5, tel. 534.614. **Buffalo 66.** Or.: 15; 17,30; 20; 22,30.
LILLIPUT Via XX Settembre 15 bis, tel. 537.100. **Conversazioni private.** Or.: 16; 18,10; 20,20; 22,30.
LUX Galleria San Federico, tel. 541.283. **Titanic.** Or.: 14,20; 17,55; 21,30.
MASSIMO UNO v. Montebello 8, t. 817.10.48. **Grazie signora Thatcher.** Or.: 16,30; 18,30; 20,30; 22,30.
NAZIONALE 1 v. Pomba 7, t. 8124173. CHIUSO PER FERIE.
NAZIONALE 2 via Pomba 7, tel. 812.41.73. CHIUSO PER FERIE.
OLIMPIA 1 via Arsenale 31, tel. 532.448. CHIUSO PER FERIE.
OLIMPIA 2 v. Arsenale 31, t. 532.448. CHIUSO PER FERIE.
REPOSI via XX Settembre 15, t. 531.400. *Sala 1:* **Arancia meccanica.** Or.: 15; 17,30; 20; 22,30. *Sala 2:* **Il tocco del male.** Or.: 15,30; 17,50; 20,10; 22,30. *Sala 3:* **Deep Impact.** Or.: 15,15; 17,40; 20,05; 22,30. *Sala 4:* **Fire.** Or.: 16,15; 18,20; 20,25; 22,30.
ROMANO Gall. Subalpina, tel. 562.01.45. CHIUSO PER FERIE.
STUDIO RITZ v. Acqui 2, t. 8190150. **L'età inquieta (La vie de Jesus).** Or.: 16,30; 18,30; 20,30; 22,30.
VALENTINO 1 - Teatro Nuovo c. M. d'Azeglio 17, t. 650.02.05. **Strade perdute.** Viet. min. 18. Or.: 20; 22,30.
VITTORIA via Roma 336, tel. 5621789. **L'oggetto del mio desiderio.** Viet. min. 14. Or.: 15,45; 18; 20,15; 22,30.

TEATRI

TEATRO REGIO. Gospel Jubilee Festival. Ore 18 Concerto con Sara, Spirit & Soul, Radioattivi, Inès De Viaud, Gaetano Caruso. Ore 21,15 Concerto con Johnny Sheridan, Albino Montisci, Kayros. Special Guest: Bungaro. Info.: Anno Domini tel. 945.40.35. Vendita nel foyer del Teatro Regio.
LINGOTTO FIERE. Padiglione 1. RIPOSO.

GIORNO E NOTTE

Vercelli

Piano bar al «Principe»

Stasera alle 21,30, al bar Principe, ci sarà piano bar. Tastiere e voce Davide Cuzzocrea.

Cellio

Notte di fuoco e karaoke

Sotto il titolo «Night of Fire» a Cellio si fa festa. Tra le iniziative: alle 14 di oggi il tema è ... «Le solite mamme colpiscono ancora e assicurano una giornata fantastica "da favola"». Alle 19 è in programma la cena con il karaoke.

Borgovercelli

Si balla al Globo

Al dancing Il Globo di zona bivio Sesia, questa sera sarà in pedana l'orchestra Pagine d'Album. Giardino estivo con pista di latinoamericano. Dopo le 22,30.

Vercelli

I «Road» all'Oscar

All'irish pub Oscar Wilde di via Trino, questa sera dopo le 22,30 suonerà la Road House Band.

Biella

«Lobotofreddy»: è rock

Stasera alle 21, in piazza Fiume, va in scena il secondo appuntamento con «Vivibiella», la rassegna organizzata dal Comune. Sul palco i «Lobotofreddy», cioè i Lobotomia affiancati dallo storico cantante Ugo Roma, detto «Freddy». L'ingresso è libero. Chi vuole esibirsi nelle prossime serate può telefonare allo 0338-7355457.

Santhià

L'orchestra al Beverly

Oggi alle 15 e alle 21,30 suonerà al Beverly Hills di zona casello autostradale To-Mi, l'orchestra di Ennio Chendi. Alle 19 possibilità di cenare.

Biella

Documentari d'autore

S'inaugura giovedì, a Città Studi, la seconda edizione di «Documentary in Europe», il convegno di tre giorni dedicato al cinema documentario. Rivolto soprattutto a registi, produttori e operatori, il seminario è promosso dal «Fert», e richiamerà a Biella molti esperti di fama internazionale. Il «workshop», al quale sono ammessi fino a trecento partecipanti, si svolgerà da giovedì a sabato. Durante i tre giorni sono previste discussioni e proiezioni su documentari di qualità.

Valdengo

A tutto «liscio»

Oggi, alla Peschiera, suona l'orchestra di liscio di Mauro Levrini. Venerdì tocca invece a un ospite illustre: al Jimmy's (la sala collegata) arriva Dario Ballantini, il sosia di Valentino.

Premessa

Profondi interrogativi, emergenze ambientali e sanitarie, come cupi bagliori si affacciano all'orizzonte del nuovo millennio, minacciando il futuro dell'uomo e gli equilibri ecologici dell'intero pianeta. Rivoluzionata dal rapido sviluppo biotecnologico e informatico, la nostra storia di uomini vive in questi anni una vertiginosa accelerazione, rendendo la realtà che ci circonda incerta e magmatica.

Il progresso scientifico e tecnologico da una parte ha aumentato il nostro controllo sul mondo esterno, ma nel contempo ha consentito mutamenti repentini dei processi dando vita a situazioni difficili da comprendere e governare.

Diviene oggi sempre più evidente il bisogno di una riflessione globale sull'uomo per rinforzare le sue risorse culturali, al fine di integrare conoscenze, strutture concettuali e sistemi valoriali per rilanciare una nuova feconda convergenza umanistica. Ritrovare fiducia nella conoscenza, la luce di Hermes della tradizione rinascimentale, vuol dire poter guardare questo orizzonte con rinnovata speranza.

I temi

Umano e postumano: identità mutanti alle soglie del nuovo millennio

Economie virtuose nel settore sanitario: verso nuovi profili di equità

La sfida dell'informazione scientifica: tra comunicazione ed educazione

L'accelerazione della storia: emergenze ambientali e sanitarie prossime e venture

I grandi valori dell'uomo: educare al benessere e alla creatività

Andare oltre la tutela: un ruolo rinnovato per la ricerca del domani e nuove opportunità di salute

Speciale serata
Fare pace con il Pianeta, ritrovare l'uomo

XXIV edizione delle Giornate internazionali di studio promosse da
Centro Ricerche Pio Manzù
Fondazione Villa Maria

coorganizzate da
Farmindustria
Tosinvest Sanità
Gruppo Sanitario Villa Maria

Farmindustria
Tosinvest Sanità

l'orizzonte di HERMES

Emergenze ambientali e sanitarie a confronto con i grandi valori dell'uomo

Con l'apporto scientifico di
CNR, Commissione Europea
Ministero della Sanità, OMS, ONU
Presidenza del Consiglio dei Ministri
Provincia di Rimini
Regione Emilia Romagna

Sotto l'Alto Patronato del Presidente della Repubblica

Rimini, Teatro Novelli e Grand Hotel
17/18/19/20 ottobre 1998

L'apertura dei lavori domenica 18 ottobre sarà trasmessa in diretta su RAIDUE dalle ore 10,00 alle ore 12,00.

Ospite d'onore
Sergio Viera de Mello
Vice Segretario Generale ONU, New York

relatori stranieri

Peter Brook
Regista e Produttore Teatrale, Parigi

Gro Harlem Brundtland
Direttore Generale, OMS, Ginevra

Irenäus Eibl-Eibesfeldt
Direttore Istituto Ludwig Boltzmann per l'Etologia Umana, Istituto Max-Planck per la Fisiologia Comportamentale e l'Etologia Umana, Andechs

Peter Gabriel
Esperto di Musica Etnica, Londra

Stephen Jay Gould
Ordinario di Geologia e Zoologia, Harvard University, Massachusetts

John Harris
Professore di Bioetica, Centro per la Politica e l'Etica Sociale, Università di Manchester

Bernard Kouchner
Ministro della Sanità, Parigi

Ervin Laszlo
Rettore, The Vienna Academy, Vienna

Martin McKee
Ordinario di Sanità Pubblica Europea, Istituto di Igiene e Medicina Tropicale, Londra

Edgar Morin
Centro Studi Interdisciplinari, Sociologia, Antropologia, Storia, Parigi

Arne Naess
Filosofo ed Ecologo, Oslo

Jean Yves Neveux
Direttore Scientifico, Fondazione Villa Maria, Lugo di Romagna

Ernst Nolte
Professore di Storia, Università Libera di Berlino

Godfrey Reggio
Regista e Produttore Cinematografico, New Mexico

Jeremy Rifkin
Economista, Washington D.C.

Haim Ring
Direttore Dipartimento di Riabilitazione Neurologica, Loewenstein Hospital, Israele

Mary Robinson
Alto Commissario per i Diritti dell'Uomo, ONU, Ginevra

Vandana Shiva
Direttrice, Fondazione di Ricerca per la Scienza, la Tecnologia e l'Ecologia, Nuova Delhi

Stelarc
Professore Onorario di Arte, Robotica, Carnegie Mellon University, Pittsburgh

per le istituzioni

Rosy Bindi
Ministro della Sanità, Roma

Luigi Berlinguer
Ministro dell'Università e della Ricerca Scientifica e Tecnologica, Roma

Giovanni Bissoni
Assessore alla Sanità, Regione Emilia Romagna, Bologna

Carlo Rocchi
Sottosegretario della Pubblica Istruzione, Roma

Vittorio Sgarbi
Membro, Camera dei Deputati, Roma

I premi

del Presidente della Repubblica, del Senato, della Camera dei Deputati e del Consiglio dei Ministri

Giorgio Albertini - Kofi A. Annan - Luciano Boccanera - Peter Brook - Franco Capparelli - Peter Gabriel - Stephen Jay Gould - Bernard Kouchner - Giovanna Legnani - Arne Naess - Antonio Paolucci - Fernando Maria Pellicconi - Donatella Ronconi - Godfrey Reggio - Vandana Shiva

Medaglie d'oro del Centro Pio Manzù a:
Dario Fo - Mary Robinson - Stefano Zamagni

relatori italiani

Giorgio Albertini - Nerio Alessandri
Andrea Astolfi - Giovanni Ballarini - Luisella Battaglia - Enrico Bellone - Enzo Biagi - Antonio Caronia - Luciano Caltani - Ivan Cavicchi - Giorgio Celli - Pier Luigi Celli - Mauro Ceruti - Giuseppe Chicchi - Alberto Cremonesi - Bruno Fedi - Eleonora Fiorani - Dario Fo (Premio Nobel per la Letteratura 1997) - Salvatore Giacquinto - Antonio La Forgia - Eugenio Lecaldano - Luigi Lombardi Vallauri - Teresa Macrì - Roberto Marchesini - Armando Massarenti - Giancarlo Mazzuca - Andrea Monorchio - Giovanni Moro - Umberto Mortari - Federico Nazzari - Paolo Onofri - Carlo Pappone - Mario Perniola - Giandomenico Picco - Raffaele Prodomo - Ernesto Realacci - Edoardo Rosati - Salvatore Rubino - Ettore Sansavini - Cardinale Ersilio Tonini - Oliviero Toscani - Sergio Zavoli

Per ottenere il tesserino di accesso gratuito ai lavori del convegno, inviare richiesta scritta con allegata fotocopia del documento di identità alla Segreteria del Centro Pio Manzù entro il 30 settembre 1998.

Centro Ricerche Pio Manzù
47826 Verucchio (RN)

Telefono (0541) 678.139 – 670.220
Telefax/modem (0541) 670.172
e-mail: piomanzu@iper.net
http://www.iper.net/piomanzu/

Fondazione Cassa di Risparmio di Rimini
TELECOM ITALIA
DICASTERO SANITÀ E SICUREZZA SOCIALE Repubblica di San Marino
Comune di Rimini
FONDAZIONE
JANSSEN-CILAG
VILLA DES VERGERS PER RESTARE GIOVANI
RAIDUE
Assitalia
Il Messaggero
TECHNOGYM The Wellness Company
LA STAMPA
EUDERMA
VALPHARMA
Camera di Commercio Industria Artigianato e Agricoltura Rimini
Il Resto del Carlino
LA NAZIONE
IL GIORNO

Mercato «caldo» per i bianchi: in attacco si cerca l'ex ascolano Pittaluga

La Biellese potrebbe tesserare il portiere Sannino (Varese) il Borgosesia ha chiesto Russo al Voghera

Da domani entra nel vivo il calcio mercato della Pro Il club bianco dopo aver concluso l'acquisto di Barison andrà alla caccia di un difensore e di una punta

La Pro vicina a Barison

C'è già l'accordo con la Juve

VERCELLI. Si entra nel vivo. Con domani si avvia una settimana caldissima e non solo per le temperature africane di questo inizio di luglio. Cominciamo dalla **Pro Vercelli** che sta per mettere a segno un colpo importante, quello di **Fabio Barison**, classe '78. «Nella Primavera della Juve due anni fa aveva fatto molto bene ed era stato ceduto in comproprietà al Modena - spiega Prunelli -. Lontano da casa il ragazzo non si era ambientato e a novembre era stato ceduto al Varese. Adesso è tornato al club bianconero con il quale ci siamo accordati. Manca il suo sì per portarlo da noi. Il nostro obiettivo è recuperarlo. Se riuscissimo a farlo ridiventare Barison sarebbe un buon colpo. Gioca laterale indifferentemente a destra o a sinistra».

Niente da fare invece per **Cottafava**. Il ragazzo era perplesso sulla sua venuta a Vercelli (anche perchè è stato richiesto da un club di C1) e l'accordo con la Sampdoria è stato lasciato cadere. Così come non è stato riconfermato **Bertolone** mentre per **Zeoli** le possibilità di un nuovo sì sono al momento del cinquanta per cento (il giocatore ha chiesto qualche giorno di riflessione).

Reparto attaccanti. E' sempre possibile una pista **Pittaluga**, ex Ascoli (in corsa c'è pure la Vis Pesaro), anche se nel tacquino della Pro è entrato pure il nome del centravanti del Voghera **Russo** (nove gol l'anno passato) che piace pure al **Borgosesia**. I bianchi hanno sondato il terreno per il difensore **Sottana**, ex Novara, lo scorso torneo alla **Battipagliese**.

In casa **Biellese** il ds Turotti cerca il sostituto di **Gazzoli** (il portierone è finito al Marsala) che potrebbe essere **Sannino**, l'omonimo del mister, rientrato al Varese dalla Sampdoria.

Infine il **Borgosesia** ha «perso» **Andorno**, classe '79. Paolino Guidetti lo aveva ottenuto dalla Juventus, ma il giocatore ha rifiutato il trasferimento in Valsesia. Niente da fare anche per il portiere **Calabrese**, finito al Voghera mentre, oltre a **Russo** c'è un interessamento per **Sciaccaluga**, punta, guarda caso, ancora del Voghera. **[r. eyn.]**

Oggi i quarti per le donne, gli ottavi per gli uomini

Per Biella e Vercelli ora è in gioco la Coppa

BIELLA. La Coppa Italia «mc» di tennis sta entrando nel vivo. Il tabellone regionale va rapidamente assottigliandosi così come l'ora dei verdetti s'avvicina sempre più.

Nel settore femminile si decideranno quest'oggi le quattro formazioni che si contenderanno il titolo piemontese (e il conseguente ingresso alla fase tricolore). Nei quarti di finale Ct Biella e Pro Vercelli sono attese da due match esterni. Impegno severo (e non potrebbe essere altrimenti visto che in gioco sono rimasti i circoli più quotati) per le laniere, di scena a Grugliasco contro il Monviso. In singolare dovrebbero giocare Raffaella Buschi e Grazia Folpini, mentre l'esperta Anna Antoniazzo è pronta a dare il proprio contributo nel doppio, così com'è avvenuto contro il Green Park.

L'At Pro Vercelli si cimenterà in terra alessandrina contro il Jolly Cantalupa, una delle formazioni di punta del circuito regionale. Confermata, a meno di colpi di scena dell'ultimo momento, la formazione che ha superato il Rosta: toccherà a Rossella Giulianati e Rita Pinto aprire le ostilità sperando che le prestazioni delle due giocatrici siano sufficienti a sbrigare la pratica Jolly. Riuscire ad approdare alle semifinali coronerebbe una prima parte di stagione davvero eccellente per la Pro che ha, tra l'altro, già staccato il biglietto per la fase nazionale con l'under 14 femminile e vinto diversi tornei in ogni categoria.

Massimo Pastore, una delle colonne del Biella A che oggi gioca a Casale

Il tabellone maschile, invece, è allineato agli ottavi di finale. Come per le «colleghe» anche le due squadre del Ct Biella ancora in gara dovranno guadagnarsi il passaggio ai quarti lontano dai campi di via Liguria.

Il compito sulla carta più arduo è quello che attende il team «B» contro l'As Terzo di Acqui. Gli alessandrini presentano come pericoloso biglietto da visita la vittoria nei sedicesimi contro il Monviso, sia pure al doppio di spareggio. Ma anche i biellesi arrivano all'appuntamento caricati dal facile successo contro il Ghiffa. Squadra che vince non si cambia: ecco allora spazio a Simonetto, Tonetti, Gava, Monteleone e Vincenzetto.

Per la squadra «A» sarà derby a tutto campo contro il Casale degli ex Pandale e Grimaldi. Per l'équipe di Grometto qualche problema per le assenze di Torchio, Bodo e Minola. Toccherà alla «vecchia guardia» Massimo Pastore, Marco Tallia, Badà, Sechi oltre a Guido Gallo, trascinare la squadra verso una qualificazione tutt'altro che impossibile. **[p. m. f.]**

ATLETICA

Ieri la prima giornata del tricolore Allievi «prove multiple»

La Marmora, aria di record

Subito super-risultati nell'octathlon

BIELLA. Subito risultati record nella prima giornata del campionato italiano Allievi di prove multiple, (octathlon per la categoria maschile ed esathlon per la femminile). Dopo due gare Luca Bortolaso è già a 1661 punti, assai al di sopra della media record nazionale. Discrete le prestazioni dei biellesi Luca Collidoro ed Enrica Drago.

Ecco i risultati delle prime due gare. Luca Bortolaso (Cus Milano): 11"22 nei 100 metri e 6,94 nel lungo; Aldo Ingenito (Archeoatletic): 11"78 e 6,37; Matteo Bucarelli (Gensan Toscana): 12 e 6,25; Lorenzo Pini (Pro Sesto): 11"95 e 6,17; Daniele Storani (Montecassiano): 12"12 e 6,15; Jacopo Bragoni (A.A.A. Genova): 12"23 e 6,25; Armin Schoepf (Vinschgav Raiffeise): 12"08 e 5,90; Alberto Zaffaroni (Osa Saronno): 12"33 e 6,12; Luca Collidoro (Stronese Splendor): 12"30 e 5,76; Michele Melilli (Piedillegri): 12"71 e 6,10; Francesco Manzone (Canavesana): 12"19 e 5,55; Marcello Goffredo (A.A.A. Genova): 12"56 e 5,84; Michele Tonni (Villanuova 70): 12"46 e 5,61; Filippo Falaschi (Gensan Toscana): 12"43 e 5,52; Paolo Forte (Archeoatletic): 13"03 e 6,04; Vincenzo Caraviello (Archeoatletic): 12"63 e 5,57. Lara Damiani (Avis Macerata): 15"17 100 metri ostacoli; Cristina Fornacelli (Uliveto Siena): 15"54; Ilaria Beltrami (Osa Saronno): 15"74; Pamela Serafini (Cises Frascati): 15"76; Francesca Doveri (Altetica Valdera): 15"86; Veronica Cappellozza (Varesina Arr Diamon): 16"20; Enrica Drago (Stronese Splendor): 16"31; Manuela Loganes (Cus Trieste): 16"77. Oggi si chiude con le ultime prove. **[w. d. b.]**

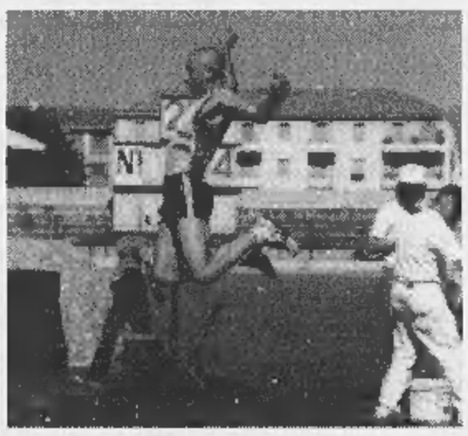

Con le prove multiple categoria Allievi lo stadio la Marmora è tornato ad ospitare dopo tanto tempo una manifestazione di atletica valida per il campionato italiano

GINNASTICA

Nel triangolare juniores con Spagna e Germania

Pozzo e Caldera, un test in proiezione mondiali

VERCELLI. Ultimo test premondiale per Enrico Pozzo e Dario Caldera. I due alfieri della Libertas Ginnastica saranno impegnati quest'oggi in un triangolare contro Germania e Spagna. Una sorta di prova generale, prima della partenza per Mosca, dove dal 12 al 19 luglio si svolgeranno i campionati del mondo juniores.

Un impegno interessante, quello odierno, che offrirà ai ginnasti vercellesi l'opportunità di perfezionare gli esercizi da proporre nella kermesse russa e non solo, dal momento che tutti i concorrenti dovranno cimentarsi in un programma completo. Un'altra esperienza internazionale, comunque, che non potrà che giovare a Caldera e Pozzo anche se, tedeschi e spagnoli non rappresentano delle «super potenze» in campo internazionale.

Il pensiero è comunque già rivolto ai mondiali, dove le speranze di ben figurare sono buone. L'attesa maggiore è per Enrico Pozzo, chiamato a ripetere (e magari migliorare) l'eccellente risultato del recente europeo di San Pietroburgo, dove nel cavallo con maniglie, aveva centrato il quarto posto. Nel corso della stagione, comunque, il ginnasta vercellese aveva già conquistato prestigiosi risultati, sia con la Libertas (memorabile l'ultima tappa del campionato di serie A1 che è valsa la salvezza) sia con la Nazionale Juniores di cui è un punto di forza.

Ma anche Dario Caldera ha diverse chances da giocare: soprattutto in considerazione dell'attuale condizione di forma. E' grazie ai piazzamenti delle ultime competizioni che Caldera ha strappato la convocazione, dopo che un problema fisico lo aveva tenuto lontano dagli attrezzi nella parte iniziale della stagione. **[p. m. f.]**

TORNEO NOTTURNO

A Biella in via Rosselli

Da domani nel vivo l'edizione '98 del «San Biagio»

BIELLA. Volti conosciuti dello sport a scarpette bullonate come i «sempreverdi» Tarello e Perciballi, poi giocatori importanti come Artico e Roano e le «promesse» Monteleone e Facelli. Sono gli ingredienti della edizione numero 38 del torneo notturno di San Biagio, in pieno svolgimento sul campo di via Rosselli.

Nella categoria Under 16, sono già state promosse alle semifinali La Tavernetta e La Lucciola. Tra gli Over 35 vanno avanti Nuova Elena e birreria Caronte di Saluggia mentre, nel gruppo Open, promosse Bar Boston, trattoria Vittino, Biella extra carni, ristorante Graglia Santuario, pizzeria La Pace e ristorante Esmeralda, asfalti La Vecchia e pizzeria La Lucciola. Domani si prosegue alle 20,15 con Elettromeccanica biellese contro Fedelissimi bianconeri (Over 35) e di seguito i match Open. **[d. p.]**

IL CIBO CAMBIA.

L'ACQUA CAMBIA. LA LINGUA CAMBIA.

PER FORTUNA, ALMENO IL NUMERO DI TELEFONO

RIMANE LO STESSO.

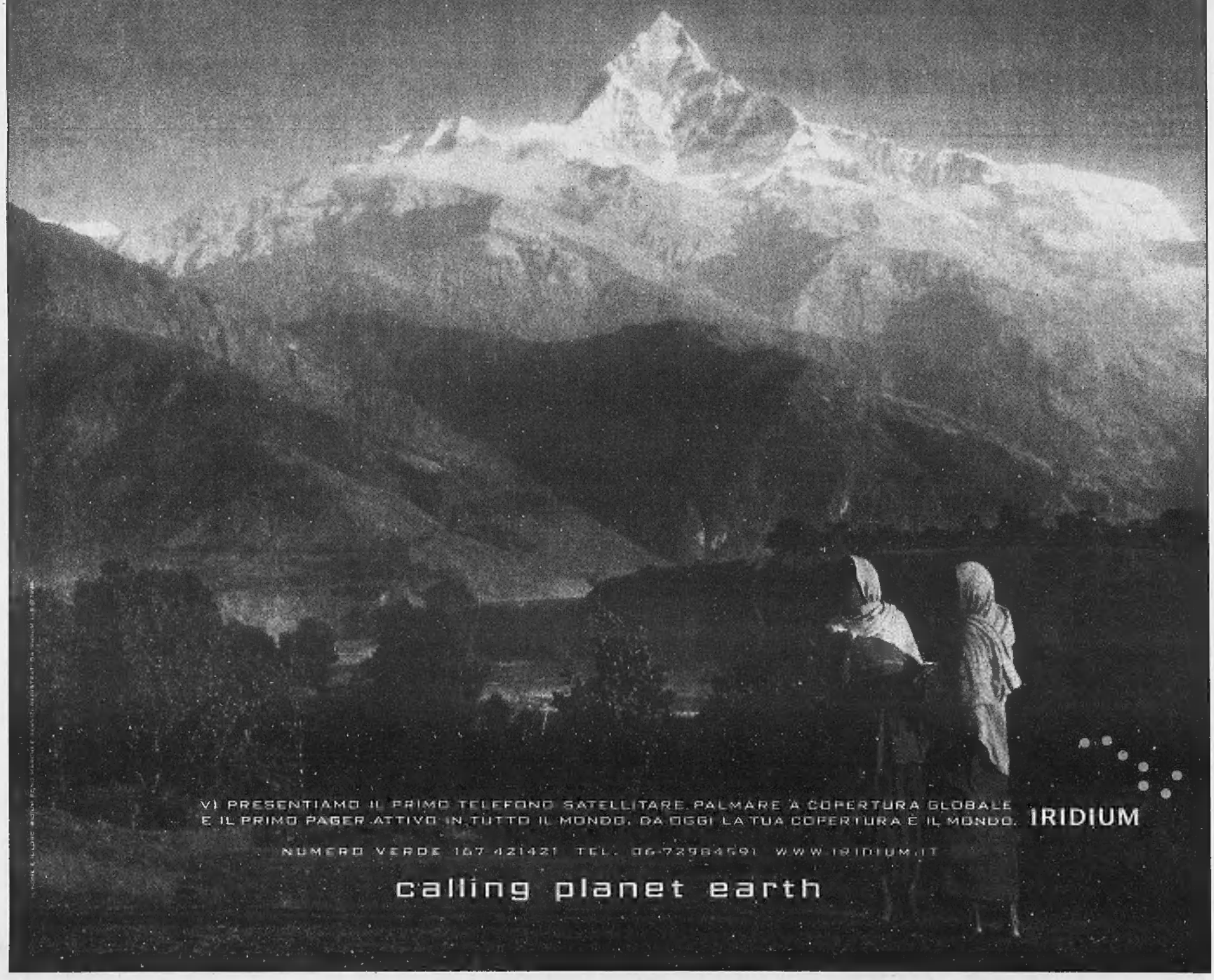

VI PRESENTIAMO IL PRIMO TELEFONO SATELLITARE PALMARE A COPERTURA GLOBALE
E IL PRIMO PAGER ATTIVO IN TUTTO IL MONDO. DA OGGI LA TUA COPERTURA È IL MONDO. IRIDIUM

NUMERO VERDE 167 421421 TEL. 06-72984591 WWW.IRIDIUM.IT

calling planet earth